



جمهوری اسلامی ایران
وزارت آموزش و پرورش
تعلیم و تعلم عبادت است

صفحه گسترده

qazi.2.ardebilsch.ir

Excel 2007

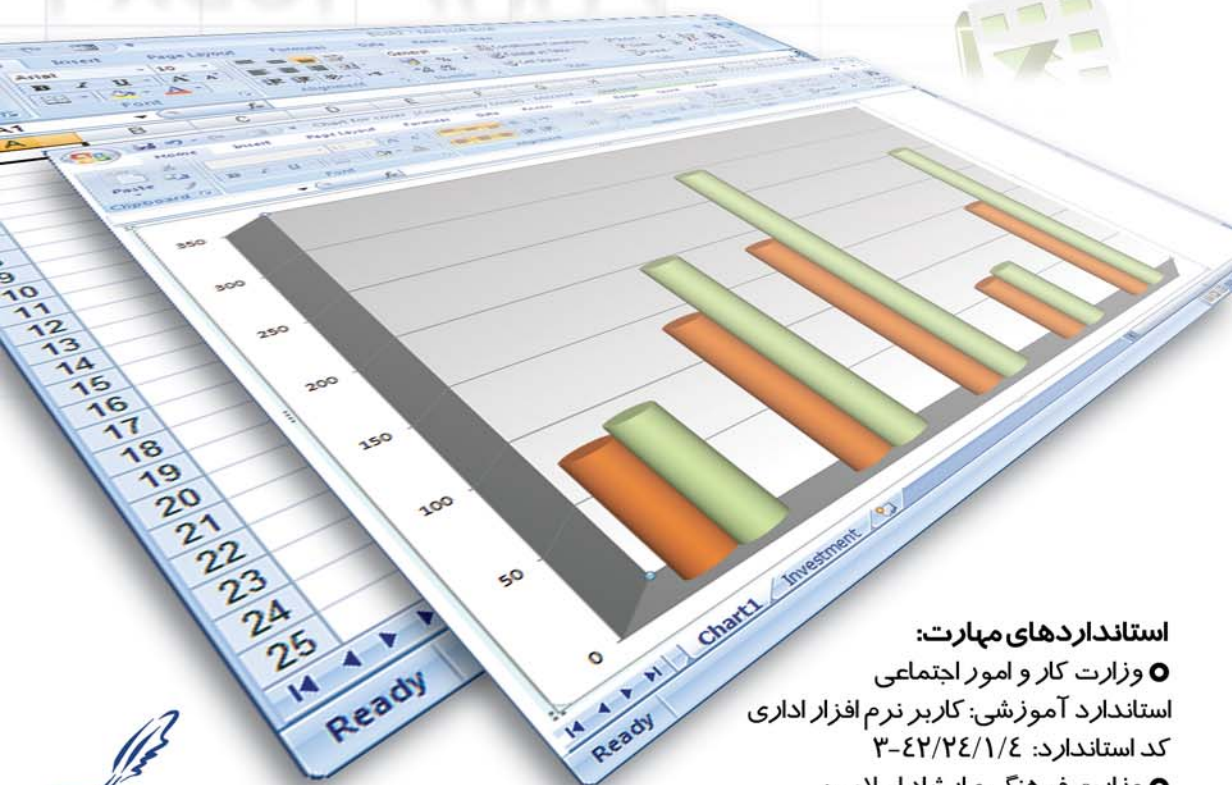

استانداردهای مهارت:

- وزارت کار و امور اجتماعی
استاندارد آموزشی: کاربر نرم افزار اداری
کد استاندارد: ۳-۴۲/۲۴/۱/۴
- وزارت فرهنگ و ارشاد اسلامی:
استاندارد مهارت و آموزش: رایانه کار مقدماتی
کد استاندارد: ۱۵/۱/۱-ف.هـ



اندیش پیش پخش سبز

بِسْمِ اللَّهِ الرَّحْمَنِ الرَّحِيمِ

qazi.2.ardebilsch.ir
صفحه گسترده Excel 2007

استاندارد مهارت:

کاربر نرم افزار اداری (سازمان آموزش فنی و حرفه ای کشور) شماره استاندارد: ۳-۴۲/۲۴/۱/۴

رایانه کار مقدماتی (وزارت فرهنگ و ارشاد اسلامی) شماره استاندارد: ۱۵/۱/۱-ف.هـ

عنوان و نام پدیدآورنده: صفحه گسترده Excel 2007 [کتابهای درسی]

مؤلف مهندس کتایون کمانگر، [برای] وزارت آموزش و پرورش، سازمان

پژوهش و برنامه ریزی آموزشی.

تهران: اندیش پخش سبز، ۱۳۸۸.

مشخصات نشر:

۲۵۰ ص.: مصور، رنگی، جدول.

مشخصات ظاهری:

۹۶۴-۰۵-۱۷۴۰-۲

شابک:

وضعیت فهرست نویسی: فیا

یادداشت: واژه نامه

کامپیوتر- راهنمای آموزشی (متوسطه)

موضوع:

کمانگر، کتایون، ۱۳۵۵

شناسه افزوده:

سازمان پژوهش و برنامه ریزی آموزشی.

شناسه افزوده:

همکاران محترم و دانش آموزان عزیز:

پیشنهادات و نظرات خود را درباره ی محتوای این کتاب به نشانی تهران: صندوق پستی شماره ی ۴۸۷۴/۱۵ دفتر برنامه ریزی و تألیف آموزش های فنی و حرفه ای و کاردانش و یا پست الکترونیکی زیر ارسال نمایید.

پست الکترونیکی: info@tvoccd.sch.ir آدرس الکترونیکی: www.tvoccd.sch.ir

وزارت آموزش و پرورش

سازمان پژوهش و برنامه ریزی آموزشی

نظارت بر تألیف و تصویب محتوا: دفتر برنامه ریزی و تألیف آموزش های فنی و حرفه ای و کاردانش

نام کتاب مهارتی: صفحه گسترده **Excel 2007**

مؤلف: مهندس کتابیون کمانگر

اعضای گروه بررسی کننده محتوا: بتول عطاران، محمدرضا شکرریز، فریبا خشه‌چی، رسول

حسینی، زهرا عسگری

ویراستار: گروه آموزشی نوین

قیمت:

تیراژ:

چاپخانه: اداره کل چاپ و توزیع کتب درسی

نوبت و سال انتشار: ۱۳۸۸ – نوبت اول

ناشر: اندیش پخش سبز

آدرس: تهران، ابتدای سهروردی شمالی، کوچه مهاجر، پلاک ۳۴، واحد ۴

تلفن: ۸۸۷۴۳۲۲۱

این کتاب بر اساس استاندارد سازمان آموزش فنی و حرفه ای کشور و استاندارد وزارت فرهنگ و ارشاد اسلامی به سفارش دفتر برنامه ریزی و تألیف آموزش های فنی و حرفه ای و کاردانش سازمان پژوهش و برنامه ریزی آموزشی وزارت آموزش و پرورش توسط گروه آموزشی نوین تألیف و پس از تصویب و تایید دفتر مذکور به چاپ رسیده است.

حق چاپ محفوظ است

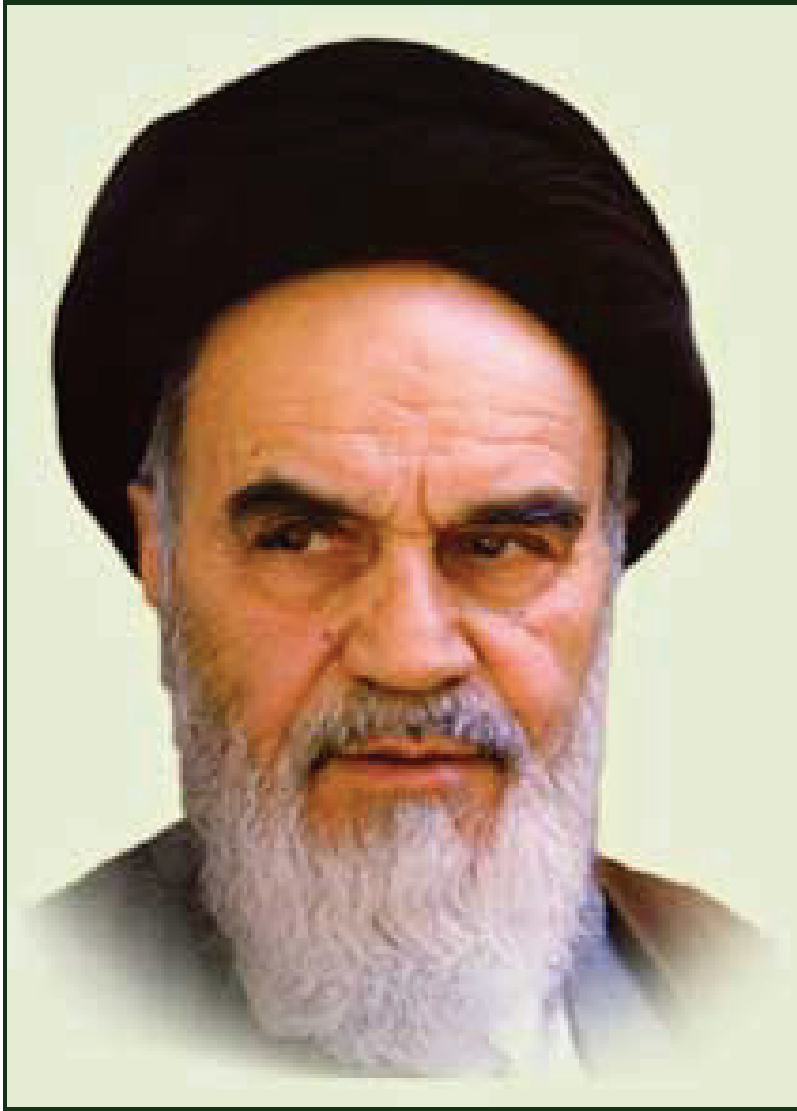

بدانید مادام که در احتیاجات صنایع پیشرفته، دست خود را پیش دیگران دراز کنید و به در یوزگی عمر را بگذرانید، قدرت ابتکار و پیشرفت در اختراعات در شما شکوفا نخواهد شد.
حضرت امام خمینی (قدس سره الشریف))

انسان موجودی پویا و کمال طلب بوده و تکامل و جهت گیری او به سوی خداوند است. به تعبیر علامه شبید مطهری علم زیبایی عقل است. با علم انسان به سوی خدا تقرب می جوید و هر چه علمش افزون گردد، تقربش به سوی خدای تعالی بیشتر می شود. از این رو اسلام، توجیهی بی نظیر به علم اندوزی و دانش آموزی مبذول داشته است. بزرگان دین توصیه به علم آموزی کرده اند و علم را پایه هر خوبی می دانند. اما علم و علم آموزی محتاج ابزاری است که مهمترین آن کتاب است. کتاب دریچه ای به سوی علم است. از این رو گروه آموزشی نوین بر آن شده است که فعالانه اقدام به چاپ و نشر مجموعه جدید رایانه کاربر اداری بر پایه استاندارد سازمان آموزش فنی و حرفه ای کشور و استاندارد وزارت فرهنگ و ارشاد اسلامی نماید.

مجموعه ای که در پیش رو دارید، حاصل سعی و تلاش جمعی از کارشناسان رشته ی کامپیوتر است. این مجموعه از جنبه های متفاوت رویکردی نو نسبت به کتابهای آموزشی کنونی ارائه داده است به گونه ای که توانسته است بدون ایجاد تغییرات بنیادین در روشهای مرسوم، تجربه های ارزشمند معلمان این رشته را اعمال کند. از آنجایی که مولفین این کتب همگی معلم هستند، بیان این کتابها از جنس مشکلات دانش آموزان است. معلم با توانایی های دانش آموزان کار دانش آشناست و سر نخ های پیشبرد مطالب را در دست دارد. قدرت این مجموعه از دانایی و تجربه ی مولفین آن نشأت گرفته است.

گروه نوین مختر است که این اثر دارای مزیت های زیر است:

- تقسیم بندی ساعت های استاندارد در بخش هایی که در یک روز آموزشی به پایان می رسد.
- پیش آزمون در ابتدای هر استاندارد به منظور سنجش اطلاعات ورودی دانش آموزان تدوین شده است.
- در ابتدای هر فصل برای درگیری ذهن دانش آموز با مطلب آموزشی مقدمه ای بیان شده است.
- روند آموزش در این مجموعه، ساده، گام به گام و مبتنی بر تصویر است.
- تمرین های بین درس برای اطمینان از شکل گیری روند آموزش تدوین شده است.
- خلاصه مطالب جامع و شامل تمام اهداف رفتاری درس می باشد.
- واژه نامه در انتهای هر فصل وجود دارد و تمام لغات انگلیسی مطرح شده در درس را دربرمی گیرد.
- آزمون نظری در پنج شکل (صحیح و غلط)، (چهارگزینه ای)، (جاخالی)، (تشریحی) و آزمون عملی مطابق با آخرین تکنیک های ارزشیابی تحصیلی تدوین شده است.

گروه آموزشی نوین – اندیش پخش سبز

مقدمه مولف

خداوند،

ترا سپاس می‌گویم که بار دیگر توفیق نگارش به من عطا کردی تا با تجربیات حاصل از ده سال فعالیت آموزشی خود بتوانم راهگشایی برای جویندگان علم و فن باشم.

عزیزان،

کتابی که اکنون پیش رو دارید، کتاب آموزشی صفحه گسترده Microsoft Excel 2007 است که یکی از نرم-افزارهای پر کاربرد در زمینه‌های مختلف علمی و فنی از برنامه‌های مطرح جامعه اطلاعاتی کشور می‌باشد و فراگیری آن به عموم علاقمندان به فناوری‌های نوین توصیه می‌شود.

در این کتاب سعی شده نکات آموزشی به صورتی مختصر، با زبانی ساده و همراه با مثال و تصویر در قالبی جذاب بیان گردد تا فراگیران در سطوح مختلف علمی بتوانند به نحو احسن از آن استفاده کنند.

از ویژگی‌ها بارز این کتاب، تاکید روی واژه‌ها و اصطلاحات انگلیسی ضمن بیان معادل فارسی آن است، به گونه-ای که فراگیر را در برقراری ارتباط صمیمانه با محیط برنامه (که طبیعتاً بر پایه زبان انگلیسی طراحی شده است) یاری می‌دهد. همچنین برای آشنایی بیشتر با اصطلاحات انگلیسی مربوطه، می‌توانید از بخش زبان تخصصی هر فصل و نمونه‌های ترجمه شده متن در پایان کتاب استفاده کنید.

از آنجا که برنامه Excel دارای نکات بسیار ظریف و کاربردی می‌باشد، در این کتاب سعی شده برای تاکید روی این نکات، از کادرهای ویژه‌ای تحت عنوان «نکته» و «آیا می‌دانید که» استفاده شود و علاوه بر آن در انتهای هر فصل، در بخشی تحت عنوان «بیشتر بدانیم» به سؤالات عملی و کاربردی که ممکن است در حین کار با این برنامه با آن برخورد کنید، پرداخته شده است.

به کلیه خوانندگان این کتاب توصیه می‌شود پس از مطالعه مطالب آموزشی و مثال‌های مربوطه، تمرین‌های هر مبحث را به دقت حل کنند و در پایان، میزان یادگیری خود را با استفاده از آزمون‌های پایان فصل ارزیابی نمایند. فراموش نکنید که:

دانستن خوب است ولی توانستن بهتر است

در پایان از همکاری صمیمانه گروه آموزشی نوین که دلسوزانه در به ثمر رسیدن این اثر آموزشی تلاش کرده‌اند، کمال تشکر را دارم و امیدوارم ثمره این تلاش شما را در یادگیری هر چه بهتر یاری دهد.

تقدیم به شما

با آرزوی کامیابی

کتابیون کمانگر



فصل ۱

۵.....	۱-۱ شناسایی اصول کار با محیط Excel
۵.....	۱-۱-۱ دکمه Office
۶.....	۱-۱-۲ نوار ابزار دسترسی سریع (Quick Access)
۷.....	۱-۱-۳ نوار (Ribbon)
۸.....	۱-۱-۴ نوار فرمول (Formula Bar)
۸.....	۱-۱-۵ برگه (Sheet)
۸.....	۱-۱-۶ سرسرها و سرستونها
۹.....	۱-۱-۷ نوار پیمایش (Scroll Bar)
۱۰.....	۱-۱-۸ نوار وضعیت (Status)
۱۱.....	۱-۲ آشنایی با تعاریف و اصطلاحات صفحه گسترده
۱۱.....	۱-۲-۱ مفهوم کارپوشه (Workbook)
۱۱.....	۱-۲-۲ مفهوم کاربرگ (Worksheet)
۱۱.....	۱-۲-۳ ساختار یک کاربرگ (Worksheet)
۱۲.....	۱-۳ آشنایی با انواع اطلاعات
۱۲.....	۱-۳-۱ مقدار (Value)
۱۲.....	۱-۳-۲ فرمول (Formula)
۱۲.....	۱-۴ شناسایی اصول وارد کردن اطلاعات در سلولها
۱۳.....	۱-۴-۱ ذخیره کردن Workbook
۱۵.....	۱-۴-۲ ایجاد یک Workbook جدید
۱۵.....	۱-۴-۳ باز کردن کارپوشه (Workbook) موجود
۱۷.....	۱-۵ شناسایی اصول پر کردن خودکار سلولها (AutoFill)
۱۹.....	۱-۶ شناسایی اصول آدرس دهی مطلق و نسبی
۲۰.....	۱-۷ شناسایی اصول ایجاد و استفاده از یک Template (الگو)
۲۰.....	۱-۷-۱ مفهوم الگو (Template)
۲۰.....	۱-۷-۲ مراحل ایجاد یک الگو (Template)
۲۱.....	۱-۷-۳ استفاده از الگو (Template)
۲۷.....	۱-۸ زبان تخصصی



فصل ۲

- ۳۸ ۲-۱ شناسایی اصول اضافه کردن سطر و ستون
- ۳۸ ۲-۱-۱ اضافه کردن سطر
- ۳۹ ۲-۱-۲ اضافه کردن ستون
- ۴۱ ۲-۱-۳ حذف سطر
- ۴۱ ۲-۱-۴ حذف ستون
- ۴۳ ۲-۲ شناسایی اصول تعیین عرض ستون ها و ارتفاع سطرها
- ۴۳ ۲-۲-۱ تغییر ارتفاع سطر
- ۴۴ ۲-۲-۲ تغییر عرض ستون
- ۴۶ ۲-۳ شناسایی اصول قالب بندی اعداد
- ۴۶ ۲-۳-۱ شیوه نمایش اعداد، تاریخ، ساعت
- ۴۹ ۲-۳-۲ نرازبندی محتویات سلول
- ۵۲ ۲-۳-۳ خصوصیات قلم
- ۵۵ ۲-۳-۴ خصوصیات کادر سلول
- ۵۷ ۲-۳-۵ رنگ آمیزی سلول و محتویات آن
- ۵۸ ۲-۳-۶ کپی کردن قالب بندی سلول
- ۵۹ ۲-۳-۷ حذف قالب بندی سلول
- ۶۰ ۲-۴ شناسایی اصول قالب بندی شرطی
- ۶۴ ۲-۵ زبان تخصصی

فصل ۳

- ۷۴ ۳-۱ شناسایی اصول جابجایی بین کاربرگ ها
- ۷۴ ۳-۲ شناسایی اصول نام گذاری کاربرگ ها
- ۷۶ ۳-۳ شناسایی اصول حذف و اضافه کردن کاربرگ ها
- ۷۶ ۳-۳-۱ حذف Sheet
- ۷۷ ۳-۳-۲ اضافه کردن Sheet
- ۷۸ ۳-۴ شناسایی اصول کپی و انتقال کاربرگ ها
- ۷۸ ۳-۴-۱ کپی کردن Sheet



۲-۳-انتقال Sheet.....۷۹

۵-۳-شناسایی اصول انجام Split و Freeze یک صفحه.....۷۹

۱-۳-۵-تقسیم کردن صفحه (Split).....۷۹

۲-۳-۵-از بین بردن تقسیمات صفحه.....۸۰

۳-۳-۵-ثابت کردن (Freeze).....۸۱

۴-۳-۵-از بین بردن Freeze.....۸۲

۶-۳-شناسایی اصول ارتباط اطلاعات کاربرگ‌ها.....۸۳

۷-۳-شناسایی اصول کار با کاربرگ‌های مرتبط با هم.....۸۳

۸-۳-شناسایی اصول ایجاد کاربرگ‌های چند کاربره.....۸۴

۹-۳-شناسایی اصول حفاظت از کاربرگ‌ها.....۸۵

۱-۳-۹-حفاظت از Workbook.....۸۵

۲-۳-۹-حفاظت از Worksheet.....۸۸

۱۰-۳-شناسایی اصول کار با مرجع داده خارجی.....۹۱

۱۱-۳-شناسایی اصول مخفی کردن سطرها، ستون‌ها و کاربرگ‌ها.....۹۴

۱-۳-۱۱-مخفی کردن سطر.....۹۴

۲-۳-۱۱-مخفی کردن ستون.....۹۵

۳-۳-۱۱-مخفی کردن کاربرگ (Sheet).....۹۶

۱۲-۳-زبان تخصصی.....۹۹

فصل ۴

۱-۴-شناسایی اصول کار با فرمول‌ها و عملگرها.....۱۰۶

۲-۴-آشنایی با توابع.....۱۱۵

۳-۴-شناسایی اصول استفاده از Function Wizard.....۱۱۶

۴-۴-شناسایی اصول کار با توابع.....۱۱۹

۵-۴-شناسایی اصول چاپ فرمول‌ها.....۱۲۶

۶-۴-شناسایی مفهوم خطاها و روش رفع آنها.....۱۲۷

۷-۴-زبان تخصصی.....۱۳۰



فصل ۵

- ۱-۵ آشنایی با اصطلاحات نمودار ۱۳۸
- ۲-۵ شناسایی اصول ایجاد نمودار ۱۳۹
- ۳-۵ شناسایی اصول انتقال و تغییر اندازه نمودار ۱۴۱
- ۴-۵ شناسایی اصول قالب بندی و ویرایش اشیا در نمودار ۱۴۳
- ۵-۵ شناسایی اصول تغییر نوع نمودار ۱۴۷
- ۶-۵ شناسایی اصول اضافه کردن Gridlines و Title یک جدول داده ۱۵۰
- ۷-۵ شناسایی اصول قالب بندی یک سری داده و محورهای نمودار ۱۵۳
- ۸-۵ شناسایی اصول کار با نمودار سه بعدی ۱۵۵
- ۹-۵ زبان تخصصی ۱۵۹

فصل ۶

- ۱-۶ شناسایی اصول ایجاد لیست ۱۶۶
- ۲-۶ شناسایی اصول ایجاد فرم ورود اطلاعات ۱۷۰
- ۳-۶ شناسایی اصول مرتب کردن سطرها و ستونهای لیست ۱۷۳
- ۴-۶ شناسایی اصول کار با Auto Filter ۱۷۷
- ۵-۶ شناسایی اصول کار با Subtotal ۱۷۸
- ۶-۶ شناسایی اصول کار با Validation ۱۸۱
- ۷-۶ زبان تخصصی ۱۸۶

فصل ۷

- ۱-۷ شناسایی اصول کار با Print Area و کنترل Page Break ۱۹۴
- ۲-۷ شناسایی اصول تنظیم حاشیه و جهت صفحات ۱۹۹
- ۳-۷ شناسایی اصول اضافه کردن Print Title و خطوط راهنما ۲۰۱
- ۴-۷ شناسایی اصول تغییر اندازه کاغذ و Print Scale ۲۰۳



۷-۵ شناسایی اصول استفاده از پیش نمایش چاپ ۲۰۴

۷-۶ زبان تخصصی ۲۱۱



استاندارد آموزشی (وزارت کار و امور اجتماعی)

استاندارد مهارت : کاربر رایانه شماره استاندارد : ۳-/۴۲/۲۴/۱/۰/۳
مبانی فن آوری اطلاعات
سیستم عامل مقدماتی
اطلاعات و ارتباطات
سیستم عامل پیشرفته

استاندارد مهارت : کاربر نرم افزار اداری شماره استاندارد : ۳-/۴۲/۲۴/۱/۴
واژه پرداز Word 2007
ارائه مطالب PowerPoint 2007
صفحه گسترده Excel 2007
نرم افزارهای اداری تکمیلی



استاندارد آموزشی (وزارت فرهنگ و ارشاد اسلامی)

استاندارد مهارت : رایانه کار مقدماتی
شماره استاندارد : ۱۵/۱/۱ - ف، هـ
مفاهیم پایه فن آوری اطلاعات
سیستم عامل مقدماتی
اطلاعات و ارتباطات
واژه پرداز Word 2007
ارائه مطالب PowerPoint 2007
صفحه گسترده Excel 2007
بانک اطلاعاتی Access 2007

استاندارد مهارت : رایانه کار پیشرفته
شماره استاندارد : ۱۵/۱/۲ - ف، هـ
نرم افزارهای اداری تکمیلی
سیستم عامل پیشرفته
برنامه نویسی مقدماتی



پیش آزمون

- ۱- کدام دکمه، کل فضای Desktop را به پنجره اختصاص می‌دهد؟
 - الف) Minimize
 - ب) Maximize
 - ج) Move
 - د) Restore

- ۲- پس از ایجاد Shortcut برای یک پوشه، اگر آن پوشه را حذف کنیم
 - الف) Shortcut نیز بطور خودکار حذف می‌شود.
 - ب) Shortcut مخفی می‌شود.
 - ج) بلافاصله پیغامی برای حذف Shortcut ظاهر می‌شود.
 - د) Shortcut دست نخورده باقی می‌ماند اما قادر به فعالیت نخواهد بود.

- ۳- چه عملیاتی را می‌توان در مورد Taskbar انجام داد؟
 - الف) جا به جایی
 - ب) تغییر اندازه
 - ج) تغییر زاویه
 - د) گزینه‌های الف و ب

- ۴- برای حذف قطعی فایل یا پوشه به طوری که قابل بازیابی نباشد، کدام گزینه صحیح است؟
 - الف) Delete
 - ب) Backspace
 - ج) Shift + Backspace
 - د) Shift + Delete

- ۵- برای تغییر نام فایل یا پوشه از کدام کلید استفاده می‌شود؟
 - الف) F2
 - ب) F3
 - ج) F4
 - د) F5



۶- برای کپی کردن فایل از کدام گزینه استفاده می‌شود؟

الف) Copy

ب) Cut

ج) Move to

د) همه موارد

۷- در ساختار درختی فایل‌ها و پوشه‌های ویندوز (Windows Explorer) کدام یک از موارد زیر مشخص

نمی‌شود؟

الف) زیرپوشه‌ها

ب) فایل‌ها

ج) درایوها

د) پوشه‌های متعلق به Desktop

۸- با داشتن کدام یک از اطلاعات زیر در مورد یک فایل، می‌توان جستجوی دقیق‌تری انجام داد؟

الف) آخرین تاریخ تغییرات

ب) پوشه دربرگیرنده فایل

ج) نوع فایل

د) همه موارد فوق

۹- برای مرتب کردن آیکن‌های صفحه نمایش، از کدام گزینه استفاده می‌شود؟

الف) Show in Group

ب) Show Desktop Icons

ج) Align to Grid

د) Arrange Icons By

۱۰- برای اجرای برنامه‌ها از کدام گزینه استفاده می‌شود؟

الف) All Programs

ب) Control Panel

ج) Connect to

د) هیچ کدام



فصل اول

هدف کلی فصل: توانایی کار با محیط Excel

اهداف رفتاری (جزئی)

- پس از مطالعه این فصل، از فراگیر انتظار می‌رود که:
- بتواند با اجزای محیط Excel مانند تب‌ها و امکانات بزرگنمایی صفحه کار کند.
 - بتواند اطلاعات را در سلول‌ها وارد کرده و آن را ذخیره کند.
 - بتواند با استفاده از قابلیت AutoFill، مقادیر یک سلول را در سلول‌های مجاور کپی کند.
 - آدرس نسبی و مطلق سلول را تشخیص دهد.
 - بتواند یک Template جدید ایجاد کرده و از آن استفاده کند.

زمان (ساعت)	
عملی	تئوری
۲	۴



مقدمه

برنامه Microsoft Excel یک برنامه صفحه گسترده است. صفحه گسترده به برنامه‌هایی گفته می‌شود که اطلاعات متنی و عددی را در قالب جدول نگهداری می‌کنند. ساختار جدولی صفحات این گونه برنامه‌ها، کاربران را قادر می‌سازد تا با استفاده از فرمول، بین اطلاعات موجود در آنها ارتباط برقرار کنند. در برنامه Excel بسیاری از محاسبات پیچیده از طریق توابع از پیش تعریف شده قابل انجام است. از نمونه‌های متداول آن می‌توان تابع جمع، میانگین، تعیین حداکثر، تعیین حداقل، شمارش داده‌های عددی، شمارش شرطی و ... را نام برد. این برنامه علاوه بر فرمول‌ها و توابع، قابلیت‌هایی دیگری برای سازماندهی صفحات و مدیریت آنها ارائه می‌دهد. همچنین امکاناتی نظیر جستجوی اطلاعات و مرتب کردن داده‌ها، به سهولت کار با داده‌هایی با حجم بالا کمک می‌کند. دستورات گسترده در جهت قالب‌بندی داده‌ها و رسم نمودار بر مبنای داده‌های جدول نیز از جمله امکاناتی است که برنامه Excel برای ارائه بهتر گزارشات عرضه می‌کند.

اجرای برنامه Microsoft Excel

پس از نصب مجموعه Microsoft Office 2007 گزینه‌ای با همین نام به لیست برنامه‌های کامپیوتر اضافه می‌شود. برای اجرای Microsoft Excel، از منوی Start، ابتدا گزینه All Programs و سپس گزینه Microsoft Office را انتخاب کنید. از میان کلیه برنامه‌های مجموعه Office که در این منو دیده می‌شود، گزینه Microsoft Office Excel 2007 را انتخاب کنید.



۱-۱ شناسایی اصول کار با محیط Excel

شکل ۱-۱ محیط برنامه Excel را نشان می‌دهد. در ادامه، با اجزاء این محیط آشنا خواهید شد:

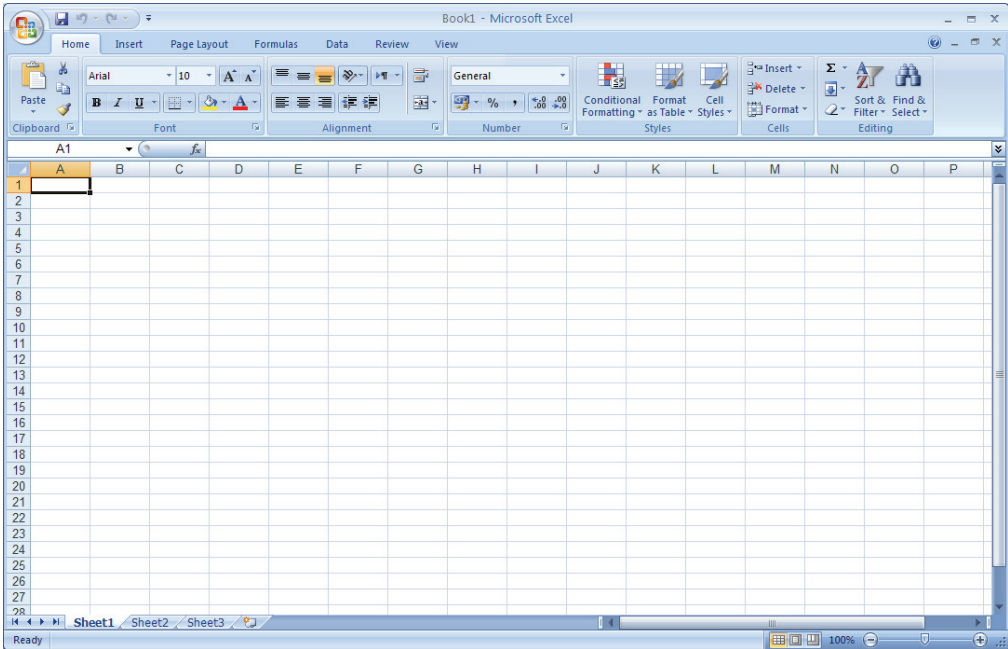

شکل ۱-۱ محیط برنامه Excel

۱-۱-۱ دکمه Office

این دکمه که در گوشه بالا و سمت چپ پنجره Excel قرار دارد، دستورات مهم برای مدیریت فایل‌ها را دربرمی‌گیرد (شکل ۱-۲)، مانند: New (ایجاد فایل جدید)، Open (بازکردن فایل)، Save (ذخیره کردن فایل) و... (شکل ۱-۳).

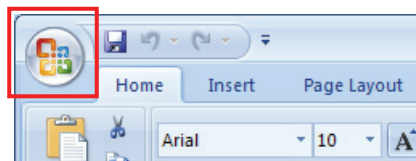

شکل ۱-۲ دکمه Office

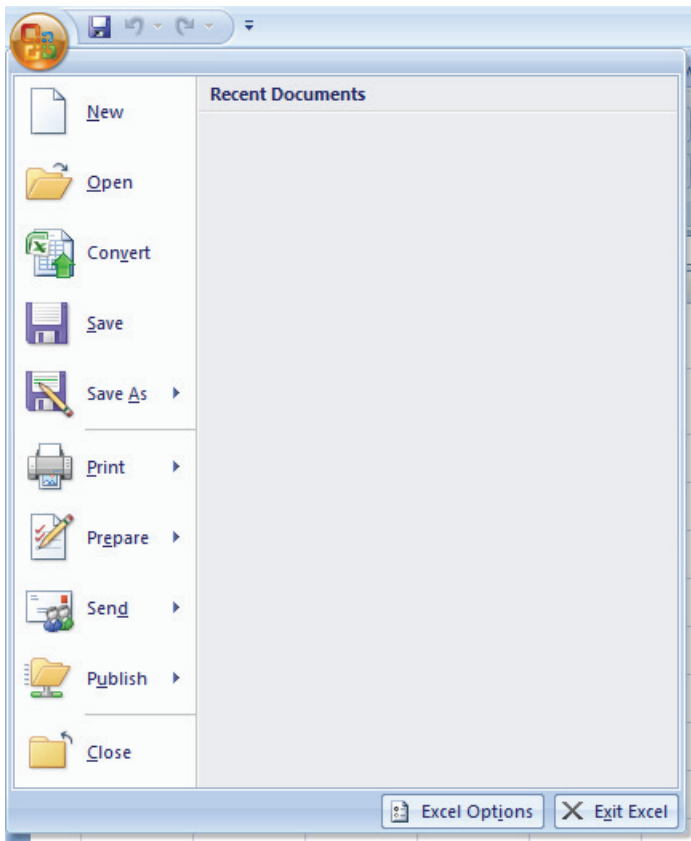

شکل ۳-۱ منوی Office

۲-۱-۱ نوار ابزار دسترسی سریع (Quick Access)

این نوار ابزار در کنار دکمه Office قرار دارد (شکل ۴-۱). همانطور که از نام آن مشخص است، می‌تواند شامل دستوراتی باشد که بیشتر بکار می‌روند. این نوار به طور پیش فرض دارای سه دکمه Save (ذخیره)، Undo (ختمی کردن) و Redo (دوباره انجام دادن) است.

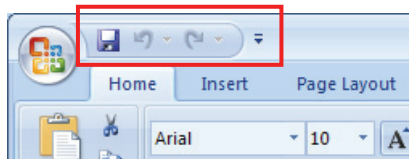

شکل ۴-۱ نوار ابزار Quick Access (دسترسی سریع)



آیا می دانید که ...

در صورت تمایل می‌توانید برخی از دکمه‌های پرمصرف را در نوار ابزار Quick Access (دسترسی سریع) قرار دهید تا همیشه در دسترس باشند، مانند دکمه Open. برای این کار، روی دکمه  کلیک کنید. سپس از منوی باز شده (شکل ۵-۱) دکمه مورد نظر را انتخاب کنید.

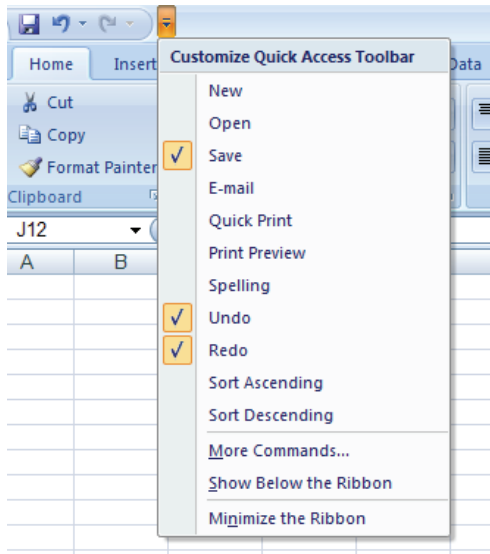

شکل ۵-۱ سفارشی کردن نوار ابزار دسترسی سریع (Quick Access)

۱-۱-۳ نوار (Ribbon)

دستورات و امکانات برنامه Excel بر حسب موضوع دسته بندی و نامگذاری شده و به صورت تب‌های مختلف در اختیار کاربران قرار می‌گیرد. این مجموعه به طور کلی Ribbon (نوار) گفته می‌شود (نوار، معادل نوار منو در سایر برنامه‌ها است). در شکل ۱-۶ تب Home همراه با دکمه‌ها و امکاناتش دیده می‌شود. به دلیل زیاد بودن دکمه‌ها و امکانات هر تب، آنها را در گروه‌های نامگذاری شده مشاهده می‌کنید. به عنوان مثال، گروه Font در تب Home، تنظیمات قلم را دربردارد.

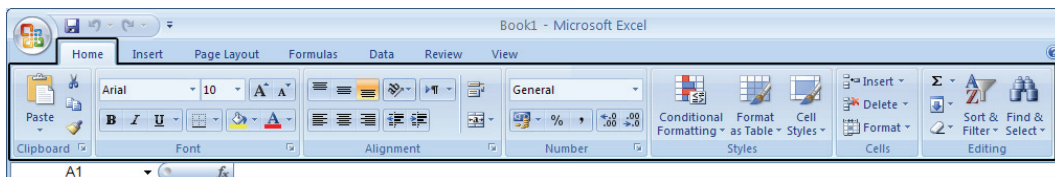

شکل ۱-۶ تب Home همراه با دکمه‌ها و امکانات آن

۱-۱-۴ نوار فرمول (Formula Bar)

از نوار فرمول برای وارد کردن یا مشاهده فرمول و محتوای سلول‌ها استفاده می‌شود. با استفاده از این نوار می‌توان محتوای سلول (یا فرمول موجود در آن) را ویرایش کرد (شکل ۱-۷).

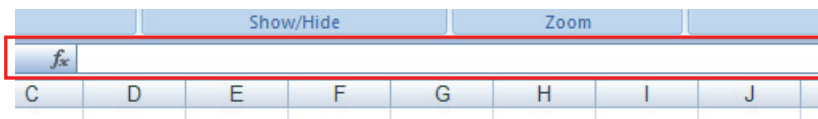

شکل ۱-۷ نوار فرمول (Formula Bar)

نکته: فعال کردن نوار فرمول



در صورتی که نوار فرمول در پنجره Excel دیده نشود، برای فعال کردن آن، از تب View گزینه Formula Bar را انتخاب کنید (شکل ۱-۸).

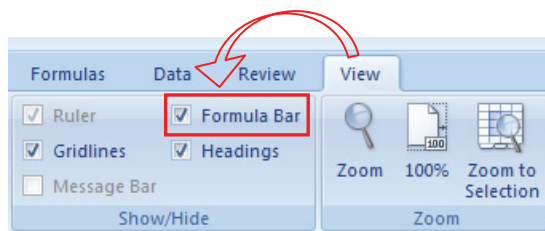

شکل ۱-۸ فعال کردن Formula Bar (نوار فرمول) با استفاده از تب View

۱-۱-۵ برگه (Sheet)

هر فایل جدید، در برنامه Excel، بطور پیش‌فرض دارای سه Sheet (برگه) است. این برگه‌ها توسط Tab (زبانه) در پایین صفحه مشخص می‌شوند. با کلیک روی هر تب، Sheet مربوطه فعال می‌شود (شکل ۱-۹).

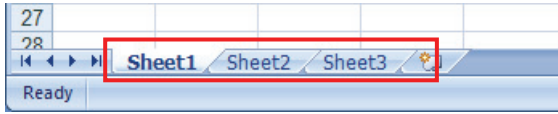

شکل ۹-۱ Tab (زبانه) Sheet ها

۱-۱-۶ سر سطرها و سر ستونها

در هر Sheet (برگه)، سطرها با شماره و ستونها با حروف انگلیسی مشخص می‌شوند. سر ستونها در بالای Sheet و سر سطرها در Sheet انگلیسی در سمت چپ صفحه (و در فارسی در سمت راست) دیده می‌شوند (شکل ۱۰-۱).

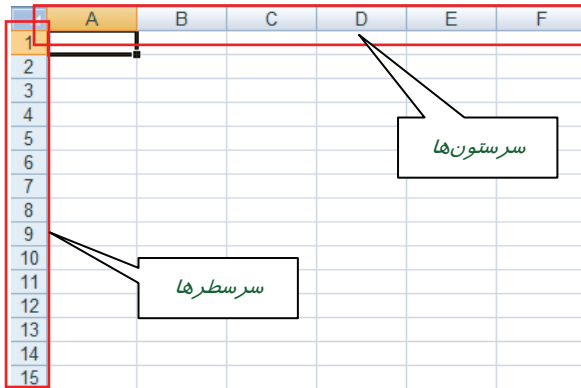

شکل ۱۰-۱ سر سطرها و سر ستونها

۱-۱-۷ نوار پیمایش (Scroll Bar)

از نوارهای پیمایش عمودی و افقی برای دیدن قسمت‌های دیگر صفحه که قابل رویت نیستند، استفاده می‌شود. برای این منظور کافیتت Scroll Bar (نوار پیمایش) را در جهت مورد نظر حرکت دهید (شکل ۱۱-۱).

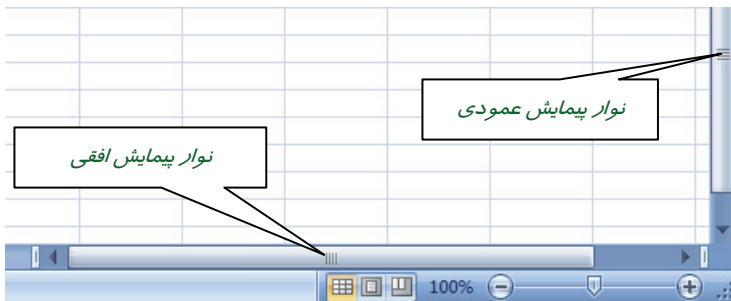

شکل ۱۱-۱ نوار پیمایش (Scroll Bar)



۸-۱-۱ نوار وضعیت (Status)

نوار پایین پنجره Excel، نوار Status (وضعیت) نام دارد. یکی از موارد کاربرد این نوار، مشاهده مجموع، میانگین و تعداد سلول‌های انتخاب شده است (شکل ۱۲-۱).

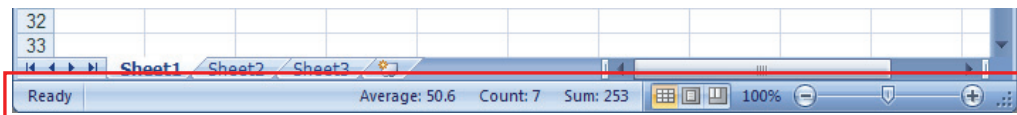

شکل ۱۲-۱ نوار وضعیت (Status)

نکته: بزرگ نمایی و کوچک نمایی صفحه (Zoom)



در صورت لزوم می‌توانید محتوای صفحه را بزرگتر یا کوچکتر از اندازه طبیعی مشاهده کنید. برای این منظور از بخش Zoom (بزرگنمایی) در نوار Status (وضعیت)، استفاده می‌شود (شکل ۱۳-۱). برای بزرگنمایی، روی دکمه **+** و برای کوچک نمایی روی دکمه **-** کلیک کنید. با هر بار کلیک، ۱۰٪ بزرگ نمایی یا کوچک نمایی صفحه تغییر می‌کند.

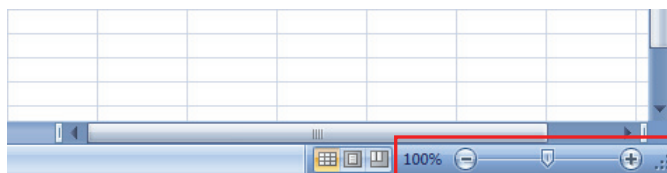

شکل ۱۳-۱ نوار بزرگنمایی



۱-۲-۱ آشنایی با تعاریف و اصطلاحات صفحه گسترده

پیش از آشنایی با محیط برنامه Excel، لازم است با مفاهیم مورد استفاده در این برنامه آشنا شوید:

۱-۲-۱-۱ مفهوم کارپوشه (Workbook)

هر فایل Excel را یک Workbook (کارپوشه) می‌گویند. هر کارپوشه می‌تواند حاوی ۱ تا ۲۵۵ Sheet (برگه) باشد. اطلاعات در این برگه‌ها نگهداری می‌شوند.

۱-۲-۲-۱ مفهوم کاربرگ (Worksheet)

دو نوع Sheet (برگه) مورد استفاده قرار می‌گیرد:

- **Worksheet (کاربرگ):** صفحاتی که اطلاعات را در قالب جدول نگهداری کرده و برای انجام محاسبات بکار می‌روند.
- **Chart Sheet (برگ نمودار):** صفحاتی که برای نمایش نمودار به کار می‌روند.

۱-۲-۳-۱ ساختار یک کاربرگ (Worksheet)

در Excel 2007 هر Worksheet دارای ۱,۰۴۸,۵۷۶ سطر (Row) و ۱,۳۸۴ ستون (Column) است. سطرها با عدد و ستون‌ها با حروف انگلیسی (از A تا Z و سپس ترکیب دو حرفی و سه حرفی حروف انگلیسی مانند AB AC XAB XAC...) مشخص می‌شوند. از محل برخورد هر سطر با یک ستون، یک سلول (Cell) ایجاد می‌شود (شکل ۱-۱۴). اطلاعات در این سلول‌ها نگهداری می‌شوند. در هر Worksheet (کاربرگ)، حداقل یک سلول فعال است. این سلول با کادری ضخیم‌تر از سایر سلول‌ها دیده می‌شود و اطلاعاتی که وارد می‌کنید، در این سلول قرار می‌گیرد (شکل ۱-۱۴). با کلیک روی هر سلول، می‌توان آن را فعال نمود.

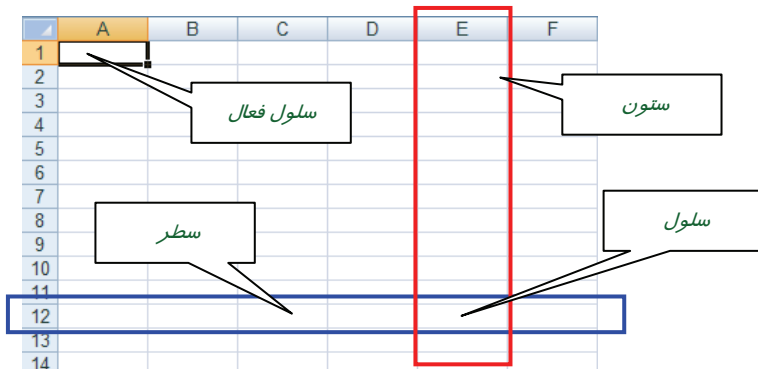

شکل ۱-۱۴ ساختار یک Worksheet (کاربرگ)



۱-۳ آشنایی با انواع اطلاعات

اطلاعات موجود در سلول یا مقدار است و یا فرمول:

۱-۳-۱ مقدار (Value)

منظور از مقدار، داده‌های ثابتی است که در سلول‌ها وارد می‌کنید. این مقادیر به چهار نوع تقسیم می‌شوند:

- عدد
- متن
- تاریخ
- ساعت

۱-۳-۲ فرمول (Formula)

فرمول شامل محاسباتی است که در نتیجه انجام آن، یک مقدار بدست می‌آید. این مقدار نیز ممکن است عدد، متن، تاریخ و یا ساعت باشد.

علاوه بر داده‌های فوق که در سلول‌ها وارد می‌شوند، می‌توان تصویر را نیز مانند یک شیء وارد کرده و به صورت شناور، در هر جای برگه (Sheet) قرار داد.

۱-۴ شناسایی اصول وارد کردن اطلاعات در سلول‌ها

برای وارد کردن مقدار در سلول‌ها، ابتدا با ماوس، روی سلول موردنظر کلیک کنید تا با کادری ضخیم‌تر از سلول‌های دیگر متمایز شود (شکل ۱-۱۵). سپس مقدار موردنظر را وارد کرده و برای تأیید آن، کلید Enter را فشار دهید. در صورت انصراف می‌توانید کلید ESC را فشار دهید.

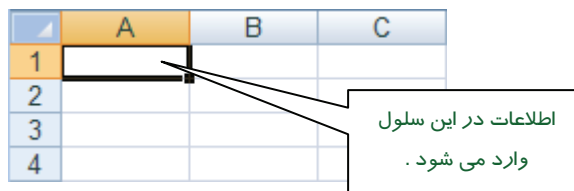

شکل ۱-۱۵ سلول فعال



نکته: برای تأیید و لغو ورود مقادیر، از دکمه‌های مربوطه در نوار فرمول نیز می‌توان استفاده کرد



(شکل ۱-۱۶).

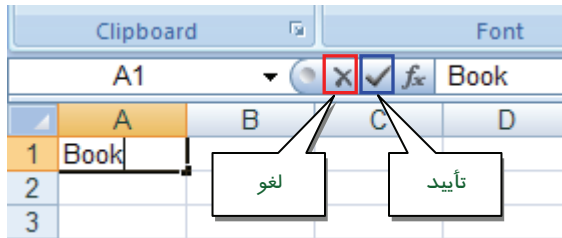

شکل ۱-۱۶ دکمه‌های تأیید و لغو محتویات سلول

نکته: برای فارسی کردن صفحه کلید، دو کلید Alt و Shift را همزمان فشار دهید.



۱-۴-۱ ذخیره کردن Workbook

همانطور که قبلاً نیز اشاره شد، Workbook یک فایل است که می‌تواند حاوی تعدادی Sheet (برگه) باشد. پس از وارد کردن اطلاعات، لازم است این فایل را در یک مکان مشخص از حافظه کامپیوتر ذخیره کنید. با ذخیره کردن Workbook کلیه Sheet‌های آن نیز ذخیره می‌شوند. برای ذخیره کردن فایل ابتدا روی دکمه Office کلیک کرده و سپس گزینه Save As را انتخاب کنید تا کادر Save As باز شود (شکل ۱-۱۷).

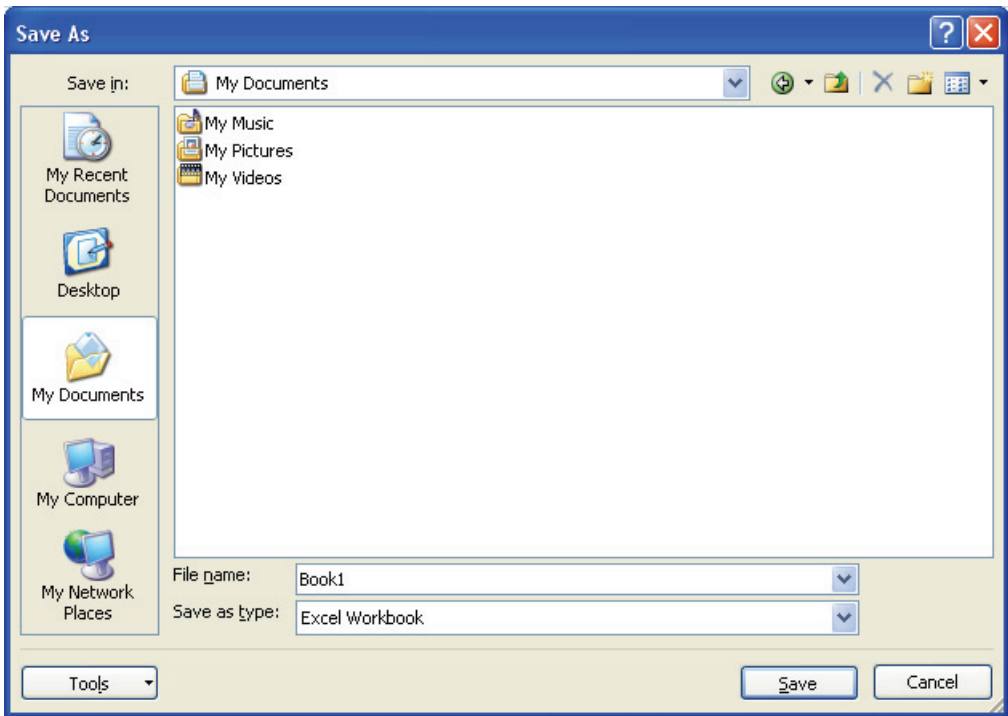

شکل ۱-۱۲ کادر Save As

در این کادر، محل ذخیره شدن فایل را تعیین کرده و در بخش File name، نام فایل را وارد کنید. برای ذخیره کردن Workbook، گزینه Excel Workbook را در بخش Save as type انتخاب کنید (این گزینه بطور پیش‌فرض انتخاب شده است). در این حالت، Excel 2007 فایل را با پسوند .xlsx ذخیره می‌کند. در پایان روی دکمه Save کلیک کنید.

نکته: Excel 2003 و نسخه‌های پایین‌تر از آن، Workbook را با پسوند .xls ذخیره می‌کنند.



آیا می‌دانید که ...



اگر بدون این که نامی برای فایل خود انتخاب کنید، آن را ذخیره نمایید، برنامه Excel، نام Book1 را برای آن در نظر می‌گیرد.



۲-۱-۴ ایجاد یک Workbook جدید

برای ایجاد یک Workbook جدید روی دکمه Office کلیک کرده و سپس گزینه New را انتخاب کنید. کادر New Workbook باز می‌شود (شکل ۱-۱۸).

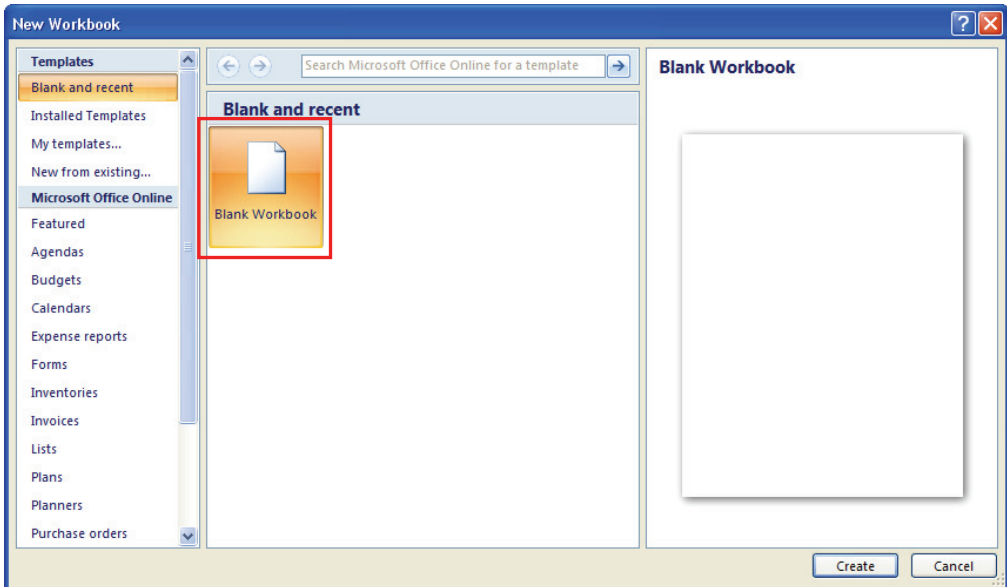

شکل ۱-۱۸ کادر New Workbook

در این کادر، ابتدا در منوی سمت چپ، گزینه Blank and recent و سپس گزینه Blank Workbook را از بخش میانی انتخاب کنید.

۳-۱-۴ باز کردن کارپوشه (Workbook) موجود

برای باز کردن Workbook های موجود، از دستور Open استفاده می‌شود. ابتدا روی دکمه Office کلیک کرده و سپس گزینه Open را انتخاب کنید تا کادر Open باز شود (شکل ۱-۱۹). سپس محل و نام Workbook موردنظر را تعیین کرده و روی دکمه Open کلیک کنید.

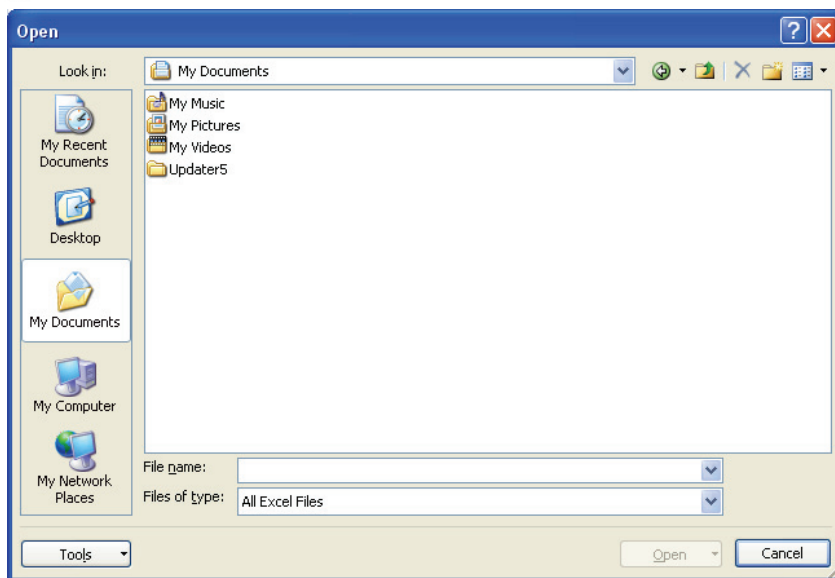

شکل ۱۹-۱ کادر Open

برای سهولت در باز کردن فایل‌هایی که اخیراً مورد استفاده قرار داده‌اید، Excel آنها را در منوی Office نشان می‌دهد (شکل ۲۰-۱).

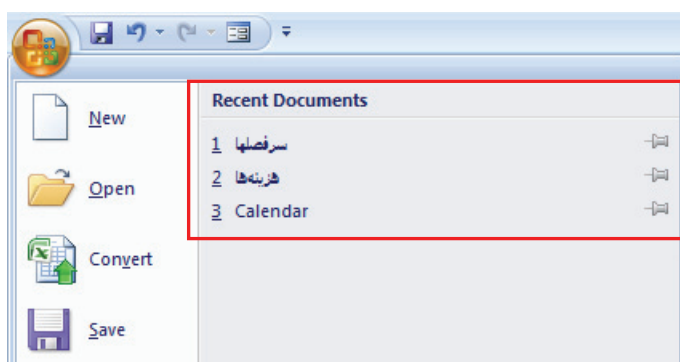

شکل ۲۰-۱ لیست Recent Document - نمایش فایل‌هایی که اخیراً استفاده شده‌اند.



تمرین ۱-۱



۱. در سلول A1 عبارت « نام خانوادگی » و در سلول B1 عدد « ۱۰۰۰ » را وارد کنید.
۲. سلول A1 را فعال کنید. در نوار فرمول چه مشاهده می کنید؟
۳. سلول B1 را فعال کنید. در نوار فرمول چه مشاهده می کنید؟
۴. فایل را با نام دلخواه در پوشه My Documents ذخیره کنید.
۵. یک فایل جدید ایجاد کرده و در Sheet1 اسامی ۵ دانش آموز را به همراه نمرات درس زبان وارد کنید.
۶. روی زبانه Sheet2 کلیک کنید تا فعال شود. سپس اسامی همان ۵ دانش آموز را به همراه نمرات درس ریاضی وارد کنید.
۷. فایل موجود را با نام My Book در فهرست My Document ذخیره کنید.

۱-۵ شناسایی اصول پر کردن خودکار سلولها (AutoFill)

در گوشه کادر ضخیمی که در اطراف سلول فعال دیده می شود، یک مربع کوچک سیاه دیده می شود (شکل ۱-۲۰). این مربع، دستگیره AutoFill نام دارد. هنگامی که ماوس را روی این علامت قرار می دهیم، اشاره گر آن به شکل **+** دیده می شود. با درگ کردن این دستگیره به سمت سلولهای مجاور (یا در جهت عمودی و یا در جهت افقی)، محتویات سلول در آنها کپی می شود. از این قابلیت برای وارد کردن داده های تکراری که سلولهای آنها در مجاورت یکدیگر قرار دارند، استفاده می شود (شکل ۱-۲۱).

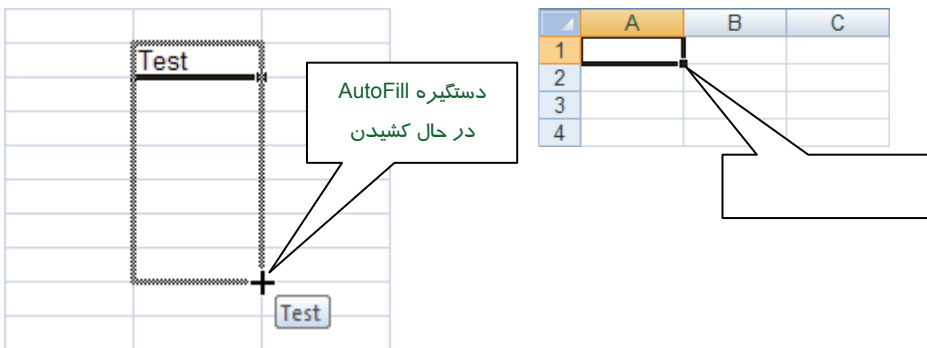

شکل ۱-۲۱ پر کردن خودکار سلولهای مجاور با استفاده از قابلیت AutoFill



نکته: قابلیت AutoFill در مورد اعداد، می‌تواند بصورت افزایشی یا کاهش‌ی مورد استفاده قرار گیرد. برای این منظور، هنگام کشیدن دستگیره AutoFill، کلید Ctrl را نگهدارید:

- اگر دستگیره را به سمت جلو (سلول‌های بعدی) یا پایین بکشید، خاصیت افزایشی دارد.
- اگر دستگیره را به سمت عقب (سلول‌های قبلی) یا بالا بکشید، خاصیت کاهش‌ی دارد.



مثال ۱-۱: برای درج ستون ردیف، در اولین سلول عدد ۱ را وارد کرده و کلید Enter را فشار دهید. سپس همان سلول را انتخاب کرده و دستگیره AutoFill را در حالی که کلید Ctrl را پایین نگهداشته‌اید، به سمت سلول‌های پایینی بکشید. مشاهده می‌کنید که به ترتیب، اعداد ۲، ۳، ۴ و ... در سلول‌های بعدی درج می‌شود.



آیا می‌دانید که ...

قابلیت AutoFill در مورد تاریخ، ساعت و متن‌های ترکیبی با اعداد (مانند "تیترا ۱") که به عدد ختم شوند، بطور پیش‌فرض، بصورت افزایشی یا کاهش‌ی عمل می‌کند و نیازی به نگهداشتن کلید Ctrl نیست. در چنین مواردی برای لغو حالت افزایشی یا کاهش‌ی، لازم است هنگام کشیدن دستگیره AutoFill، کلید Ctrl را نگهدارید.



تمرین ۱-۲

یک دانش آموز تصمیم گرفته است مهارت تایپ خود را افزایش دهد. او می‌خواهد در هر ساعت تعداد سطر تایپ شده را ثبت کند به همین دلیل جدولی تشکیل می‌دهد که شامل دو ستون است:

۱. ستون اول با عنوان ساعت

۲. ستون دوم با عنوان تعداد سطر

شما نیز اقدام به تهیه این جدول کنید.

داده‌های ستون ساعت را توسط قابلیت AutoFill از ۱ تا ۸ پر کنید.



ساعت	تعداد سطر
	۱
	۲
	...
	۸

۱-۶ شناسایی اصول آدرس دهی مطلق و نسبی

از آنجا که اطلاعات در سلول‌ها نگهداری می‌شود، دسترسی به آنها از اهمیت ویژه‌ای برخوردار است. به همین جهت هر سلول دارای آدرس منحصر بفردی است که برای مراجعه به محتویات آن، مورد استفاده قرار می‌گیرد. نام ستون و شماره سطری که سلول از برخورد آنها ایجاد شده است، آدرس سلول را تشکیل می‌دهند. به عنوان مثال، در شکل ۱-۲۲، سلول C4 انتخاب شده است. نام ستون و شماره سطر سلول انتخاب شده، با رنگ متفاوت دیده می‌شود.

	A	B	C	D
1				
2				
3				
4				
5				

شکل ۱-۲۲ آدرس سلول از نام ستون و شماره سطر آن تشکیل می‌شود.

در فرمول‌ها، آدرس سلول به دو شکل استفاده می‌شود:

- **آدرس نسبی:** موقعیت سلول را نسبت به سلولی که فرمول در آن وارد می‌شود، نشان می‌دهد. در این شیوه آدرس‌دهی، ابتدا نام ستون و سپس شماره سطر قرار می‌گیرد. بعنوان مثال، سلولی که از برخورد ستون C و سطر ۴ ایجاد شده است، دارای آدرس نسبی C4 می‌باشد. آدرس نسبی سلول فعال در Name Box (کادر نام) که سمت چپ نوار فرمول قرار دارد، نشان داده می‌شود (شکل ۱-۲۳).

	A	B	C	D
1				
2				
3				
4				
5				

شکل ۱-۲۳ Name Box (کادر نام)



- **آدرس مطلق:** موقعیت مطلق سلول را مشخص می‌کند. در این شیوه آدرس‌دهی، قبل از نام ستون، یک علامت \$ و قبل از شماره سطر نیز یک علامت \$، قرار می‌گیرد. بعنوان مثال، سلول C4 دارای آدرس مطلق \$C\$4 می‌باشد. در کار با فرمول‌ها با کاربرد این روش آدرس‌دهی، آشنا خواهید شد.

۱-۷ شناسایی اصول ایجاد و استفاده از یک Template (الگو)

۱-۷-۱ مفهوم الگو (Template)

Template، فایلی است که یکبار آن را طراحی و ایجاد کرده و به صورت یک الگوی مشخص، بارها مورد استفاده قرار می‌دهید. کاربرد آن بیشتر در مواردی است که از فرم‌هایی با طراحی مشابه و محتویات متفاوت استفاده می‌شود. در چنین مواردی، ابتدا توسط برنامه Excel، یک فرم خام (با طرح اولیه) ایجاد کرده و آن را بصورت یک Template ذخیره می‌کنید. از این پس می‌توانید بارها و بارها این فرم خام را باز کرده و پس از وارد کردن محتوای سلول‌ها، آن را بصورت یک فایل Excel ذخیره کنید.

۱-۷-۲ مراحل ایجاد یک الگو (Template)

مراحل ایجاد یک Template را با یک مثال دنبال می‌کنیم:
فرض کنید جدولی دارید حاوی اسامی و شماره تلفن افراد. ابتدا یک جدول خام، که تنها حاوی تیترها و خطوط باشند، طراحی کنید (جدول ۱-۱).

جدول ۱-۱

ردیف	نام	نام خانوادگی	تلفن ثابت	تلفن همراه

پس در منوی Office، روی گزینه Save As کلیک کنید تا کادر Save As باز شود. در این کادر، پس از وارد کردن نام فایل در قسمت File name، گزینه Excel Template را از منوی Save as type انتخاب کنید (شکل ۱-۲۴). فرم طراحی شده به صورت یک Template (الگو) در مسیر Template‌های Excel ذخیره می‌شود.

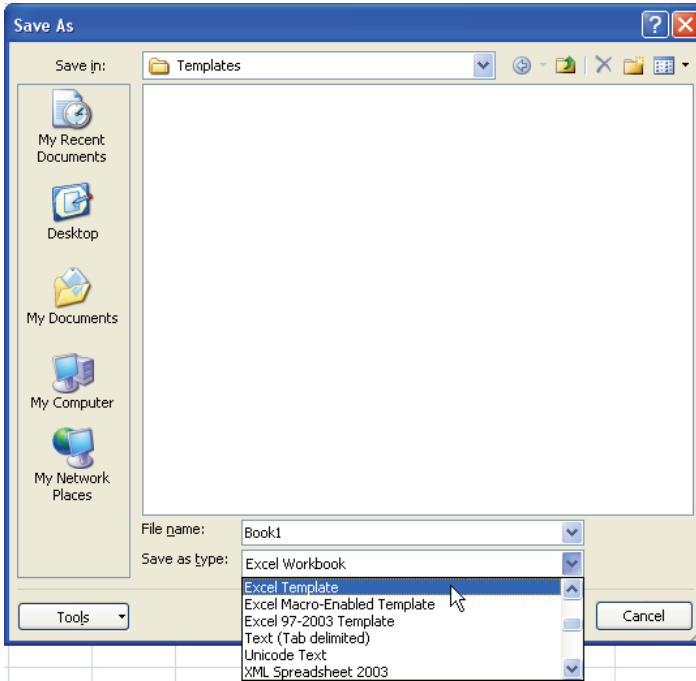

شکل ۲۴-۱ ذخیره کردن Template (الگو)

۳-۷-۱ استفاده از الگو (Template)

اکنون این سؤال پیش می‌آید که چگونه از این Template استفاده کنید؟ برای استفاده از این Template، ابتدا آن را ببندید. پس فرض بر این است که قصد دارید از الگویی استفاده کنید که در حال حاضر باز نیست. سپس منوی Office را باز کرده و گزینه New را انتخاب کنید (شکل ۲۵-۱).

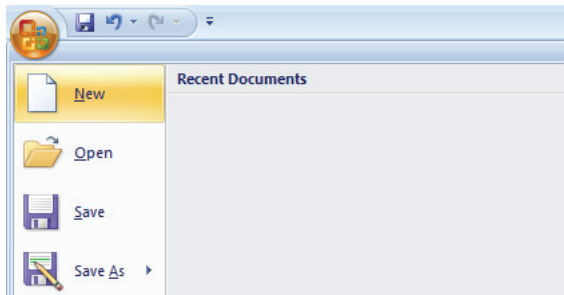

شکل ۲۵-۱ گزینه New در منوی Office



کادر New Workbook باز می‌شود (شکل ۲۶-۱). از گزینه‌های سمت چپ این کادر، گزینه My templates را انتخاب کنید.

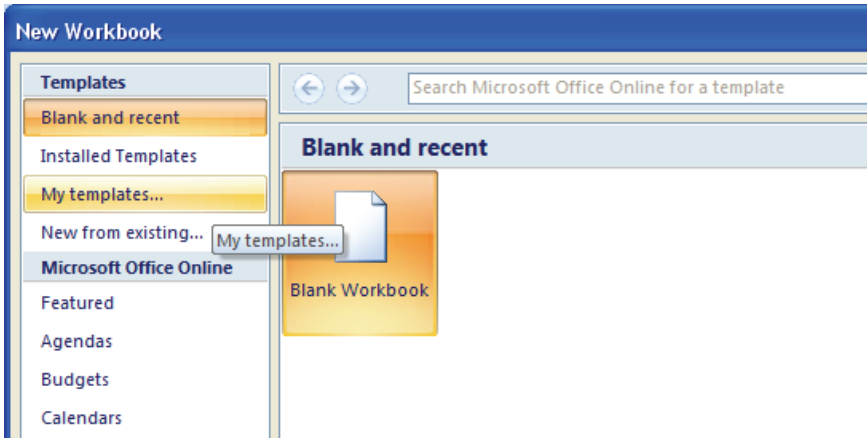

شکل ۲۶-۱ گزینه My templates در کادر New Workbook

کادر New باز می‌شود (شکل ۲۷-۱). در این کادر کلیه Template‌های ایجاد شده مشاهده می‌شود. Template مورد نظر را انتخاب کرده و روی دکمه OK کلیک کنید.

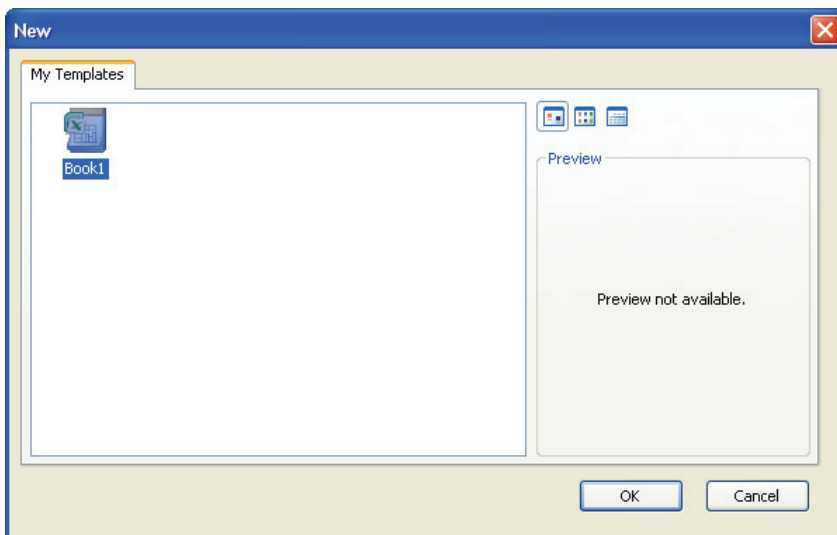

شکل ۲۷-۱ محل دسترسی به Template‌های ایجاد شده



پس از باز کردن این Template، مشاهده می‌کنید که یک فایل جدید با فرم طراحی شده (مانند جدول ۱-۱) در اختیار خواهید داشت و می‌توانید داده‌های موردنظر خود را در آن وارد کرده و به صورت یک فایل Excel ذخیره کنید.

آیا می‌دانید که ...



۱. در صورتی که محتوای یک سلول، بزرگتر از عرض ستون باشد، مازاد کاراکترها، در سلول مجاور دیده می‌شوند. برای رفع این مشکل چه باید کرد؟
در چنین مواردی، می‌توانید به راحتی عرض ستون را به اندازه کافی زیاد کنید. کافیسیت ماوس را در ردیف سرستون‌ها، روی خط جدا کننده دو ستون قرار دهید تا اشاره‌گر آن به شکل  دیده شود (شکل ۱-۲۸). سپس دابل کلیک کنید تا Excel بطور خودکار، عرض موردنیاز را محاسبه کرده و عرض ستون را به اندازه آن افزایش دهد. به این قابلیت AutoFit گفته می‌شود.

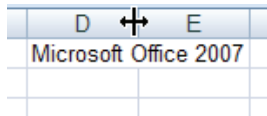

شکل ۱-۲۸ قابلیت AutoFit و تغییر عرض ستون

۲. پس از وارد کردن داده‌ای در یک سلول، هنگامی که کلید Enter را فشار می‌دهیم، داده موردنظر وارد شده و سلول پایینی فعال می‌شود. آیا راهی وجود دارد که با فشردن کلید Enter، بجای سلول پایینی، سلول سمت راست یا چپ فعال شود؟
پاسخ مثبت است. برای تغییر جهت فعال شدن سلول بعدی، روی دکمه Office کلیک کرده و پس از باز شدن منوی آن، روی دکمه Excel Options کلیک کنید (شکل ۱-۲۹).

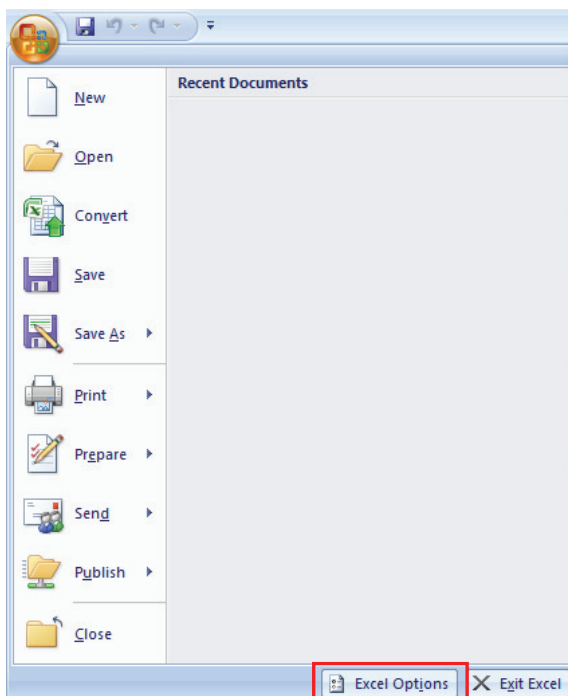

شکل ۲۹-۱ دکمه Excel Options

کادر Excel Options باز می‌شود. از لیست سمت چپ، گزینه Advanced را انتخاب کنید. تعدادی گزینه در سمت راست کادر ظاهر می‌شود. منوی Direction را باز کرده و جهت مورد نظر را انتخاب نمایید (شکل ۳۰-۱).

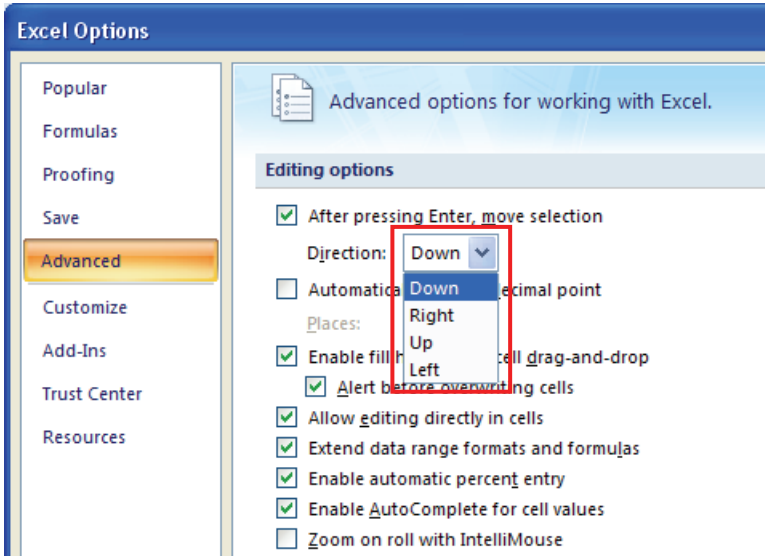

شکل ۳۰-۱ تعیین جهت فعال شدن سلول‌ها

مثال ۲-۱: اگر بخواهیم پس از وارد کردن داده یک سلول، با فشردن کلید Enter سلول سمت راست فعال شود، از منوی Direction گزینه Right را انتخاب می‌کنیم.



۳. آیا وارد کردن داده حتماً از سطر اول و ستون اول شروع می‌شود؟ لزومی ندارد که ورود داده‌ها حتماً از اولین سلول باشد. گاهی اوقات طرح جدول به گونه‌ایست که لازم است برخی از سلول‌ها (حتی سلول‌های اول) خالی بمانند.
۴. فعال کردن سلول M50 مشکل است. آیا راه حل بهتری وجود دارد؟ در چنین مواردی از Name Box (کادر نام که سمت چپ نوار فرمول قرار دارد) استفاده می‌شود. آدرس را در این کادر تایپ کرده و کلید Enter را فشار دهید. مشاهده می‌کنید که سلول مورد نظر فعال می‌شود.
۵. چگونه می‌توان محیط Excel را طوری تنظیم کرد که شماره سطر، فارسی و در سمت راست باشد؟ در تب Page Layout، روی دکمه Sheet Right-to-Left کلیک کنید (شکل ۳۱-۱). به این ترتیب Sheet در جهت راست به چپ قرار می‌گیرد (ستون A راست‌ترین ستون خواهد بود).

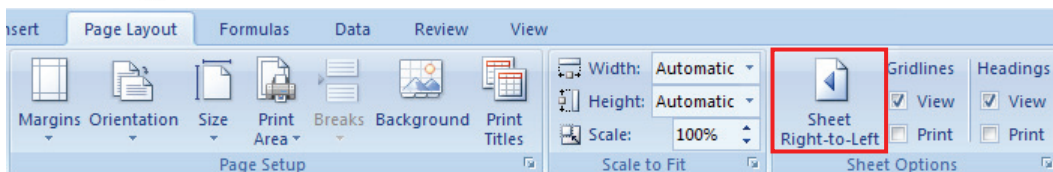

شکل ۱-۳۱ دکمه Sheet Right-to-Left در تب Page Layout

۶. متنی را وارد سلول کرده و کلید Enter را فشرده‌ایم. اکنون قصد داریم حروفی را به آن اضافه کنیم، اما در صورت تایپ قسمت جدید متن، کلیه حروف قبلی پاک شده و متن جدید جایگزین آن می‌شود. برای تغییر محتویات سلول چه عملی باید انجام دهیم؟ باید سلول را در حالت ویرایش قرار دهیم. در این حالت یک مکان‌نمای تایپ در سلول ظاهر می‌شود که می‌توانید به راحتی حروف جدید را در محل آن اضافه کنید و یا با کلیدهای جهت، آن را حرکت داده و بخشی از حروف موجود را حذف نمایید. شکل ۱-۳۲ حالت ویرایش سلول را نشان می‌دهد.

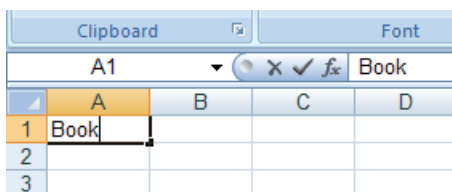

شکل ۱-۳۲ سلول A1 در حالت ویرایش قرار داد.

سه روش برای ویرایش داده‌های یک سلول وجود دارد:

۱. **استفاده از نوار فرمول:** محتویات سلول همیشه در نوار فرمول قابل رویت است و به راحتی می‌توانید آن را ویرایش کنید.
۲. **دابل کلیک روی سلول مورد نظر:** در این حالت مکان‌نمای تایپ در محل دابل کلیک شده، آماده ویرایش داده‌ها خواهد بود.
۳. **استفاده از کلید میانبر F2:** فشردن این کلید، سلول را در حالت ویرایش قرار داده و مکان‌نمای تایپ را در پایان کاراکترها نشان می‌دهد که آماده ویرایش داده‌ها است.

نکته: فراموش نکنید پس از ویرایش داده‌های سلول، عملیات خود را با کلید Enter، تایید و یا با کلید ESC لغو کنید. در غیر این صورت، Excel همچنان منتظر اعمال تغییرات خواهد بود.





۸-۱ زبان تخصصی

با توجه به معنی کلمات داده شده، متن زیر را ترجمه کنید:

Use the fill handle to fill data

To quickly fill in several types of data series, you can select cells and drag the fill handle . To use the fill handle, you select the cells that you want to use as a basis for filling additional cells, and then drag the fill handle across or down the cells that you want to fill.



- برنامه Microsoft Excel یک برنامه صفحه گسترده که می‌تواند اطلاعات متنی و عددی را در قالب جدول نگهداری کند، به گونه‌ای که بتوان با استفاده از فرمول، بین آنها ارتباط برقرار کرد.
- هر فایل Excel را یک Workbook (کارپوشه) می‌گویند که می‌تواند حاوی ۱ تا ۲۵۵ Sheet (برگه) باشد. به طور کلی در Excel، دو نوع Sheet (برگه) مورد استفاده قرار می‌گیرد: Worksheet (کاربرگ): برای نگهداری اطلاعات در قالب جدول و انجام محاسبات و Chart Sheet (برگ نمودار)، برای نمایش نمودار
- در Excel 2007، هر Worksheet (کاربرگ) دارای ۱,۰۴۸,۵۷۶ سطر (Row) و ۱,۳۸۴ ستون (Column) است که از محل برخورد سطر و ستون‌ها با یکدیگر، سلول (Cell) ایجاد می‌شود. اطلاعات در این سلول‌ها نگهداری می‌شوند. هر سلول دارای یک آدرس است که از نام ستون و شماره سطر تشکیل می‌شود. در برنامه Excel دو نوع آدرس دهی نسبی و مطلق مورد استفاده قرار می‌گیرد. اطلاعات موجود در سلول یا مقدار است و یا فرمول. مقادیر ممکن است شامل: عدد، متن، تاریخ و یا ساعت باشند.
- امکانات برنامه Excel 2007 بر حسب موضوع دسته بندی و نامگذاری شده و به صورت تب‌های مختلف در اختیار کاربران قرار می‌گیرد. این مجموعه Ribbon (نوار) گفته می‌شود (معادل نوار منو در سایر برنامه‌ها).
- یکی از قابلیت‌های برنامه Excel ایجاد Template (الگو) است. Template فایلی است که یکبار آن را طراحی و ایجاد کرده و بارها مورد استفاده قرار می‌دهید. این قابلیت در مواردی که از فرم‌هایی با طراحی مشابه و محتویات متفاوت استفاده می‌شود، کاربرد زیادی دارد.



واژه نامه

AutoFill	پر کردن خودکار
Access	دستیابی
Across	سرتاسر
Additional	اضافی
Basis	مبنا
Cell	سلول
Chart Sheet	برگ نمودار
Column	ستون
Data	داده
Drag	کشیدن
Fill	پر کردن
Fill handle	دستگیره پر کردن
Font	نوع حروف
Formula	فرمول
Formula Bar	نوار فرمول
Home	منزلگاه
Name Box	کادر نام
Quick	سریع
Redo	دوباره انجام دادن
Ribbon	نوار
Row	سطر
Scroll Bar	نوار پیمایش
Sheet	برگ، برگه
Status Bar	نوار وضعیت
Tab	کلید کنترلی که ستون‌های خروجی را مشخص می‌کند
Template	الگو
Save as	ذخیره در
Several types	انواع مختلف
Undo	خنثی کردن



Value	مقدار
View	نمایش
Workbook	کارپوشه
Worksheet	کاربرگ
Zoom	بزرگنمایی



آزمون تئوری

درستی یا نادرستی گزینه‌های زیر را تعیین کنید.

۱. در Excel 2007، تعداد سطرها و ستون‌های یک کاربرک یکسان می‌باشد.
۲. درنوار Status، می‌توان مجموع، میانگین و تعداد سلول‌های انتخاب شده را مشاهده کرد.
۳. Zoom (بزرگنمایی)، اندازه داده‌های صفحه را بزرگتر یا کوچکتر می‌کند.
۴. از Autofill برای وارد کردن داده‌های تکراری که سلول‌های آنها در مجاورت یکدیگر قرار دارند، استفاده می‌شود.

معادل عبارت‌های سمت راست را از ستون سمت چپ انتخاب کرده و مقابل آن بنویسید.

Column	۵. پر کردن خودکار
Worksheet	۶. ستون
Template	۷. نوار
Autofill	۸. برگ، برگه
Workbook	۹. الگو
Ribbon	۱۰. کارپوشه
Sheet	

چهارگزینه‌ای

۱۱. برنامه Excel زیر مجموعه کدام یک از انواع برنامه‌های زیر است؟
الف - برنامه‌های ترسیمی
ب - واژه‌پرداز
ج - برنامه‌های صفحه گسترده
د - بانک‌های اطلاعاتی
۱۲. کدام یک از گزینه‌های زیر می‌تواند آدرس یک سلول باشد؟
الف - 2C
ب - B2D
ج - CAD
د - BA2
۱۳. برای باز کردن یک فایل بر اساس یک الگوی پیش ساخته، کدام دستور مناسب است؟
الف - New Template
ب - Install Template
ج - My Template
د - Blank and recent
۱۴. یک فایل Excel می‌تواند حداکثر چند Sheet داشته باشد؟
الف - ۲۵۵
ب - ۱
ج - ۳
د - ۲
۱۵. برای ذخیره یک فایل کدام روش مناسب است؟
الف - دکمه Office
ب - نوار Quick Access



- ج- Ribbon
۱۶. هدف Quick Access چیست؟
- الف- دستورات به صورت دسته‌بندی شده در یک نوار قرار دارند.
ب- به منظور ذخیره سریع فایل می باشد.
ج- به منظور مشاهده مجموع، میانگین و تعداد سلول‌های انتخاب شده است.
د- نوار ابزاری است که شامل دستورات پر مصرف است.
۱۷. کاربرد نوار فرمول چیست؟
- الف- وارد کردن فرمول
ب- وارد کردن محتوای سلول
ج- ویرایش سلول
د- همه موارد
۱۸. برای وارد کردن داده های تکراری کدام دستور مناسب است؟
- الف- Copy
ب- Autofill
ج- Template
د- Save As
۱۹. هنگام استفاده از AutoFill کدام کلید باعث افزایش مقادیر عددی می‌شود؟
- الف- Shift
ب- Alt
ج- Ctrl
د- Tab
۲۰. هنگام استفاده از AutoFill کلید Ctrl چه تاثیری روی داده‌های تاریخی می‌گذارد؟
- الف- افزایش خودکار داده‌ها
ب- لغو حالت افزایشی و کاهش داده‌ها
ج- کاهش خودکار داده‌ها
د- جلوگیری از تکرار داده‌ها
۲۱. آدرس مطلق سلول K6 کدام است؟
- الف- \$K\$6
ب- K\$6\$
ج- \$K6
د- K6\$
۲۲. هدف از ایجاد Template چیست؟
- الف- تهیه یک کپی از فایل
ب- ایجاد یک فایل خالی
ج- ایجاد یک فایل الگو
د- ایجاد یک فایل موقت
۲۳. چگونه می‌توانیم تنظیمی انجام دهیم که پس از فشردن کلید Enter سلول سمت راست فعال شود؟
- الف- توسط دکمه Excel Options
ب- توسط گزینه Customize
ج- توسط قابلیت AutoComplete
د- توسط گزینه Format

در جای خالی عبارت مناسب بنویسید.

۲۴. برای ذخیره یک فایل به عنوان Template کافی است در لیست گزینه Template انتخاب شود.
۲۵. هر واحد نگهداری اطلاعات در Excel را یک می‌نامند که از بوجود می‌آید.
۲۶. هر حاوی چندین کار برگ است که آنها را همزمان باز می‌کند.



به سئوالات زیر پاسخ تشریحی دهید.

۲۷. به طور پیش فرض یک Workbook چند کاربرگ دارد؟
۲۸. کدام دکمه عملیات مدیریت فایل را دربردارد؟
۲۹. منظور از Cell چیست؟

آزمون زبان تخصصی

40. When do you use the fill handle?
- A) To quickly fill in several type of data.
 - B) To cut data from a cell.
 - C) To copy format from a cell to another.
 - D) To fill cells by color.
41. How do you use the fill handle?
- A) By double clicking on it.
 - B) By right clicking on it.
 - C) By dragging across or down.
 - D) By pointing on it.



آزمون عملی

۱. جدول زیر را در سلول‌های E10 تا G13 وارد کنید.

نام کلاس	تعداد دانش آموز	درصد مردودی
A2	۳۰	۱۰
B2	۳۲	۱۵
C2	۲۸	۴۰

۲. شرکت کیان تصمیم دارد جدولی تنظیم کند تا ساعت کاری هر واحد و میزان حقوق آنها را ثبت کند. شما نیز اقدام به تهیه این جدول نموده و آن را به عنوان یک الگو ذخیره کنید.

نام واحد	تعداد کارمندان	ساعت کاری	مزد هر ساعت کاری	حقوق دریافتی

۳. جدولی تنظیم کنید و اطلاعات ۵ دانش آموز را به شرح زیر در آن ثبت نمایید. در صورت نیاز می‌توانید از ابزار Autofill استفاده کنید.

ردیف	نام	نام خانوادگی	معدل	تاریخ تولد
۱	علی	منصوری	۱۵/۵۰	۰۱-مارس-۹۹
۲	بهرام	یاری	۱۲/۲۵	۲۵-می-۹۰
۳	محمد	علی نژاد	۱۶/۵۰	۱۱-فوریه-۸۹
۴	سیاوش	عبدی	۱۹/۰۰	۰۱-ژانویه-۹۰

۴. یک دانش آموز تصمیم گرفته است که تعداد ساعت مطالعه درسی خود را در ماه اردیبهشت ثبت کند به همین دلیل جدولی تشکیل می‌دهد که شامل دو ستون باشد:

الف) ستون اول با عنوان تاریخ

ب) ستون دوم با عنوان میزان ساعت

شما نیز اقدام به تهیه این جدول کنید. ستون تاریخ را از اول اردیبهشت تا ۳۱ اردیبهشت با استفاده از Autofill پر کنید.

۵. شرکت برنا تصمیم دارد فاکتور فروشی تنظیم کند که شامل عناوین زیر باشد:

تاریخ خرید- نام مشتری- نام کالا- تعداد کالا- قیمت کالا- توضیحات



جدول موردنظر را تهیه کرده و آن را به عنوان یک الگو ذخیره کنید.

ردیف	نام مشتری	تاریخ خرید	نام کالا	تعداد کالا	قیمت	توضیحات
۱						
۲						
۳						
۴						

۶. جدول زیر را در سلول‌های D10 تا G15 وارد کنید. در صورت نیاز از Autofill استفاده نمایید.

درصد مالیات	در صد بیمه	حقوق	نام و نام خانوادگی
٪۳ حقوق	٪۵ حقوق	۱۰۰۰۰۰	محمد موسوی
٪۳ حقوق	٪۵ حقوق	۵۰۰۰۰	محسن ابراهیم زاده
٪۳ حقوق	٪۵ حقوق	۲۰۰۰۰	رضا جواهری
٪۳ حقوق	٪۵ حقوق	۲۰۰۰۰	علی محسنی
٪۳ حقوق	٪۵ حقوق	۴۰۰۰۰\$	میثم تیموریان

۷. جدول زیر ساعت کار هر کارمند را به صورت هفتگی نشان می‌دهد. اطلاعات این جدول را از سلول B5 تا G9 وارد کنید.

مجموع	هفته ۴	هفته ۳	هفته ۲	هفته ۱	نام و نام خانوادگی
	۵۱	۴۷	۴۵	۴۵	شاهین نصرتی
	۵۹	۵۴	۵۱	۵۴	فرشاد بنی افشار
	۶۱	۵۲	۵۸	۵۷	رضا کریمی
	۵۵	۴۳	۴۷	۲۹	ساسان احمدی



A series of horizontal dotted lines for writing, spanning the width of the page.



A series of horizontal dotted lines for writing, spanning the width of the page.



فصل دوم

هدف کلی فصل:

توانایی ویرایش صفحات کاری

اهداف رفتاری (جزئی)

پس از مطالعه این فصل، از فراگیر انتظار می‌رود که:

- بتواند به تعداد دلخواه سطر و ستون اضافه کرده و یا سطر و ستون‌های مازاد را حذف کند.
- بتواند عرض ستون‌ها و ارتفاع سطرها را به دلخواه تغییر دهد.
- بتواند اعداد را با قالب‌بندی‌های متفاوت نمایش دهد.
- بتواند با کادربندی و تغییر رنگ و قلم متن جدول را قالب‌بندی کند.
- با استفاده از قالب‌بندی شرطی، بتواند سلول‌های دارای شرایط خاص را از سایر سلول‌ها متمایز کند.

زمان (ساعت)

عملی	تئوری
۳	۱



مقدمه

برنامه Excel امکانات مناسبی جهت ویرایش Worksheet (کاربرگ) ارائه می‌دهد. از آنجا که آشنایی و کسب مهارت در انجام عملیات ویرایشی، برای طراحی لیست‌ها و جداول شکیل ضروری به نظر می‌رسد، در این فصل به دستورات و امکانات مفید در این زمینه پرداخته می‌شود. از جمله این امکانات می‌توان به اضافه کردن سطر و ستون، حذف سطر و ستون‌های اضافی، قالب‌بندی محتویات سلول، تغییر نحوه نمایش اعداد و ... اشاره کرد.

۲-۱ شناسایی اصول اضافه کردن سطر و ستون

۲-۱-۱- اضافه کردن سطر

روش اول: در تب Home، گروه Cells، روی دکمه Insert کلیک کرده و گزینه Insert Sheet Rows را انتخاب کنید (شکل ۲-۱). سطر جدید بالای سطر فعال (سطر مربوط به سلول انتخاب شده) ایجاد می‌شود.

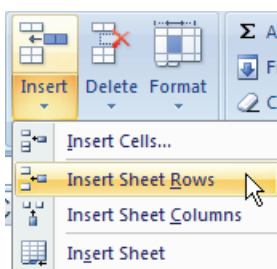

شکل ۲-۱ اضافه کردن سطر

روش دوم: یک سطر را انتخاب کنید^۱ سپس کلید Ctrl را نگه داشته و کلید + (از کلیدهای ماشین‌حسابی) را فشار دهید. سطر جدید، بالای سطر انتخاب شده، ایجاد می‌شود.

^۱ برای انتخاب سطر، اشاره‌گر ماوس را روی شماره سطر قرار داده و هنگامی که به شکل → دیده شد، کلیک کنید. به این ترتیب کلیه سلول‌های این سطر انتخاب می‌شود.



۲-۱-۲ اضافه کردن ستون

روش اول: در تب Home، گروه Cells، روی دکمه Insert کلیک کرده و گزینه Insert Sheet Columns را انتخاب کنید (شکل ۲-۲). ستون جدید قبل از ستون فعال (ستون مربوط به سلول انتخاب شده) ایجاد می-شود.

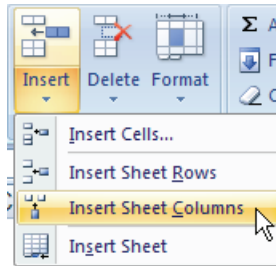

شکل ۲-۲ اضافه کردن ستون

روش دوم: یک ستون را انتخاب کنید.^۲ سپس کلید Ctrl را نگه داشته و کلید + (از کلیدهای ماشین حسابی) را فشار دهید. ستون جدید، قبل از ستون انتخاب شده، ایجاد می-شود.

نکته: همانطور که دیده می-شود، اضافه کردن سطر و ستون به روش دوم، با یک کلید میانبر انجام می-شود. انتخاب سطر یا ستون، پیش از فشردن کلیدهای Ctrl و +، نشان می-دهد که هدف ایجاد سطر است یا ستون. اما اگر پیش از فشردن کلیدهای Ctrl و +، سطر یا ستون را انتخاب نکنید، کادر Insert باز می-شود (شکل ۲-۳).

Shift cells right: قبل از سلول فعال، یک سلول ایجاد کرده و سلولهای دیگر را به اندازه یک سلول به سمت راست منتقل می-کند.

Shift cells down: قبل از سلول فعال، یک سلول ایجاد کرده و سلولهای دیگر را به اندازه یک سلول به سمت پایین منتقل می-کند.

Entire row: قبل از سطر فعال، یک سطر ایجاد می-کند.

Entire column: قبل از ستون فعال، یک ستون ایجاد می-کند.

^۲ برای انتخاب ستون، ماوس را روی نام ستون قرار داده و هنگامی که اشاره گر آن به شکل ↓ دیده شد، کلیک کنید. به این ترتیب کلیه سلولهای این ستون انتخاب می-شود.

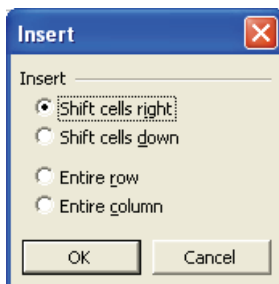

شکل ۲-۳ کادر Insert

نکته: در Sheet چپ به راست (انگلیسی)، در کادر Insert بجای گزینه Shift cells right، گزینه Shift cells left دیده می‌شود. 

آیا می‌دانید که ... 

می‌توان در صورت لزوم، چند سطر یا چند ستون و یا کلیه سطرها و ستون‌ها را انتخاب کرد.

انتخاب چند سطر

انتخاب چند سطر مجاور: ماوس را روی شماره سطر اول قرار داده و هنگامی که اشاره‌گر آن به شکل → دیده شد، کلید چپ آن را نگه‌داشته و به سمت شماره آخرین سطر موردنظر حرکت دهید و سپس کلید ماوس را رها کنید. با این روش کلیه سلول‌های سطرهاى موردنظر انتخاب می‌شوند.

انتخاب چند سطر غیر مجاور: سطر اول را انتخاب کرده و در حالی که کلید Ctrl را نگه‌داشته‌اید، سطرهاى بعدی را انتخاب کنید. نگه‌داشتن کلید Ctrl، سبب افزودن سطرهاى بعدی به محدوده انتخاب می‌شود.

انتخاب یک یا چند ستون

انتخاب چند ستون مجاور: ماوس را روی نام ستون اول قرار داده و هنگامی که اشاره‌گر آن به شکل ↓ دیده شد، کلید چپ آن را نگه‌داشته و به سمت نام آخرین ستون موردنظر حرکت دهید و سپس کلید ماوس را رها کنید. با این روش کلیه سلول‌های ستون‌های موردنظر انتخاب می‌شوند.



انتخاب چند ستون غیر مجاور: ستون اول را انتخاب کرده و در حالی که کلید Ctrl را نگهداشته‌اید، ستون‌های بعدی را انتخاب کنید. نگهداشتن کلید Ctrl، سبب افزودن ستون‌های بعدی به محدوده انتخاب می‌شود.

انتخاب کلیه سلول‌های Sheet

قبل از نام ستون A و شماره سطر ۱، دکمه‌ای وجود دارد که با کلیک روی آن، تمام سلول‌های Sheet انتخاب می‌شوند (شکل ۲-۴).

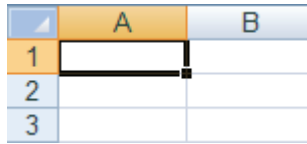

شکل ۲-۴ انتخاب کلیه سطرها و ستون‌ها (کلیه سلول‌ها)

۳-۱-۲ حذف سطر

روش اول: در تب Home، گروه Cells، روی دکمه Delete کلیک کرده و گزینه Delete Sheet Rows را انتخاب کنید (شکل ۲-۵). سطر فعال حذف می‌شود.

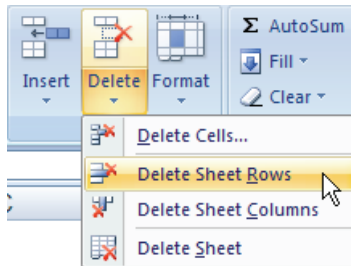

شکل ۲-۵ حذف سطر

روش دوم: سطر موردنظر را انتخاب کنید. سپس کلید Ctrl را نگهداشته و کلید - (از کلیدهای ماشین حسابی) را فشار دهید.

۴-۱-۲ حذف ستون

روش اول: در تب Home، گروه Cells، روی دکمه Delete کلیک کرده و گزینه Delete Sheet Columns را انتخاب کنید (شکل ۲-۶). ستون فعال حذف می‌شود.

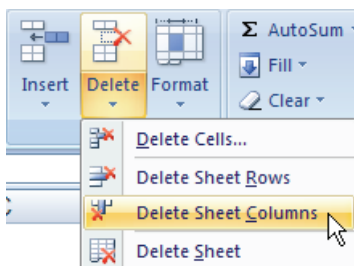

شکل ۶-۲ حذف ستون

روش دوم: ستون مورد نظر را انتخاب کنید. سپس کلید Ctrl را نگه داشته و کلید - (از کلیدهای ماشین حسابی) را فشار دهید.

نکته: انتخاب سطر یا ستون، پیش از صدور دستور Delete (یا فشردن کلیدهای Ctrl و -)، تعیین می‌کند که هدف حذف سطر است یا ستون. در صورتی که سطر یا ستون را انتخاب نکنید، پس از صدور دستور Delete کادر Delete باز می‌شود (شکل ۷-۲). گزینه‌های این کادر عبارتند از:

- Shift cells left:** سلول فعال، حذف شده و سلول‌های دیگر را به اندازه یک سلول به سمت چپ منتقل می‌کند.
- Shift cells up:** سلول فعال، حذف شده و سلول‌های دیگر را به اندازه یک سلول به سمت بالا منتقل می‌کند.
- Entire row:** سطر فعال را حذف می‌کند.
- Entire column:** ستون فعال را حذف می‌کند.

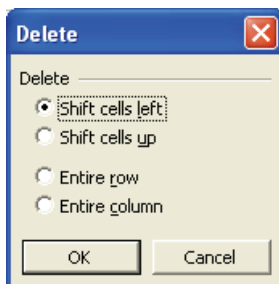

شکل ۷-۲ کادر Delete



آیا می دانید که ...

در هر دو روش ذکر شده برای حذف سطر و ستون، آدرس سطرها و ستونهای بعدی، پس از حذف تغییر می کند. برای اینکه تنها محتویات سطر یا ستون حذف شوند و سطر یا ستون خالی، در جای خود باقی بماند، پس از انتخاب آنها کافیسست کلید Delete (صفحه کلید) را فشار دهید.

تمرین ۲-۱

ابتدا جدولی برای ثبت اطلاعات دانش آموزان کلاس تشکیل دهید که دارای ستونهای زیر باشد. سپس تمرینهای ۱ تا ۶ را بر اساس آن انجام دهید:

ردیف، نام، نام خانوادگی، نام پدر، معدل سال قبل

۱. اطلاعات ۱۰ دانش آموز را در سطرهای ۲ تا ۱۱ وارد کنید (سطر اول تیترا جدول است).
۲. قبل از سطر شماره ۴، دو سطر اضافه کرده و اطلاعات آن را وارد نمایید.
۳. بعد از سطر شماره ۸، ۳ سطر اضافه کرده و اطلاعات آن را وارد نمایید.
۴. بعد از ستون نام خانوادگی، ستون جدیدی با عنوان «شماره دانش آموزی» ایجاد کرده و محتویات آن را وارد کنید.
۵. ستون نام پدر را حذف کنید.
۶. همزمان سطرهای ۹ تا ۱۳ را حذف کنید.

۲-۲ شناسایی اصول تعیین عرض ستون ها و ارتفاع سطرها

۲-۲-۱ تغییر ارتفاع سطر

تغییر ارتفاع سطر به سه روش امکانپذیر است:

روش اول: روش دستی

ماوس را روی مرز بین دو شماره سطر قرار دهید و هنگامی که اشاره گر آن به شکل  دیده شد، به سمت بالا یا پایین درگ کنید.



روش دوم: روش AutoFit (اندازه خودکار)

ماوس را روی مرز بین دو شماره سطر قرار دهید و هنگامی که اشاره‌گر آن به شکل \pm دیده شد، دابل کلیک کنید. Excel ارتفاع سطر را بطور خودکار به اندازه بلندترین محتوای وارد شده در سطر، تنظیم می‌کند. این قابلیت، AutoFit نام دارد.

روش سوم: روش عددی

روی شماره سطر موردنظر، کلید راست ماوس را فشرده و از منوی باز شده، گزینه Row Height... را انتخاب کنید. کادر Row Height باز شده و اندازه فعلی ارتفاع سطر را نشان می‌دهد (شکل ۸-۲). اندازه جدید را وارد کنید.



شکل ۸-۲ کادر Row Height

نکته: روش دیگر دسترسی به کادر Row Height: در تب Home، گروه Cells، روی دکمه Format کلیک کرده و از منوی باز شده، گزینه Row Height را انتخاب کنید.



۲-۲-۲ تغییر عرض ستون

تغییر عرض ستون نیز به سه روش امکان‌پذیر است:

روش اول: روش دستی

ماوس را روی مرز بین دو نام ستون قرار دهید و هنگامی که اشاره‌گر آن به شکل \pm دیده شد، به سمت چپ یا راست درگ کنید.

روش دوم: روش AutoFit (اندازه خودکار)

ماوس را روی مرز بین دو نام ستون قرار دهید و هنگامی که اشاره‌گر آن به شکل \pm دیده شد، دابل کلیک کنید. Excel عرض ستون را بطور خودکار به اندازه طولانی‌ترین محتوای وارد شده در ستون، تنظیم می‌کند.



روش سوم: روش عددی

روی نام ستون موردنظر، کلید راست ماوس را فشرده و از منوی باز شده، گزینه Column Width... را انتخاب کنید. کادر Column Width باز شده و اندازه فعلی عرض ستون را نشان می‌دهد (شکل ۹-۲). اندازه جدید را وارد کنید.

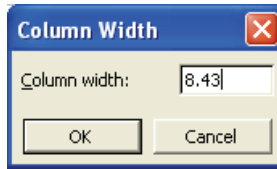

شکل ۹-۲ کادر Column Width

نکته: روش دیگر دسترسی به کادر Column Width: در تب Home، گروه Cells، روی دکمه Format کلیک کرده و از منوی باز شده، گزینه Column Width را انتخاب کنید.



نکته: برای تغییر همزمان عرض تعدادی ستون (یا تغییر همزمان ارتفاع تعدادی سطر)، ابتدا ستون-های (یا سطرهای) موردنظر را انتخاب کرده و سپس به یکی از روش‌های فوق، عرض (یا ارتفاع) آنها را تغییر دهید.



آیا می‌دانید که ...



هرگاه عددی طولانی‌تر از عرض ستون، در سلول وارد کنید، به صورت ##### دیده می‌شود. با افزایش عرض ستون، این مشکل حل شده و عدد وارد شده نشان داده خواهد شد.

تمرین ۲-۲



۱. به روش دستی، عرض ستون G و ارتفاع سطر ۵ را تغییر دهید.
۲. عرض ستون‌های A را برابر با ۴ قرار داده و یک عدد ۸ رقمی در آن وارد کنید.
۳. عدد وارد شده در تمرین ۲، به صورت ##### دیده می‌شود. با استفاده از قابلیت AutoFit این مشکل را رفع کنید.
۴. ارتفاع سطرهای ۱۵ تا ۲۵ را برابر با ۳۰ قرار دهید.



۲-۳ شناسایی اصول قالب بندی اعداد

پس از اینکه اطلاعات را در سلول‌های Excel وارد کردیم، می‌توانیم شکل نمایش آن‌ها را تغییر دهیم. به عنوان مثال، اعداد را سه رقم سه رقم با علامت کاما (,) جدا کنیم. به مجموعه این‌گونه تغییرات قالب بندی گفته می‌شود. قالب‌بندی محتویات سلول موارد ذیل است:

- شیوه نمایش اعداد، تاریخ، ساعت
- ترازبندی محتویات سلول
- خصوصیات قلم
- خصوصیات کادر سلول
- رنگ آمیزی سلول

۲-۳-۱ شیوه نمایش اعداد، تاریخ، ساعت

برای تعیین شیوه نمایش اعداد، تاریخ و ساعت از گروه Number در تب Home استفاده می‌شود (شکل ۲-۱۰). امکانات این گروه در جدول ۲-۱ شرح داده شده است.

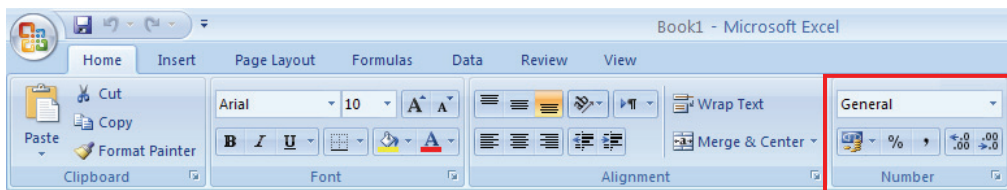

شکل ۲-۱۰ گروه Number در تب Home



جدول ۲-۱ امکانات گروه Number در تب Home

شرح			نام و شکل دکمه																																				
<p>از Number Format برای تعیین نوع داده‌ای سلول استفاده می‌شود. این منو شامل گزینه‌های زیر است:</p> <table border="1"> <thead> <tr> <th>نام</th> <th>شکل</th> <th>کاربرد</th> </tr> </thead> <tbody> <tr> <td>General</td> <td>ABC 123</td> <td>عمومی، شامل اعداد و متن (پیش فرض محیط Excel)</td> </tr> <tr> <td>Number</td> <td>12</td> <td>نمایش عدد</td> </tr> <tr> <td>Currency</td> <td></td> <td>نمایش مقادیر پولی</td> </tr> <tr> <td>Accounting</td> <td></td> <td>نمایش مقادیر حسابداری</td> </tr> <tr> <td>Short Date</td> <td></td> <td>نمایش خلاصه تاریخ</td> </tr> <tr> <td>Long Date</td> <td></td> <td>نمایش کامل تاریخ</td> </tr> <tr> <td>Time</td> <td></td> <td>نمایش ساعت</td> </tr> <tr> <td>Percentage</td> <td>%</td> <td>نمایش عدد به صورت درصد</td> </tr> <tr> <td>Fraction</td> <td>1/2</td> <td>نمایش عدد به صورت کسری</td> </tr> <tr> <td>Scientific</td> <td>10²</td> <td>نمایش عدد به صورت نماد علمی</td> </tr> <tr> <td>Text</td> <td>ABC</td> <td>متن</td> </tr> </tbody> </table>			نام	شکل	کاربرد	General	ABC 123	عمومی، شامل اعداد و متن (پیش فرض محیط Excel)	Number	12	نمایش عدد	Currency		نمایش مقادیر پولی	Accounting		نمایش مقادیر حسابداری	Short Date		نمایش خلاصه تاریخ	Long Date		نمایش کامل تاریخ	Time		نمایش ساعت	Percentage	%	نمایش عدد به صورت درصد	Fraction	1/2	نمایش عدد به صورت کسری	Scientific	10 ²	نمایش عدد به صورت نماد علمی	Text	ABC	متن	<p>Number Format</p> <p>General ▾</p>
نام	شکل	کاربرد																																					
General	ABC 123	عمومی، شامل اعداد و متن (پیش فرض محیط Excel)																																					
Number	12	نمایش عدد																																					
Currency		نمایش مقادیر پولی																																					
Accounting		نمایش مقادیر حسابداری																																					
Short Date		نمایش خلاصه تاریخ																																					
Long Date		نمایش کامل تاریخ																																					
Time		نمایش ساعت																																					
Percentage	%	نمایش عدد به صورت درصد																																					
Fraction	1/2	نمایش عدد به صورت کسری																																					
Scientific	10 ²	نمایش عدد به صورت نماد علمی																																					
Text	ABC	متن																																					
<p>این دکمه، میانبری برای نمایش مقادیر حسابداری است. استفاده از آن معادل انتخاب گزینه Accounting از منوی Number Format می‌باشد.</p>			<p>Accounting Number Format</p> <p></p>																																				
<p>این دکمه، میانبری برای نمایش عدد به صورت درصد است. استفاده از آن معادل انتخاب گزینه Percentage از منوی Number Format می‌باشد.</p>			<p>Percent Style</p> <p></p>																																				
<p>از این دکمه برای جدا کردن سه رقم سه رقم اعداد استفاده می‌شود.</p>			<p>Comma Style</p> <p></p>																																				
<p>با کلیک روی این دکمه، یک رقم به ارقام اعشاری عدد اضافه می‌شود.</p>			<p>Increase Decimal</p> <p></p>																																				
<p>با کلیک روی این دکمه، یک رقم از ارقام اعشاری عدد کم می‌شود.</p>			<p>Decrease Decimal</p> <p></p>																																				



علاوه بر تنظیمات فوق، با کلیک روی فلش پایین گروه Number (شکل ۲-۱۱)، می‌توان از کادر Format Cells استفاده کرده و تنظیمات پیچیده‌تری را اعمال نمود.

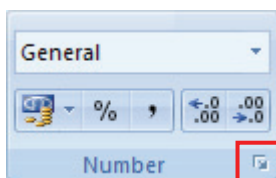

شکل ۲-۱۱

این تنظیمات در تب Number قرار دارند. شکل ۲-۱۲ کادر Format Cells را نشان می‌دهد.

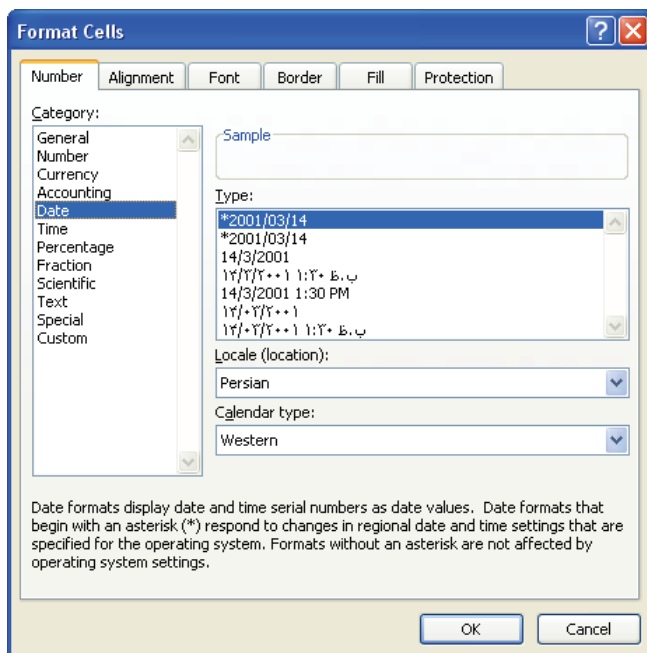

شکل ۲-۱۲ کادر Format Cells - تب Number

نکته: برای باز کردن کادر Format Cells می‌توانید ابتدا سلول (یا سلول‌های) موردنظر را انتخاب کرده و پس از کلیک راست، از منوی میانبر باز شده، گزینه... Format Cells را انتخاب کنید. بهتر است برای سهولت، از کلید میانبر این گزینه استفاده کنید: **Ctrl + 1**





تمرین ۲-۳

شرکت رایان افزار برای ثبت اطلاعات کاربرانی که از کافی نت استفاده می کنند، جدول زیر را تشکیل داده است. شما نیز به تهیه این جدول اقدام کرده و در قالب بندی آن موارد زیر را اعمال کنید.

۱. تاریخ به صورت کامل درج شود.
۲. ستون ساعت شامل ساعت و دقیقه باشد.
۳. کد کاربر فقط به صورت عدد درج شود.
۴. ستون کد کاربر، ساعت، تاریخ تراز چپ و ستون نام و نام خانوادگی تراز راست شوند.
۵. در ستون هزینه، اعداد سه رقم سه رقم جدا شوند.
۶. قالب ستون مبلغ دریافتی، از نوع پولی باشد.

مبلغ دریافتی	تاریخ	ساعت	نام و نام خانوادگی	کد کاربر

۲-۳-۲ ترازبندی محتویات سلول

از گروه Alignment در تب Home برای ترازبندی محتویات سلول استفاده می شود (شکل ۱۳-۲). همچنین با استفاده از امکانات این قسمت می توان تغییر جهت ورود داده ها، تغییر زاویه قرارگیری و ادغام سلول ها را انجام داد. امکانات این گروه در جدول ۲-۲ شرح داده شده است.

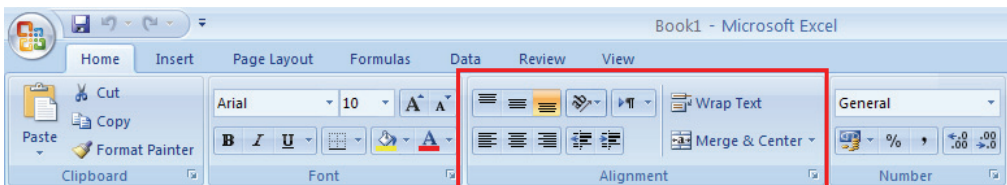

شکل ۱۳-۲ گروه Alignment در تب Home



جدول ۲-۲ امکانات گروه Alignment در تب Home

شرح	نام و شکل دکمه
<p>از دکمه‌های این بخش برای تعیین ترازبندی عمودی متن استفاده می‌شود. این دکمه‌ها سه ترازبندی پایین، وسط و بالا را تنظیم می‌کنند. بعنوان مثال، اگر پس از افزایش ارتفاع سطر، محتویات سلول به دیواره پایینی سلول نزدیکتر بود، می‌توانید با استفاده از دکمه تراز وسط، آن را نسبت به ارتفاع سلول، وسط قرار دهید.</p>	<p>Vertical Alignment</p> 
<p>برای ترازبندی افقی متن از دکمه‌های این بخش استفاده کنید. این دکمه‌ها سه ترازبندی راست چین، وسط چین و چپ چین را تنظیم می‌کنند.</p>	<p>Horizontal Alignment</p> 
<p>با استفاده از دکمه Orientation می‌توانید محتوای سلول را بچرخانید. انتخابهای این قسمت عبارتند از:</p> <ul style="list-style-type: none"> ۰° در خلاف جهت عقربه‌های ساعت ۹۰° در جهت عقربه‌های ساعت عمودی (از بالا به پایین) ۹۰° درجه به سمت بالا ۹۰° درجه به سمت پایین استفاده از کادر Format Cell 	<p>Orientation</p> 
<p>از گزینه‌های این قسمت برای تعیین جهت (راست به چپ و یا چپ به راست بودن) استفاده می‌شود. برای فارسی کردن ارقام وارد شده، می‌توان گزینه Right to Left را از این منو انتخاب کرد.</p>	<p>Text Direction</p> 
<p>هنگامی که از دو تراز چپ و راست متن استفاده می‌شود، با کمک این دکمه، می‌توان برای محتویات سلول، مقداری تورفتگی ایجاد کرد. به این ترتیب یک فاصله مناسب بین محتویات سلول و دیواره سلول ایجاد می‌شود.</p>	<p>Increase Indent</p> 
<p>این دکمه، تورفتگی ایجاد شده توسط دکمه Increase Indent را از بین می‌برد.</p>	<p>Decrease Indent</p> 
<p>در صورتی که داده‌های وارد شده در یک سلول (خصوصاً داده‌های متنی)، از عرض سلول بیشتر باشند، با استفاده از این دکمه، می‌توان آنها را چند خطی کرد. به این ترتیب، مقداری از محتوای وارد شده که در سطر اول سلول جا نمی‌گیرد، به سطر بعدی در همان سلول منتقل شده و ارتفاع سلول افزایش می‌یابد.</p>	<p>Wrap Text</p> 

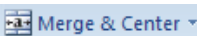

شرح	نام و شکل دکمه
<p>از گزینه‌های این منو برای ادغام (یکی کردن) سلول‌های انتخاب شده استفاده می‌شود. این گزینه‌ها عبارتند از:</p> <p>ادغام سلول‌های انتخاب شده و تراز وسط ادغام افقی سلول‌های انتخاب شده ادغام عمودی و افقی سلول‌های انتخاب شده از ادغام خارج کردن سلول ادغام شده</p>	<p>Merge & Center</p>  Merge & Center ▾

برای دسترسی به تنظیمات بیشتر، روی فلش پایین گروه Alignment (شکل ۲-۱۴) کلیک کنید تا کادر Format Cells باز شود. تب Alignment در این کادر شامل تنظیمات بیشتری برای ترازبندی محتویات سلول است (شکل ۲-۱۵).

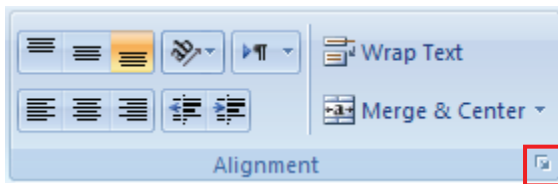

شکل ۲-۱۴

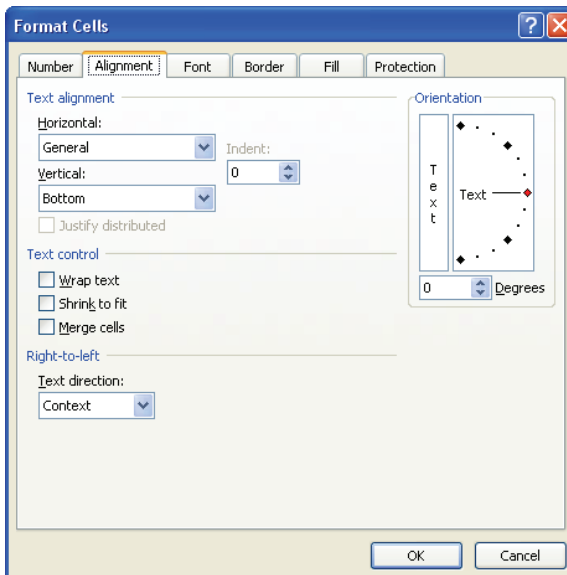

شکل ۲-۱۵ کادر Format Cells – تب Alignment



تمرین ۴-۲



جدول زیر را ایجاد کرده و سپس موارد زیر را اعمال کنید.

۱. عبارت ستون ردیف را به اندازه ۲۰ درجه در جهت عقربه ساعت بچرخانید.
۲. ستون تاریخ را تراز راست کنید.
۳. ستون واریز / برداشت از نوع پولی و تراز چپ باشد.
۴. ستون شماره سند و ردیف تراز وسط باشد.
۵. در ستون واریز / برداشت ارقام فارسی شود.
۶. همانند شکل، بعضی از سلول‌ها را ادغام کنید.

شرکت پویان				
شماره حساب			نام صاحب حساب	
واریز / برداشت	شماره سند	کد شعبه	تاریخ	ردیف

۲-۲-۳ خصوصیات قلم

خصوصیاتی از قبیل شکل قلم، اندازه و سبک آن از طریق گروه Font در تب Home تنظیم می‌گردد (شکل ۲-۱۶). برای آشنایی با امکانات این گروه به جدول ۲-۳ مراجعه کنید.

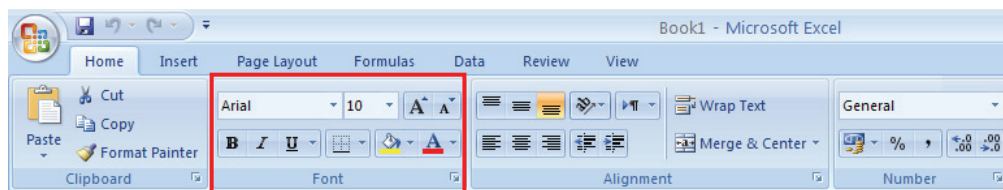

شکل ۲-۱۶ گروه Font در تب Home



جدول ۲-۳ امکانات گروه Font در تب Home

شرح	نام و شکل دکمه
از منوی Font برای تعیین شکل قلم استفاده می‌شود.	Font Arial
در منوی Font Size اندازه‌های مختلف قلم درج شده است. می‌توانید اندازه دلخواه را انتخاب کرده و یا در کادر آن تایپ کرده و کلید Enter را فشار دهید.	Font Size 10
از این دکمه برای یک واحد افزایش اندازه قلم استفاده می‌شود.	Increase Font Size A ⁺
از این دکمه برای یک واحد کاهش اندازه قلم استفاده می‌شود.	Decrease Font Size A ⁻
مجموعه دکمه‌های بخش Font Style عبارتند از: B : ضخیم کردن <i>I</i> : مورب کردن <u>U</u> : زیر خط دار کردن	Font Style B I U

تنظیمات بیشتر قلم، در تب Font، کادر Format Cells قرار دارد. برای دسترسی به این تنظیمات، روی فلش پایین گروه Font (شکل ۲-۱۷) کلیک کنید. کادر Format Cells همراه با تب Font باز می‌شود (شکل ۲-۱۸).



شکل ۲-۱۷

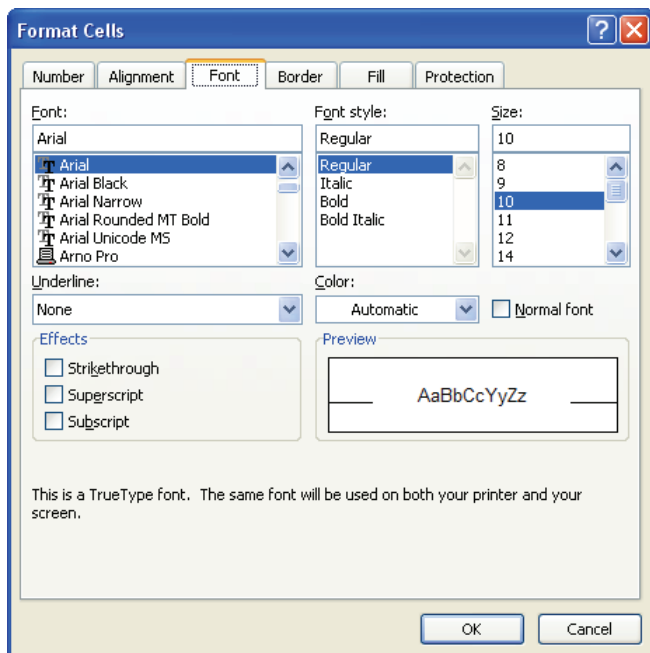

شکل ۱۸-۲ کادر Format Cells - تب Font

تمرین ۵-۲



جدول زیر را رسم کرده و سپس تنظیمات زیر را اعمال کنید.

۱. فونت سطر اول را B-Kamran و سایز فونت را ۱۶ تنظیم کنید.
۲. سطر اول را پر رنگ و مورب کنید.
۳. رنگ قلم سطر اول را به دلخواه تنظیم کنید.

Excel	Power point	معدل	نام خانوادگی
۱۸/۵	۲۰		مسعودی
۱۸/۵	۱۴		عابدی
۱۱	۱۵		طاهری
۸/۵	۱۰		پاک بین



۴-۳-۴ خصوصیات کادر سلول

همانطور که ملاحظه می‌شود، در محیط Excel کادر سلول با خطوط خاکستری رنگ مشخص شده است. این خطوط به طور پیش‌فرض چاپ نمی‌شوند و برای داشتن خطوطی با طرح و رنگ دلخواه در اطراف سلول‌ها، لازم است آنها را کادربندی کنیم. برای این منظور از دکمه Borders در گروه Font در تب Home استفاده می‌شود (شکل ۲-۱۹).

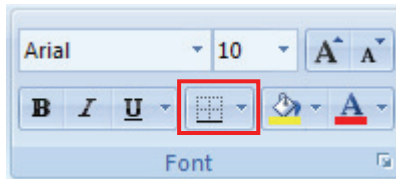

شکل ۲-۱۹ دکمه Borders در گروه Font

پس از کلیک کردن روی دکمه Borders، منوی شکل ۲-۲۰ باز می‌شود. همانطور که در شکل مشاهده می‌کنید، انواع مختلف کادر تحت عنوان Borders ارائه شده است. برای آشنایی با سایر گزینه‌های این منو، به جدول ۲-۴ مراجعه کنید.

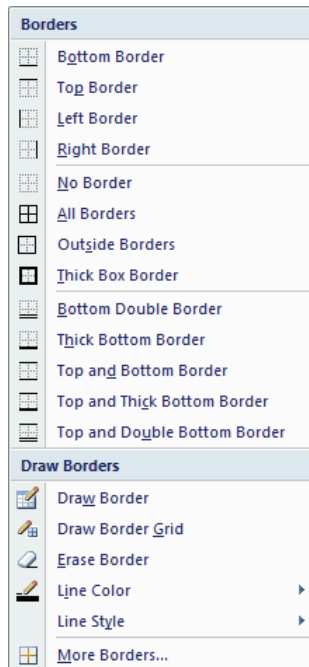

شکل ۲-۲۰ منوی Borders



جدول ۲-۴ سایر گزینه‌های منوی Borders

نام گزینه	شرح
Draw Border	این گزینه، ابزار مداد را در اختیار شما قرار می‌دهد و می‌توانید دورتادور محدوده انتخابی را خط‌کشی کنید (فقط خطوط محیطی).
Draw Border Grid	این گزینه، ابزار مداد را در اختیار شما قرار می‌دهد و می‌توانید کلیه خطوط محدوده انتخابی را خط‌کشی کنید (خطوط محیطی و خطوط داخلی).
Erase Border	با استفاده از این گزینه، ابزار پاک کن در اختیار شما قرار می‌گیرد و می‌توانید با کشیدن آن روی خطوط رسم شده، آنها را حذف کنید.
Line Color	از این گزینه برای رنگ‌آمیزی خطوط استفاده می‌شود.
Line Style	این گزینه مدل‌های مختلف خطوط را ارائه می‌دهد.
More Borders	این گزینه تنظیمات بیشتر را در تب Border، کادر Format Cells نشان می‌دهد (شکل ۲-۲۱).

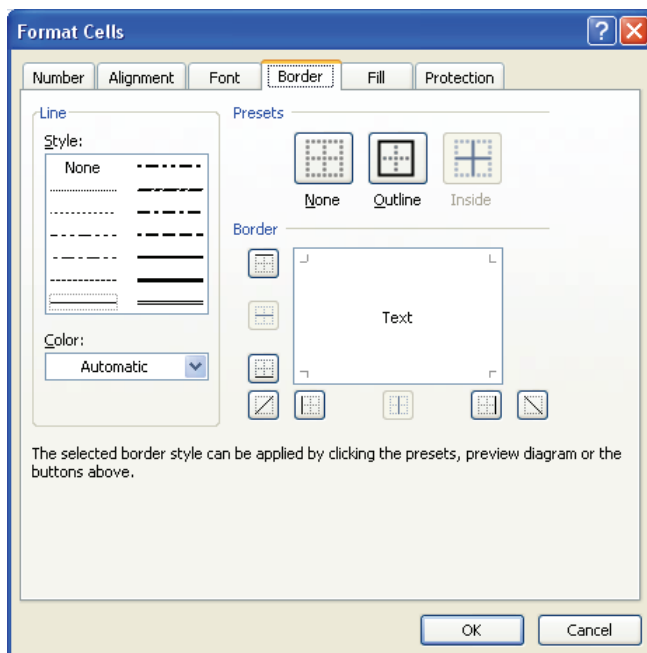

شکل ۲-۲۱ کادر Format Cells - تب Border



تمرین ۶-۲

جدول زیر را رسم کرده و سپس تنظیمات زیر را اعمال کنید.

۱. کادر سطر اول را دوخط و ضخیم کنید.

۲. رنگ خطوط را به رنگ آبی تیره تغییر دهید.

کد دانشجویی	نام	نام خانوادگی	تاریخ ورود	رشته تحصیلی	واحد اخذ

۵-۳-۲ رنگ آمیزی سلول و محتویات آن

سلول ها و محتویات آنها قابل رنگ آمیزی هستند. برای رنگ آمیزی سلول، از ابزار Fill Color در گروه Font (تب Home) استفاده می شود (شکل ۲-۲۲). همانطور که در شکل ۲-۲۳ مشاهده می کنید، این دکمه، رنگ های متنوعی را ارائه می دهد.

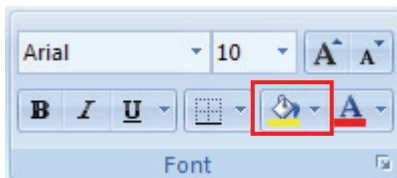

شکل ۲-۲۲ دکمه Fill Color در گروه Font

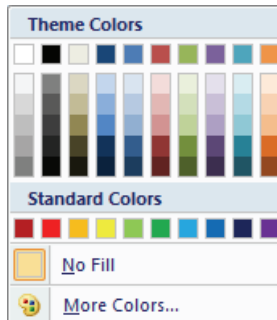

شکل ۲-۲۳ منوی Fill Color و رنگ های موجود



از دکمه Font Color نیز برای تغییر رنگ محتویات سلول استفاده می‌شود (شکل ۲-۲۴). این دکمه نیز رنگهایی مشابه آنچه در شکل ۲-۲۳ دیده شد، ارائه می‌دهد.

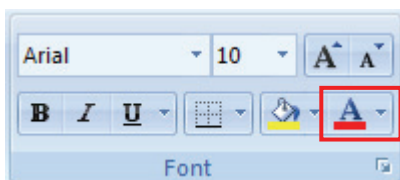

شکل ۲-۲۴ دکمه Font Color در گروه Font

تمرین ۲-۷



جدول زیر را رسم کنید سپس در سطر اول رنگ زمینه را آبی روشن و رنگ کلیه خطوط را آبی تیره کنید.

معدل	نمره ریاضی	نمره تاریخ	نام خانوادگی
	۱۸	۱۵	علی پور
	۲۰	۱۷	امیری
	۱۳	۱۸	عسگری
	۱۸	۱۷	میرزایی

۲-۳-۶ کپی کردن قالب‌بندی سلول

در صورت نیاز، می‌توانید قالب‌بندی سلول را روی سلول‌های دیگر کپی کنید. برای این منظور، از ابزار Format Painter واقع در گروه Clipboard در تب Home استفاده می‌شود (شکل ۲-۲۵).

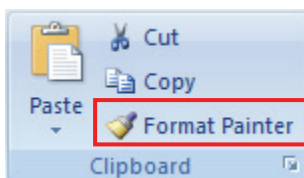

شکل ۲-۲۵ ابزار Format Painter در گروه Clipboard

مراحل انجام این عملیات به این ترتیب است:

۱. ابتدا سلول قالب‌بندی شده را انتخاب نمایید.
۲. سپس روی دکمه Format Painter کلیک کنید تا یک علامت قلم‌مو در کنار اشاره‌گر ماوس ظاهر شود.



۳. با اشاره گر جدید ماوس، سلول یا سلول‌هایی که می‌خواهید آن قالب‌بندی را داشته باشد، انتخاب کنید (این انتخاب می‌تواند سطری یا ستونی باشد).
پس از انجام مراحل فوق، دکمه Format Painter از حالت انتخاب خارج شده و قالب‌بندی از سلول اول به سلول یا سلول‌های بعدی کپی می‌شود.

آیا می‌دانید که ...



اگر در مرحله ۲ از مراحل فوق، روی دکمه Format Painter دابل کلیک کنید، اثر این ابزار ماندگار بوده و می‌توانید قالب‌بندی را چندین بار روی سلول‌های مختلف کپی کنید.
در این صورت، با فشردن کلید ESC (از صفحه کلید) و یا فشار مجدد دکمه Format Painter، اثر گذاری ابزار از بین می‌رود.

۲-۳-۷ حذف قالب‌بندی سلول

با حذف محتویات سلول، قالب‌بندی آن از بین نمی‌رود. بلکه محتویات جدید، با قالب‌بندی موجود نمایش داده می‌شوند. به همین جهت، برای از بین بردن قالب‌بندی موجود، لازم است از دکمه Clear واقع در گروه Editing استفاده کرده (شکل ۲-۲۶) و گزینه Clear Formats را انتخاب نماییم (شکل ۲-۲۷).

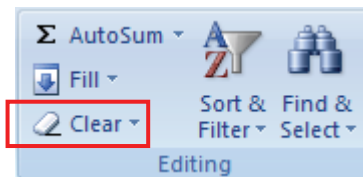

شکل ۲-۲۶ دکمه Clear در گروه Editing

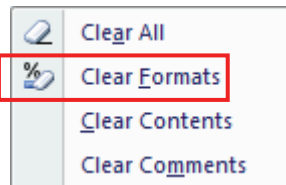

شکل ۲-۲۷ گزینه Clear Formats برای حذف قالب‌بندی سلول



۲-۴ شناسایی اصول قالب بندی شرطی

برنامه Excel قادر است سلول‌هایی را که دارای شرایطی خاص هستند، با ظاهری متفاوت (نسبت به سایر داده) نمایش دهد. بعنوان مثال، در لیست نمرات زیر، نمرات ۱۰ با کادری ضخیم‌تر از سایر نمرات مشخص شوند. برای این منظور از قابلیت قالب‌بندی شرطی استفاده می‌کنیم.

ردیف	نام	نام خانوادگی	نمره کتبی	نمره عملی
۱	امیرعلی	علوی	۱۰	۹
۲	محمدعلی	سپهر	۹	۱۰
۳	مریم	خانی	۱۰	۱۰
۴	زهرا	بیگی	۱۰	۱۰
۵	کوروش	کیایی	۹	۸

در جدول فوق، شرط برابری با ۱۰، روی نمره‌های افراد بررسی می‌شود. پس ابتدا سلول‌های موردنظر را انتخاب کنید: از اولین نمره کتبی تا آخرین نمره عملی
سپس در تب Home، گروه Style، روی دکمه Conditional Formatting کلیک کنید (شکل ۲۸-۲). منوی شکل ۲۹-۲ باز می‌شود.

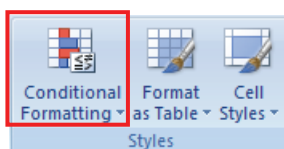

شکل ۲۸-۲ کادر Conditional Formatting

ابتدا گزینه Highlight Cells rules و سپس از آنجا که شرط برابری مد نظر است، گزینه Equal to را انتخاب کنید (شکل ۲۹-۲). کادر Equal To باز می‌شود (شکل ۳۰-۲). در این کادر، معیار مقایسه و قالب‌بندی موردنظر خود را تعیین کنید.

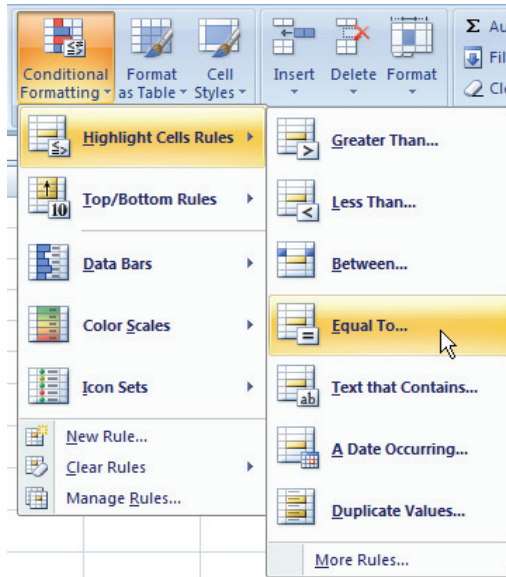

شکل ۲-۲۹ امکانات Conditional Formatting

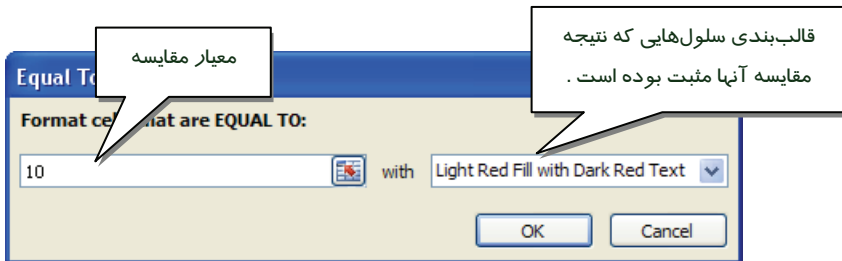

شکل ۲-۳۰ کادر Equal To

پس از انجام تنظیمات فوق و تایید آنها، سلول‌هایی که نتیجه مقایسه آنها مثبت است، تحت قالب‌بندی مورنظر قرار می‌گیرند. به این ترتیب به راحتی می‌توان آنها را از سلول‌های دیگر تشخیص داد.



جدولی با ستون‌های زیر برای ۱۰ ردیف داده، رسم کنید. سپس آن را طوری تنظیم کنید که مبلغ برق مصرفی بیش از ۵۰۰۰۰۰ ریال را به عنوان هشدار به رنگ قرمز دهد.

مبلغ نهایی	مبلغ هر پالس	تعداد پالس	کد کنتور
------------	--------------	------------	----------



بیشتر بدانیم ...



۱. چگونه می‌توان به روش دستی، تعدادی ستون را، هم‌عرض کرد؟

در چنین مواردی، ابتدا ستون‌های موردنظر را انتخاب کرده و سپس عرض یکی از آنها را تغییر دهید. مشاهده خواهید کرد که کلیه ستون‌ها هم‌عرض این ستون می‌شوند.

۲. چگونه می‌توان ارقام را فارسی کرد؟

کافیست برای سلول‌های موردنظر، فونت فارسی انتخاب کنید. البته در بعضی موارد لازم است جهت متن (Text Direction) را راست به چپ کنید.

۳. تفاوت Accounting و Currency چیست؟

الف) در حالت Currency، واحد پول به عدد نزدیک است (می‌چسبد). ولی در حالت Accounting واحد پول در سمت چپ سلول و عدد در سمت راست سلول قرار می‌گیرند (با فاصله).
ب) با انتخاب واحد «ریال»، در حالت Currency عدد فارسی و در حالت Accounting عدد انگلیسی دیده می‌شود.

برای تحقیق موارد فوق، دو ستون عریض حاوی عدد تشکیل داده ستون اول را با فرم Currency و ستون دوم را با فرم Accounting نمایش دهید. تفاوت‌های ذکر شده را به راحتی مشاهده می‌کنید.

۴. ابتدا در یک ستون تعدادی عدد وارد می‌کنیم. پس از انتخاب فرم Percentage (%):، اعداد صد برابر دیده می‌شوند. چه باید کرد؟

علت صد برابر شدن عدد، این است که در کنار آن علامت % قرار گرفته است یعنی «ضربدر ۱۰۰ و تقسیم بر ۱۰۰» که برابر با همان عدد وارد شده می‌باشد. در چنین مواردی، باید دقت کرد که ابتدا سلول‌های موردنظر را تحت قالب Percentage برده و بعد داده‌ها را وارد کنید.

۵. گزینه Shrink to Fit در تب Alignment، کادر Format Cell چه عملی انجام می‌دهد؟

گاهی اوقات داده وارد شده، در سلول جا نمی‌گیرد و محدودیت‌هایی وجود دارد که نمی‌توانیم عرض ستون را اضافه کنیم. در چنین مواردی، می‌توانیم از گزینه Shrink to Fit استفاده کنیم (شکل ۳۱-۲). این گزینه محتویات سلول انتخاب شده را به قدری کوچک می‌کند که در فضای موجود جا بگیرد.



بهرتر است در مواقعی از این گزینه استفاده کنیم که محدودیت فضا کم است. در این صورت، محتوای موجود کمی کوچک می‌شود و خوانایی خود را از دست نمی‌دهد.

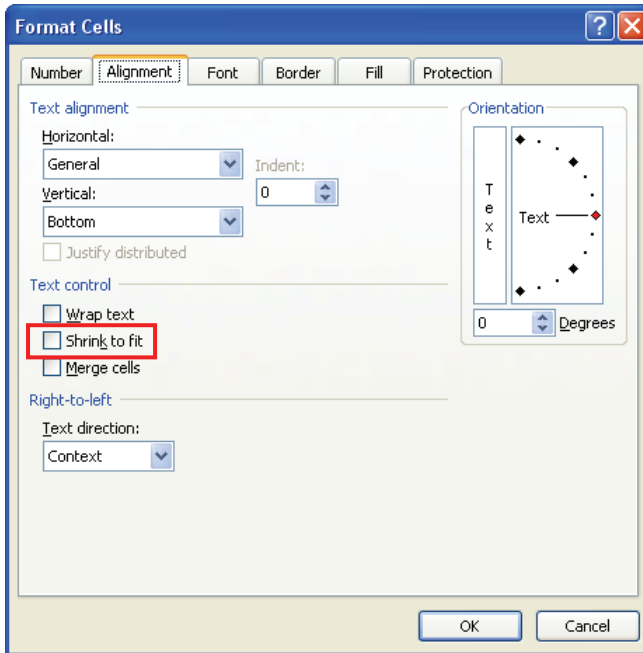

شکل (۲-۳۱) گزینه Shrink to Fit

۶. برای حذف قالب‌بندی شرطی چه عملی باید انجام داد؟

ابتدا سلول‌هایی را که قصد دارید قالب‌بندی شرطی آنها را از بین ببرید، انتخاب کرده و سپس روی دکمه Conditional Formatting کلیک کنید. از منوی باز شده، گزینه Clear Rules و سپس گزینه Clear Rules from Selected Cells را انتخاب کنید (شکل (۲-۳۲)).

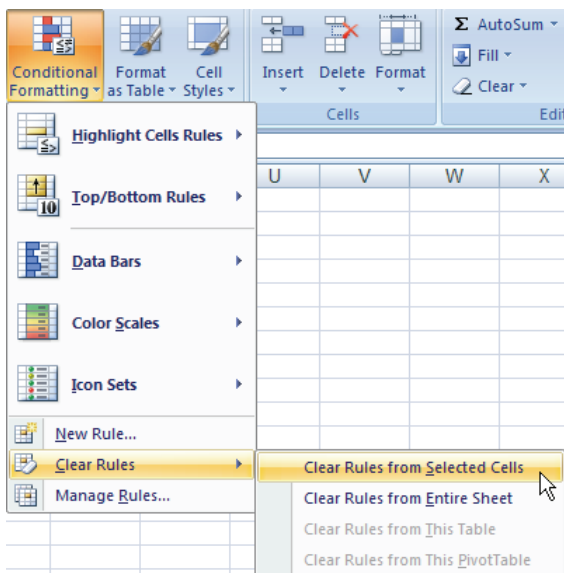

شکل ۳۲-۲ گزینه Clear Rules from Selected

۲-۵ زبان تخصصی

متن زیر را ترجمه کنید:

Using conditional formatting

Excel's conditional formatting feature (available in Excel 97 or later) offers an easy way to apply special formatting to cells if a particular condition is met. This feature is even more useful when you understand how to use a formula in your conditional formatting specification.



- پس از وارد کردن اطلاعات در سلول‌های Sheet، برای انتقال بهتر اطلاعات، لازم است جدول داده‌ها را قالب‌بندی کنیم. Excel امکانات گسترده‌ای را در این زمینه ارائه می‌دهد. این امکانات در موضوعات مختلف دسته‌بندی شده‌اند. بعنوان مثال، می‌توان نحوه نمایش اعداد، قلم نمایش حروف، وضعیت قرارگیری داده‌ها در سلول، رنگ متن، رنگ زمینه سلول و خصوصیات از این قبیل را تغییر داد.
- یکی از قابلیت‌های جالب و مفید برنامه Excel، قالب‌بندی شرطی سلول‌هاست. به این معنی که تنها سلول‌هایی که دارای مشخصات ویژه‌ای هستند، توسط این برنامه شناسایی شده و تحت یک قالب از پیش تعیین شده نمایش داده شوند. این ویژگی برای تشخیص داده‌های خاص در بین حجم زیادی از اطلاعات موجود در جدول، بسیار کارآمد است.



واژه نامه

Accounting	حسابداری
Across	سرتاسر
Alignment	ترازبندی
Apply	اعمال کردن
AutoFit	اندازه خودکار
Available	در دسترس
Border	کادر
Clear	پاک کردن
Clipboard	تخته ویرایش
Comma	ویرگول
Conditional	شرطی
Currency	پول
Decimal	اعشاری
Decrease	کم کردن
Delete	حذف کردن
Direction	جهت
Draw	کشیدن
Easy	آسان
Editing	ویرایش کردن
Entire	تمام، کل
Equal	مساوی
Erase	پاک کردن
Feature	مشخصه، قابلیت
Fill	پر کردن
Font	قلم
Font style	سبک قلم
Format	قالب‌بندی
Fraction	کسر
Height	ارتفاع



Highlight	پر رنگ
Horizontal	افقی
Increase	افزافه کردن
Insert	افزافه کردن، درج کردن
Later	جدیدتر
Merge	ادغام
Met	مواجه شدن
Offer	ارائه کردن
Orientation	جهت
Painter	نقاش
Particular	مخصوص
Percentage	درصد
Scientific	علمی
Shift	انتقال دادن
Shrink	کوچک شدن، جمع شدن
Special	ویژه، خاص
Specification	تعیین
Understand	فهمیدن
Useful	مفید - مناسب
Vertical	عمودی
Way	روش
Width	عرض
Wrap	پیچیدن



آزمون

درستی یا نادرستی گزینه‌های زیر را تعیین کنید:

۱. با حذف محتویات سلول، قالب بندی آن از بین می‌رود.
۲. فرمان Accounting و Currency برای تعیین قالب واحد پولی به کار می‌رود.
۳. در صورت محدود بودن فضای سلول می‌توان از فرمان Shrink to Fit استفاده کرد.

معادل عبارت‌های سمت راست را از ستون سمت چپ انتخاب کرده و مقابل آن بنویسید.

Decrease	۴. حسابداری
Currency	۵. اندازه خودکار
Accounting	۶. شرطی
Autofit	۷. پول
Editing	۸. اعشاری
Decimal	۹. کم کردن
Conditional	۱۰. ویرایش کردن

چهار گزینه ای

۱۱. برای انتخاب چند سطر غیر مجاور در Excel از کدام کلید استفاده می‌شود؟
الف - Shift ب - Alt ج - Ctrl د - Space
۱۲. برای حذف یک سلول با انتخاب گزینه Shift cells left از کادر محاوره Delete، چه اتفاقی می‌افتد؟
الف - پس از حذف سلول، سلول‌های مجاور به راست منتقل می‌شوند.
ب - پس از حذف سلول، سلول‌های مجاور به چپ منتقل می‌شوند.
ج - کل سطر مربوطه حذف می‌شود.
د - کل ستون مربوطه حذف می‌شود.
۱۳. کدام گزینه در گروه Number از تب Home، اعداد وارد شده را به صورت درصدی نمایش می‌دهد؟
الف - Currency ب - Percentage
ج - Special د - Number
۱۴. برای تغییر قالب‌بندی اعمال شده در یک سلول با راست کلیک روی آن، گزینه ... را انتخاب می‌نماییم.
الف - Insert comment ب - Delete
ج - Format cells د - Clear Content



۱۵. برای اضافه کردن ستون جدید چه گزینه ای را از منوی Insert انتخاب می‌نماییم؟

الف - Insert Sheet Rows ب - Insert Sheet Columns

ج - Insert Cells د - Insert Sheet

۱۶. گزینه Merge چه عملی انجام می‌دهد؟

الف - تقسیم سلول

ب - ادغام سلول

ج - حذف قالب‌بندی سلول

د - جا دادن متن در سلول

۱۷. جهت تعیین پس زمینه برای سلول جاری از کدام ابزار استفاده می‌شود؟

الف - Fill Color ب - Font Color

ج - Border Color د - More Color

۱۸. برای نشان دادن عدد بصورت کسر از کدام گزینه های استفاده می‌شود؟

الف - Currency ب - Scientific ج - Accounting د - Fraction

۱۹. هرگاه عددی طولانی‌تر از عرض ستون در سلول وارد کنید چه اتفاقی رخ می‌دهد؟

الف - ادامه عدد ثبت نمی‌شود.

ب - ادامه عدد در سلول بعدی جا می‌گیرد.

ج - عدد به صورت ##### دیده می‌شود.

د - پیغام خطا رخ می‌دهد.

۲۰. با استفاده از کدام گزینه می‌توان متن سلول را تغییر زاویه داد؟

الف - Orientation ب - Direction

ج - Angle د - Text Direction

در جای خالی عبارت مناسب بنویسید.

۲۱. در حذف سلول، گزینه Entire Row را حذف می‌کند.

۲۲. برای تغییر ارتفاع سطر از دستور استفاده می‌شود.

۲۳. فرمان Column Width را تغییر می‌دهد.

به سوال های زیر پاسخ تشریحی دهید.

۲۴. برای انتخاب همه سلول‌های Sheet چه عملی انجام می‌دهیم؟

۲۵. Text Direction چه کاربردی دارد؟

آزمون زبان تخصصی

Excel's conditional formatting feature is available in

A) Excel 2003 or later

B) Excel 97 or later



C) Excel 2007

D) Excel XP

What does conditional formatting offer?

A) A special formatting to cells if you clear them.

B) A special formatting to numeral cells.

C) An easy way to apply special formatting to cells if you make a copy of them.

D) An easy way to apply special formatting to cells if a particular condition is met.

آزمون عملی

۱. جدول زیر را رسم کنید و نوزادانی که وزن آنها کمتر از ۵ کیلو گرم می باشد با رنگ متفاوت مشخص شود.

ماه	وزن (کیلوگرم)	جدول رشد وزنی نوزاد
اول	۲/۹	
دوم	۳/۲	
چهارم	۵	
ششم	۶/۱	
هشتم	۶/۲	
دهم	۶/۵	
دوازدهم	۸	

۲. در شرکت توحید میزان مالیات ۳٪ و در صد بیمه ۵٪ در نظر گرفته شده است.

الف) در تهیه این جدول قالب مناسب برای بیمه و مالیات تنظیم کنید.

ب) در سطر اول برای زمینه سلول رنگ سبز روشن و برای رنگ قلم، رنگ سبز تیره در نظر بگیرید.

۳. ترازبندی متن درون سول ها را وسط چین کنید.

نام و نام خانوادگی	حقوق	در صد بیمه	درصد مالیات
علی نوروزی	۷۰۰۰ ریال	۵٪ حقوق	۳٪ حقوق
فاطمه تقی پور	۵۵۰۰ ریال	۵٪ حقوق	۳٪ حقوق
شاهرخ اصفهانی	۲۵۰۰ ریال	۵٪ حقوق	۳٪ حقوق
مریم درویش	۷۲۰۰ ریال	۵٪ حقوق	۳٪ حقوق
محمد تیموریان	۴۰۰۰ ریال	۵٪ حقوق	۳٪ حقوق



۴. جدول زیر را رسم کرده و مشخصات ۱۰ نفر را وارد کنید. سپس قالب‌بندی‌های زیر را اعمال نمایید:
- (الف) کادر دور جدول را ضخیم کنید.
- (ب) افرادی که معدل آنها بیش‌تر ۱۷ می باشد به رنگ قرمز دیده شود.
- (ج) رنگ قلم را به دلخواه خود تنظیم کنید.

ردیف	نام و نام خانوادگی	نمره	
		ترم اول	ترم دوم
۱	احمد ناصری	۱۵,۷۵	۱۷,۳۰

۵. جدول زیر را تنظیم کرده و سپس قالب‌بندی‌های خواسته شده را اعمال کنید.
- (الف) کلمه ردیف را عمودی کنید.
- (ب) پس زمینه سلول «حقوق و مزایا» و «کسورات» را رنگی کنید.
- (ج) اندازه فونت سطر اول را روی ۱۴ تنظیم کنید.
- (د) کلیه متون را تراز وسط کنید، طوری که به لبه کادر سلول نزدیک نشود.

ردیف	نام	نام خانوادگی	حقوق و مزایا			کسورات		مبلغ قابل پرداخت
			حقوق مبنا	حق تاهل	حق مسکن	مالیات	بیمه	
۱	علی	دربندی	۱۵۰۰۰۰۰ ریال					
۲	رضا	موسوی	۱۷۵۰۰۰۰ ریال					
۳	امیر	علوی	۱۸۴۰۰۰۰ ریال					
۴	حسن	بنی افشار	۱۲۳۰۰۰۰ ریال					

۶. شرکت صبا تصمیم دارد برای مشتریان خود فاکتور فروش به شکل زیر تنظیم کند. شما نیز با توجه به قالب بندی‌های انجام شده، اقدام به تهیه این فاکتور نمایید.

فاکتور فروش کالا				
شرکت برنا				
نام مشتری:				تاریخ خرید:
ردیف	نام کالا	تعداد	قیمت	توضیحات
۱				
۲				
۳				



A series of horizontal dotted lines for writing, spanning the width of the page.



فصل سوم

هدف کلی فصل:

توانایی مدیریت کارپوشه (Workbook)

اهداف رفتاری (جزئی)

- پس از مطالعه این فصل، از فراگیر انتظار می‌رود که:
- بتواند Sheet را تغییر نام دهد.
 - بتواند Sheet جدید ایجاد کند و یا Sheet‌های اضافه را حذف کند.
 - بتواند تعدادی Sheet را انتخاب کند.
 - بتواند یک یا چند Sheet را کپی کرده و یا انتقال دهد.
 - بتواند در جداول بزرگ صفحه نمایش را برای دیدن قسمت‌های مختلف آن تقسیم کند.
 - بتواند در جداول بزرگ سطر یا ستون تیترا را ثابت کند.
 - بتواند سطر، ستون و Sheet را مخفی کند.
 - بتواند بین Sheet‌ها ارتباط برقرار کند.
 - بتواند Sheet را به اشتراک گذاشته و از آن محافظت کند.
 - بتواند اطلاعات را از مراجع خارجی داده وارد کند.

زمان (ساعت)

عملی	تئوری
۲	۴



مقدمه

همانطور که در درس‌های گذشته آموختید، Excel اطلاعات را در قالب Workbook (کارپوشه) نگهداری می‌کند و هر Workbook می‌تواند حاوی ۱ تا ۲۵۵ Sheet (برگه) باشد. از آنجا که داده‌ها را در این برگه‌ها نگهداری می‌شود، مدیریت و سازماندهی آنها از اهمیت ویژه‌ای برخوردار است. به همین جهت در این فصل دستورات لازم برای ایجاد، نامگذاری، کپی و انتقال Sheet و سایر امکانات مربوطه را بررسی می‌کنیم.

۳-۱ شناسایی اصول جابجایی بین کاربرگ‌ها

پس از اجرای برنامه Excel، مشاهده می‌کنید که یکی از Sheet‌ها فعال است (در Workbook جدید، Sheet اول فعال است). اما ممکن است هدف شما Sheet دیگری باشد. پس لازم است آن را فعال کنید. با کلیک روی زبانه هر Sheet، می‌توان آن را فعال کرد. از آنجا در کار با تعداد زیادی Sheet، مرتباً به فعال کردن Sheet‌های مختلف نیاز دارید، بهتر است از کلیدهای میانبر صفحه کلید استفاده کنید:

- Sheet بعدی: Ctrl + Page Down
- Sheet قبلی: Ctrl + Page Up

۳-۲ شناسایی اصول تغییر نام کاربرگ‌ها

برگه‌های هر Workbook به طور پیش‌فرض به صورت Sheet1، Sheet2 و ... نامگذاری شده‌اند. در صورت تمایل، می‌توانید نام آنها را تغییر دهید. به این ترتیب که روی نام فعلی دابل کلیک کنید تا در حالت تغییر نام (دارای زمینه سیاه) قرار گیرد (شکل ۳-۱). سپس نام جدید را وارد کرده و کلید Enter را فشار دهید.

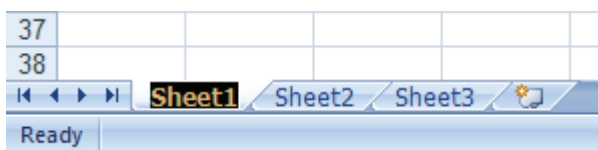

شکل ۳-۱ حالت تغییر نام Sheet



نکته: قوانین نامگذاری Sheet

در نامگذاری Sheet، به این موارد دقت کنید:

۱. نام Sheet حداکثر ۳۱ کاراکتر باشد.
۲. از کاراکترهای غیر مجاز در نامگذاری Sheet، استفاده نشود. این کاراکترها عبارتند از :
? / \ [] * :
۳. استفاده از اعداد و سایر کاراکترها و کاراکتر فاصله در نامگذاری Sheet مجاز است. نام Sheet می‌تواند از کاراکترهای فارسی تشکیل شده باشد.

تمرین ۱-۳

در یک Workbook جدید، Sheet‌های موجود را با نام ماه‌های فصل پاییز نامگذاری کنید.

آیا می‌دانید که ...

با انتخاب چند Sheet بسیاری از عملیات مربوط به مدیریت Sheet‌ها ساده‌تر می‌شود.

انتخاب Sheet‌های مجاور

Sheet‌های مجاور، Sheet‌هایی هستند که تب‌های آنها در کنار هم دیده می‌شود. برای انتخاب آنها، Sheet اول را انتخاب کرده و در حالی که کلید Shift را نگهداشته‌اید، روی تب Sheet آخر کلیک کنید. نمونه‌ای از انتخاب چند Sheet مجاور در شکل ۲-۳ نشان داده شده است.

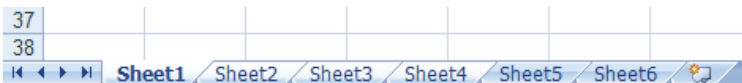

شکل ۲-۳ انتخاب Sheet‌های مجاور

انتخاب Sheet‌های غیر مجاور

برای انتخاب Sheet‌های غیر مجاور (Sheet‌هایی که تب‌های آنها در کنار هم نیستند)، Sheet اول را انتخاب کرده و در حالی که کلید Ctrl را نگهداشته‌اید، روی تب Sheet دیگر کلیک کنید. نمونه‌ای از انتخاب چند Sheet غیر مجاور در شکل ۳-۳ نشان داده شده است.

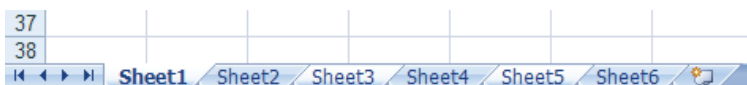

شکل ۳-۳ انتخاب Sheet های غیرمجاور

انتخاب کلیه Sheet ها

برای انتخاب کلیه Sheet های Workbook، روی زبانه یکی از Sheet ها، کلیک راست کرده و از منوی باز شده، گزینه Select All Sheets را انتخاب کنید. نمونه‌ای از انتخاب کلیه Sheet ها در شکل ۳-۴ نشان داده شده است.

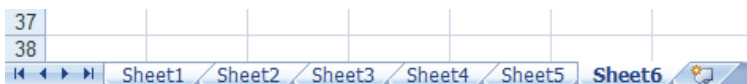

شکل ۳-۴ انتخاب کلیه Sheet ها

۳-۳ شناسایی اصول حذف و اضافه کردن کاربرگ‌ها

۳-۳-۱ حذف Sheet

ابتدا Sheet (یا Sheet های) موردنظر را انتخاب کنید. سپس در تب Home، گروه Cells، روی دکمه Delete کلیک کنید تا منوی آن باز شود. از منوی باز شده، گزینه Delete Sheet را انتخاب کنید (شکل ۳-۵).

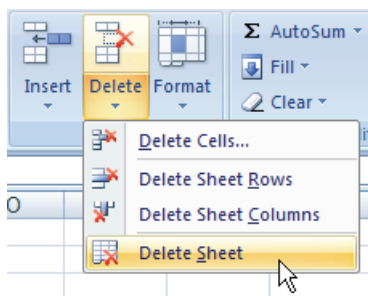

شکل ۳-۵ حذف Sheet



نکته: عمل حذف Sheet، قابل لغو (Undo) نیست. به همین دلیل، در صورتی که در Sheet موردنظر اطلاعاتی را وارد کرده باشید، پس از صدور دستور Delete Sheet، پیغامی برای تأیید عمل حذف ظاهر خواهد شد (شکل ۳-۶). با تأیید این پیغام، Sheet حذف می‌شود.

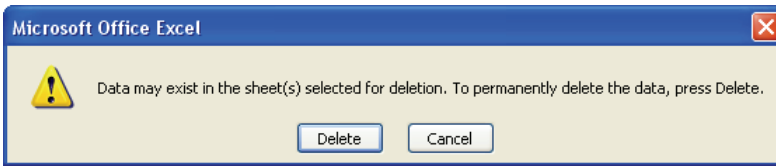

شکل ۳-۶ پیغام هشدار برای حذف Sheet

روش دیگر حذف Sheet

روی تب Sheet، کلیک راست کرده و از منوی باز شده گزینه Delete را انتخاب کنید.

۳-۳-۲ اضافه کردن Sheet

برای اضافه کردن Sheet در تب Home، گروه Cells، روی دکمه Insert کلیک کنید تا منوی آن باز شود. از منوی باز شده، گزینه Insert Sheet را انتخاب کنید (شکل ۳-۷).

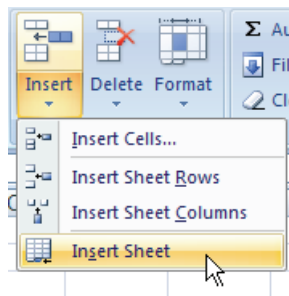

شکل ۳-۷ اضافه کردن Sheet



نکته: روش دیگر اضافه کردن Sheet



روی دکمه Insert Worksheet کلیک کنید. این دکمه مانند یک تب بعد از آخرین تب Sheet‌های موجود قرار گرفته است (شکل ۳-۸).

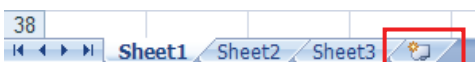

شکل ۳-۸ دکمه اضافه کردن Sheet

تمرین ۳-۲



- در تمرین قبل سه Sheet موجود را نامگذاری کردید، برای ۹ ماه دیگر سال، ۹ Sheet جدید ایجاد کرده و نامگذاری کنید.
- Sheet‌های مربوط به فصل تابستان را انتخاب کرده و حذف نمایید.

۳-۴ شناسایی اصول کپی و انتقال کاربرگ‌ها

۳-۴-۱ کپی کردن Sheet

برای کپی کردن Sheet، درحالی‌که کلید Ctrl را نگهداشته‌اید، تب Sheet را به سمت مقصد درگ کنید.

نکته: برای کپی کردن تعدادی Sheet، آنها را انتخاب کرده و سپس تب یکی از Sheet‌های انتخاب

شده را با نگهداشتن کلید Ctrl به سمت مقصد درگ کنید.

تمرین ۳-۳



یکی از Sheet‌های تمرین قبل را کپی کنید.



۲-۳ انتقال Sheet

برای انتقال (جابجا کردن) Sheet، تب آن را به محل جدید درگ کنید.

نکته: برای انتقال تعدادی Sheet، آنها را انتخاب کرده و سپس زبانه یکی از Sheet های انتخاب



شده را به محل جدید درگ کنید.

تمرین ۳-۴



در فایل تمرین قبل ۳ عدد Sheet غیرمجاور را انتخاب کرده و جابجا کنید.

۵-۳ شناسایی اصول انجام Split و Freeze یک صفحه

۱-۵-۳ تقسیم کردن صفحه (Split)

هنگامی که با جدول های بزرگ کار می کنید، گاهی اوقات لازم است محتویات سلول هایی را که در یک صفحه نیستند، همزمان مشاهده کنید، مثلاً سلول A1 و سلول Z55. در چنین مواردی از قابلیت Split (تقسیم کردن صفحه) استفاده می شود. برای تقسیم کردن صفحه، در تب View، گروه Window، روی دکمه Split کلیک کنید (شکل ۳-۹).

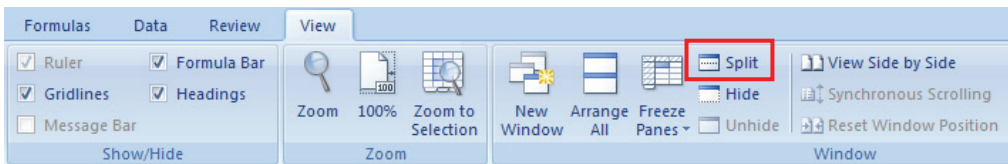

شکل ۳-۹ دکمه Split

با کلیک روی این دکمه، نمای Sheet به چهار قسمت تقسیم می شود (شکل ۳-۱۰). هر یک از قسمتهای ایجاد شده، می توانند دربرگیرنده تعدادی از سلول ها باشند. در مثال فوق، می توان یکی از قسمت ها را به نمایش سلول A1 و یک قسمت دیگر را به نمایش سلول Z55 اختصاص داد که برای این منظور از نوارهای پیمایش صفحه استفاده می کنیم. نمونه آن را می توانید در شکل ۳-۱۱ مشاهده کنید.

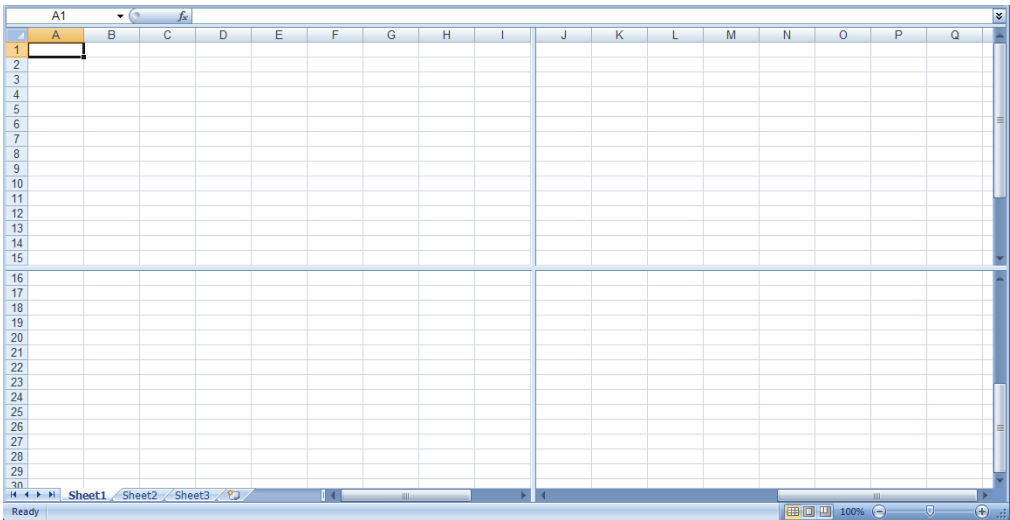

شکل ۱۰-۳ تقسیم کردن صفحه



شکل ۱۱-۳ تنظیم صفحات تقسیم شده برای مشاهده سلول‌های موردنظر

۲-۵-۳ از بین بردن تقسیمات صفحه

برای از بین بردن تقسیمات ایجاد شده توسط دستور Split، کفایت در محل تقاطع دیواره‌های جداکننده، هنگامی که اشاره‌گر ماوس به شکل  دیده می‌شود، دابل کلیک کنید.



۳-۵-۳ ثابت کردن (Freeze)

در کار با جدول‌های بزرگ که فضایی بیش از یک صفحه نمایش را اشغال می‌کنند، اغلب لازم است سطرها یا ستون‌هایی که بعنوان تیتر بکار می‌روند را در سایر صفحات نیز مشاهده کنیم. در چنین مواردی از قابلیت Freeze (ثابت کردن) استفاده کرده و سطر یا ستون تیتر را ثابت می‌کنیم تا روی صفحه باقی مانده و در صفحات دیگر نیز دیده شود. برای صدور دستور Freeze از تب View، گروه Window، روی دکمه Freeze Panes کلیک کنید تا منوی آن باز شود (شکل ۳-۱۲).

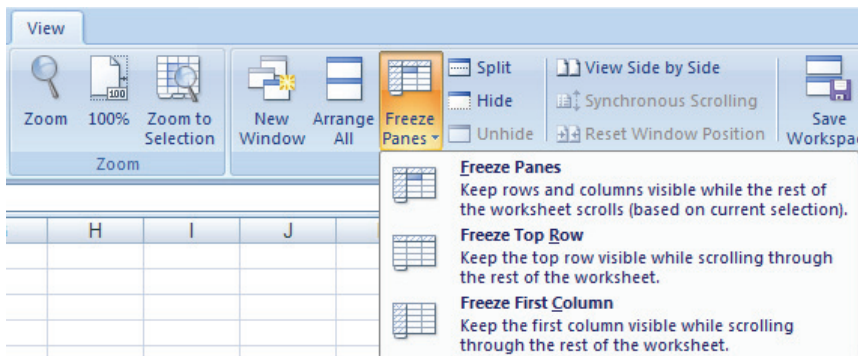

شکل ۳-۱۲ دستورات Freeze (ثابت کردن)

همانطور که در شکل ۳-۱۲ مشاهده می‌کنید، این منو شامل سه گزینه است:

۱. Freeze Panes: کلیه سطرهای بالا و کلیه ستون‌های قبل از سلول فعال را ثابت می‌کند.
۲. Freeze Top Row: بالاترین سطر یعنی سطر ۱ را ثابت می‌کند.
۳. Freeze First Column: اولین ستون یعنی ستون A را ثابت می‌کند.

پس از بکاربردن یکی از دستورات فوق، سطر ثابت شده با یک خط سیاه رنگ از سایر سطرها متمایز می‌شود. شکل ۳-۱۳ نمونه‌ای از کاربرد Freeze Panes را نشان می‌دهد. در این شکل، به شماره ردیف‌ها دقت کنید. با پیمایش صفحات، سطرهای ۱ تا ۳ همچنان روی صفحه باقی مانده و سطرهای دیگر از زیر این سه سطر رد می‌شوند.



	A	B	C	D	E	F
1						
2						
3						
28						
29						
30						
31						
32						
33						

شکل ۱۳-۳ نمونه‌ای از ثابت کردن دو ستون A و B و سه سطر ۱ تا ۳

۳-۵-۴ Freeze از بین بردن

پس از بکاربردن یکی از دستورات Freeze، در منوی آن گزینه‌ای بنام Unfreeze Panes دیده می‌شود (شکل ۱۴-۳). با انتخاب این گزینه، Freeze از بین رفته و صفحه به حالت عادی خود باز می‌گردد.

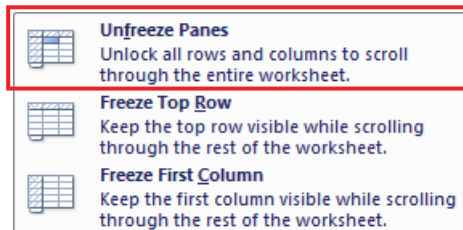

شکل ۱۴-۳ گزینه Unfreeze Panes برای از بین بردن Freeze

تمرین ۳-۵



جدولی تشکیل دهید ستون‌های آن دارای عناوین زیر باشد. ارتفاع هر سطر را ۱۵ در نظر بگیرید:
ردیف - نام - نام خانوادگی - تلفن منزل - تلفن همراه - نشانی
سپس سطر اول را ثابت کرده و اطلاعات ۴۰ دانش‌آموز را در جدول وارد کنید.



۳-۶ شناسایی اصول ارتباط اطلاعات کاربرگ‌ها

با استفاده از امکانات Paste می‌توان بین Sheet‌ها ارتباط برقرار کرد. وقتی میان سلول‌های دو Sheet ارتباط به وجود می‌آید، هر تغییری در مقادیر سلول‌های Sheet اولیه، در سلول‌های Sheet دوم نیز اعمال می‌شود.

۳-۷ شناسایی اصول کار با کاربرگ‌های مرتبط با هم

برای برقراری ارتباط بین Sheet‌ها، مراحل زیر را طی کنید:

۱. Sheet مبدا را که حاوی اطلاعات است، فعال کنید.
۲. سلول یا سلول‌هایی را که می‌خواهید در این ارتباط شرکت داشته باشند، انتخاب کنید.
۳. کلیک راست کرده و از منوی باز شده، گزینه Copy را انتخاب کنید.
۴. Sheet مقصد را فعال کنید.
۵. سلول یا سلول‌های مقصد را انتخاب کرده و کلیک راست کنید.
۶. از منوی باز شده گزینه Paste را انتخاب کنید.
۷. نمادی بنام Smart Tag ظاهر می‌شود. روی این نماد کلیک کرده و گزینه Link Cells را انتخاب کنید (شکل ۳-۱۵).

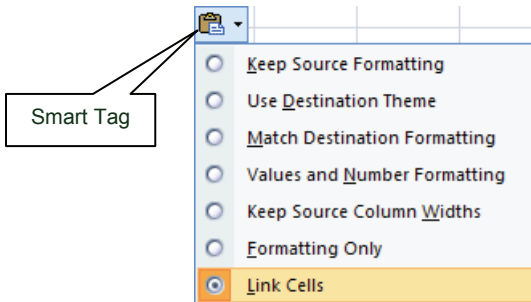

شکل ۳-۱۵ گزینه Link Cells در منوی Smart Tag

به این ترتیب پیوندی میان دو Sheet برقرار می‌شود به طوری که هر گاه در Sheet مبدا داده‌های سلول‌های مرتبط را تغییر دهید، این تغییرات بلافاصله در سلول‌های متناظر در Sheet مقصد نیز اعمال می‌شود.



۳-۸ شناسایی اصول ایجاد کاربرگ‌های چند کاربره

برای اینکه چندین کاربر قادر باشند همزمان روی Workbook کار کنند، مراحل زیر را طی کنید:
۱. در تب Review، گروه Changes، روی دکمه Share Workbook کلیک کنید (شکل ۳-۱۶).

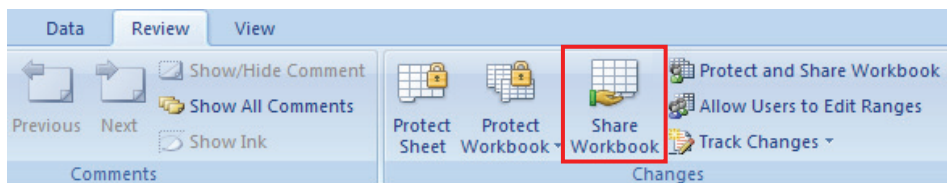

شکل ۳-۱۶ دکمه Share Workbook در تب Review

۲. کادر Share Workbook باز می‌شود (شکل ۳-۱۷). در تب Editing گزینه Allow changes... را انتخاب کنید.
۳. پس از تایید این گزینه توسط دکمه OK، در صورتی که فایل را ذخیره نکرده باشید، کادر Save AS باز می‌شود (شکل ۳-۱۸).
۴. مسیر و نام فایل را برای ذخیره کردن وارد کنید.
۵. پس از ذخیره کردن Workbook، در مقابل نام آن در نوار عنوان کلمه Shared دیده می‌شود و به این ترتیب، همزمان چند کاربر می‌توانند با آن کار کنند.

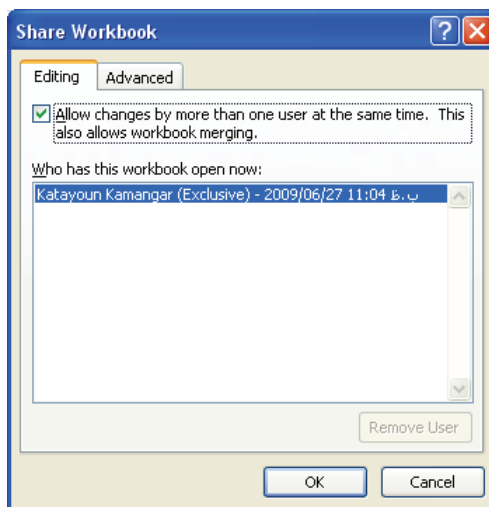

شکل ۳-۱۷ کادر Share Workbook

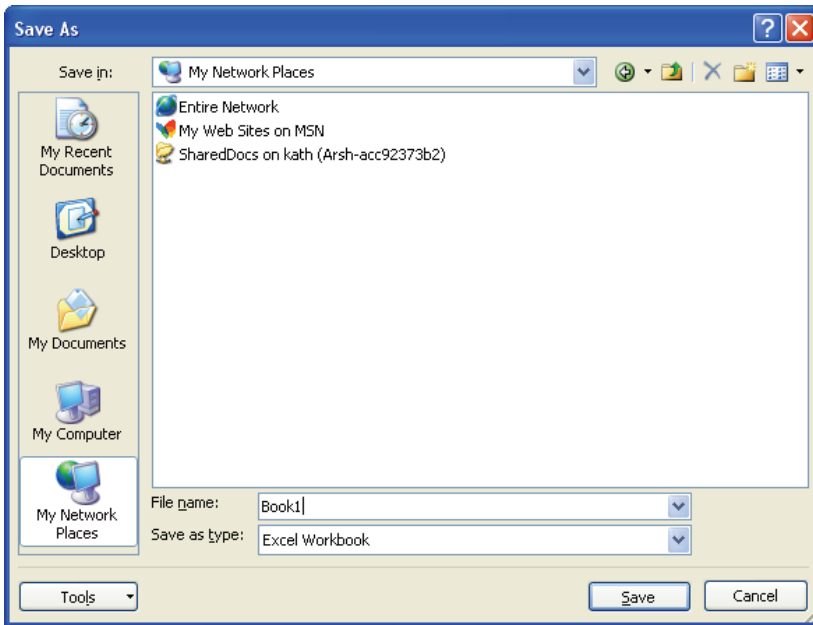

شکل ۱۸-۳ کادر Save As

نکته: Workbook اشتراکی را در پوشه یا درایو مشترکی ذخیره کنید تا دیگران نیز از طریق شبکه



بتوانند به آن دسترسی داشته باشند.

۳-۹ شناسایی اصول حفاظت از کاربرگها

۳-۹-۱ حفاظت از Workbook

برای حفاظت از Workbook و داده‌های آن، می‌توان از رمز عبور استفاده کرد. قرار دادن رمز برای یک Workbook، به این معناست که هر کس قصد دسترسی به اطلاعات Workbook را داشته باشد، باید هنگام باز کردن فایل، رمز عبور را وارد کند و اگر رمز عبور را نداند نمی‌تواند فایل را باز کند.



برای تنظیم رمز برای یک Workbook مراحل زیر را طی کنید:

۱. Workbook را باز کنید.
۲. از منوی Office، گزینه Save As را انتخاب کنید تا کادر آن باز شود (شکل ۱۹-۳). نام Workbook در کادر File Name دیده می‌شود.

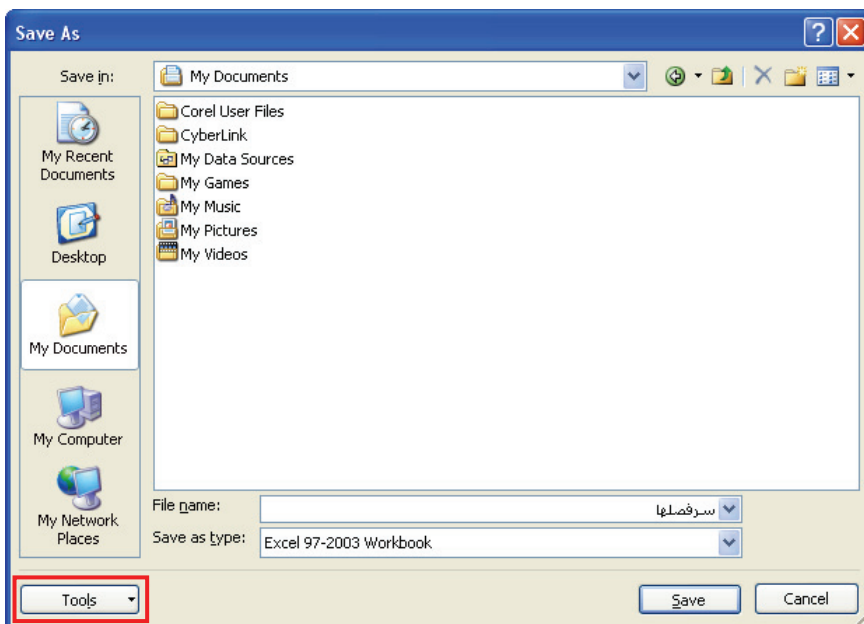

شکل ۱۹-۳ - کادر Save As - دکمه Tools

۳. روی دکمه Tools کلیک کنید.
۴. از منوی باز شده، گزینه General Options را انتخاب کنید (شکل ۲۰-۳).

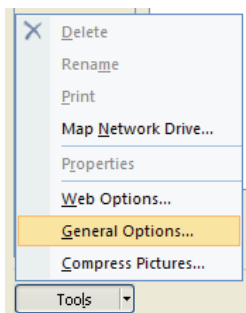

شکل ۲۰-۳ - گزینه General Options



۵. کادر General Options برای تعریف رمز باز می‌شود (شکل ۳-۲۱). در این کادر می‌توانید دو

نوع رمز تعریف کنید:

- رمز باز کردن Workbook: کاربرانی که این رمز را در اختیار داشته باشند، فقط قادر به باز کردن Workbook و مشاهده اطلاعات موجود در آن خواهند بود.
- رمز تغییر دادن Workbook: کاربرانی که این رمز را در اختیار داشته باشند، علاوه بر باز کردن Workbook می‌توانند در آن تغییرات اعمال کنند.

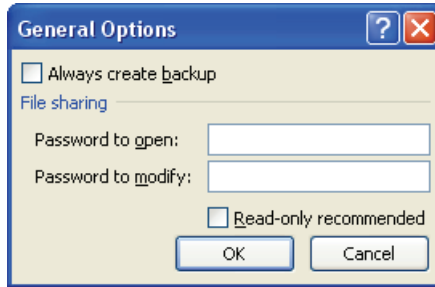

شکل ۳-۲۱ کادر General Options برای تعریف رمز

۶. پس از وارد کردن رمز در کادرهای فوق، هنگامی که آن را با دکمه OK تایید می‌کنید، کادر

Confirm Password برای دریافت مجدد رمز تعریف شده، باز می‌شود (شکل ۳-۲۲).



شکل ۳-۲۲ کادر Save As - دکمه Tools

۷. مجدداً رمز را وارد کرده و روی دکمه OK کلیک کنید.



نکته: همان طور که در شکل ۲۲-۳ نیز مشاهده می‌کنید، برای دیده نشدن رمز هنگام وارد کردن آن، حتی در کادرهای تعریف رمز نیز کاراکترهای مربوطه به شکل • نشان داده می‌شود.



هنگامی که از طریق کادر Open اقدام به باز کردن فایل می‌کنید، کادر شکل ۲۳-۳ باز شده و رمز عبور را می‌پرسد. در صورتی که رمز درست وارد شود، فایل باز می‌شود.

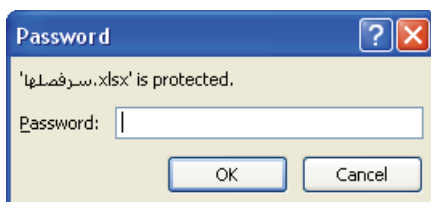

شکل ۲۳-۳ کادر Password برای دریافت رمز عبور

۲-۹-۳ حفاظت از Worksheet

این بار قصد داریم به کاربران اجازه دهیم که به راحتی Workbook را باز کنند، اما فقط کاربران خاصی بتوانند اطلاعات آن را تغییر دهند. برای این منظور از دستور محافظت Sheet استفاده می‌کنیم. مراحل زیر را به ترتیب طی کنید:

۱. پس از باز کردن Workbook، روی تب Sheet مورد نظر، کلیک راست کنید.
۲. از منوی باز شده، گزینه Protect Sheet را انتخاب کنید (شکل ۲۴-۳).

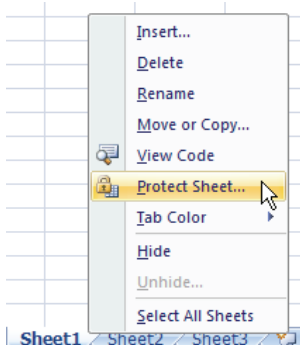

شکل ۲۴-۳ گزینه Protect Sheet



۳. کادر Protect Sheet برای تعریف رمز باز می‌شود (شکل ۳-۲۵). در این کادر، علاوه بر تعریف رمز، می‌توانید عملیاتی که کلیه کاربران حتی بدون داشتن این رمز قادر به انجام آن خواهد بود را تعیین کنید. برای این منظور، از گزینه‌های انتخابی بخش Allow all users... استفاده می‌شود.

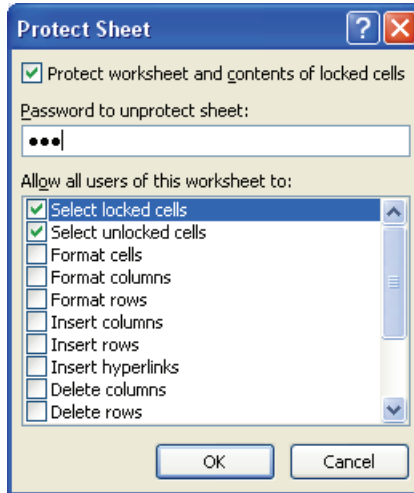

شکل ۳-۲۵ گزینه Protect Sheet

به عنوان مثال، در شکل ۳-۲۵ دو گزینه Select locked cells و Select unlocked cells انتخاب شده است. به این معنی که کلیه کاربران بدون وارد کردن رمز می‌توانند سلول‌های قفل شده و قفل نشده را انتخاب کنند.

۴. پس از وارد کردن رمز مورد نظر و تایید آن توسط دکمه OK، کادر Confirm Password باز می‌شود (شکل ۳-۲۶).



شکل ۳-۲۶ کادر Confirm Password



۵. مجدداً رمز را وارد کرده و روی دکمه OK کلیک کنید.

هر کاربری که این Workbook را باز کند، می‌تواند اطلاعات آن را مشاهده کرده و سلول‌های آن را انتخاب کند. اما هنگام اعمال هر نوع تغییر، پیام هشدار شکل ۲۷-۳ ظاهر می‌شود.

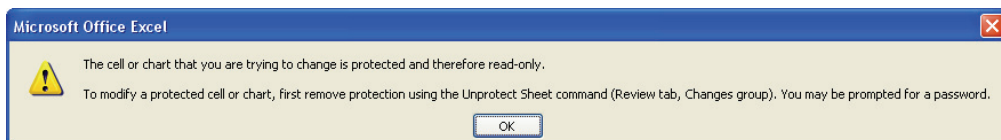

شکل ۲۷-۳ کادر Confirm Password

کاربری که رمز عبور را می‌داند، می‌تواند Sheet را از حالت محافظت خارج کرده و تغییرات موردنظر خود را روی داده‌ها اعمال کند.

برای از محافظت خارج کردن (Unprotect) یک Sheet، مراحل زیر را طی کنید:

۱. روی تب Sheet موردنظر، کلیک راست کنید.

۲. از منوی باز شده، گزینه Unprotect Sheet را انتخاب کنید (شکل ۲۸-۳).

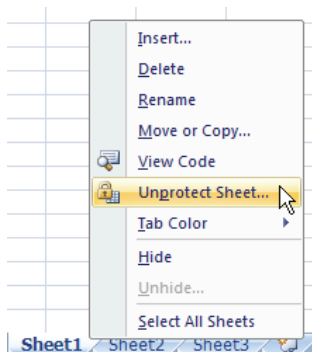

شکل ۲۸-۳ گزینه Unprotect Sheet

۳. کادر Unprotect Sheet باز می‌شود (شکل ۲۹-۳). رمز را در این کادر وارد کنید تا Sheet از حالت

محافظت خارج شود. پس از آن می‌توانید تغییرات دلخواه را روی داده‌های Sheet اعمال کنید.

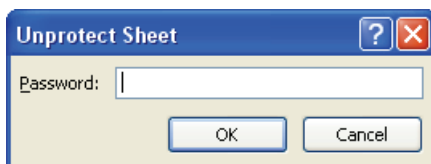

شکل ۲۹-۳ کادر Unprotect Sheet



۱-۳ شناسایی اصول کار با مرجع داده خارجی

برنامه Excel قادر است داده‌هایی را از منابع گوناگون مانند بانک اطلاعاتی Access، صفحات Web، فایل‌های متنی و ... در Sheet فعال وارد کند. برای این منظور از دکمه‌های گروه Get External Data در تب Data استفاده می‌شود. مراحل انجام این عملیات را با یک مثال دنبال می‌کنیم. در این مثال قصد داریم اطلاعات موجود در یک فایل متنی را که در حافظه کامپیوتر ذخیره شده است، در Sheet جاری وارد کنیم:

۱. در تب Data، روی دکمه From Text کلیک می‌کنیم (شکل ۳-۳۰).

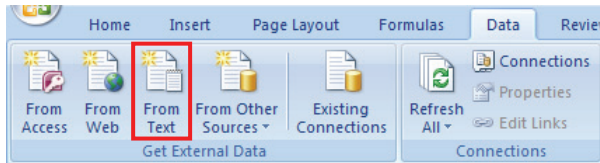

شکل ۳-۳۰ دکمه From Text

۲. کادر Import Text File برای تعیین و وارد کردن فایل باز می‌شود (شکل ۳-۳۱). در این کادر محل و نام فایل متنی را تعیین کرده و روی دکمه Import کلیک می‌کنیم.

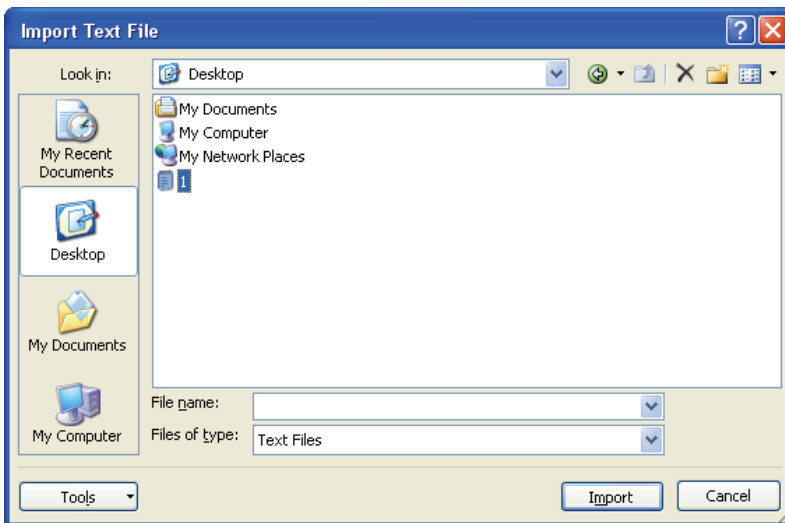

شکل ۳-۳۱ دکمه Import Text File



۳. وارد کردن فایل متنی در سه مرحله انجام می‌شود. در این سه مرحله که توسط کادرهای محاوره‌ای دنبال می‌شود، می‌توان تنظیماتی را انجام داد. پس از فشردن دکمه Import، کادر – Text Import Wizard Step 1 of 3 باز می‌شود (شکل ۳-۳۲).

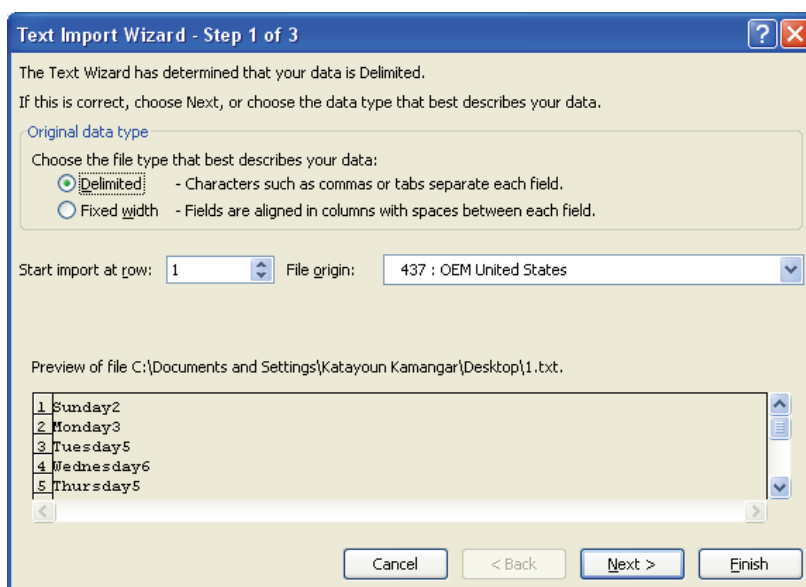

شکل ۳-۳۲ کادر Step 1 of 3 Text Import Wizard

۴. پس از کنترل داده‌ها در این کادر، با کلیک روی دکمه Next، وارد مرحله دوم می‌شویم (شکل ۳-۳۳).

۵. در این مرحله، کاراکتر جداکننده ستون را تعیین می‌کنیم. در فایل متنی انتخاب شده، یک ستون‌بندی ساده توسط کلید Tab انجام شده است. به همین دلیل در این کادر، انتخاب Tab را با کلیک روی دکمه Next، تایید می‌کنیم تا مرحله سوم به نمایش درآید (شکل ۳-۳۴).



Text Import Wizard - Step 2 of 3

This screen lets you set the delimiters your data contains. You can see how your text is affected in the preview below.

Delimiters

Tab
 Semicolon
 Comma
 Space
 Other:

Treat consecutive delimiters as one

Text qualifier: "

Data preview

Sunday	2
Monday	3
Tuesday	5
Wednesday	6
Thursday	5

Cancel < Back Next > Finish

شکل ۳-۳۳ کادر ۳-۲ Text Import Wizard – Step 2 of 3

Text Import Wizard - Step 3 of 3

This screen lets you select each column and set the Data Format.

Column data format

General
 Text
 Date: YMD
 Do not import column (skip)

'General' converts numeric values to numbers, date values to dates, and all remaining values to text.

Advanced...

Data preview

General	General
Sunday	2
Monday	3
Tuesday	5
Wednesday	5
Thursday	5

Cancel < Back Next > Finish

شکل ۳-۳۴ کادر ۳-۳ Text Import Wizard – Step 3 of 3



۶. در مرحله سوم، می‌توانیم هر ستون را انتخاب کرده و نوع داده‌ای آن را مشخص کنیم. در پایان روی دکمه Finish کلیک می‌کنیم.

۷. کادر Import Data باز می‌شود (شکل ۳-۳۵). در بخش Existing worksheet، آدرس سلولی که قرار است اولین داده را در خود جای دهد، نشان داده می‌شود و در صورت تمایل می‌توان آن را تغییر داد.

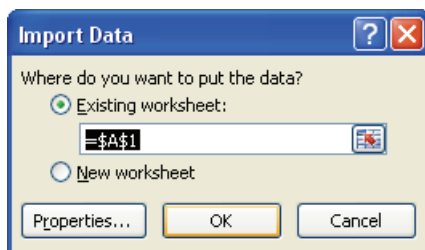

شکل ۳-۳۵ کادر Import Data

شکل ۳-۳۶ نمونه‌ای از وارد کردن داده‌های این مثال را نشان می‌دهد.

	A	B	C	D
1	Sunday	2		
2	Monday	3		
3	Tuesday	5		
4	Wednesday	6		
5	Thursday	5		
6	Friday	8		
7	Saturday	2		
8				

شکل ۳-۳۶ وارد کردن داده از یک فایل متنی

۱۱-۳ شناسایی اصول مخفی کردن سطرها، ستون‌ها و کاربرگ‌ها

در برنامه Excel به راحتی می‌توانید سطرها، ستون‌ها و یا کاربرگ‌های موردنظر را مخفی کرده و مجدداً آشکار کنید.

۱-۱۱-۳ مخفی کردن سطر

برای مخفی کردن سطر ابتدا آن را انتخاب کنید (می‌توانید چند سطر را انتخاب کرده و همزمان مخفی کنید). سپس در تب Home، گروه Cells، روی دکمه Format کلیک کنید تا منوی آن باز شود (شکل ۳-۳۷).

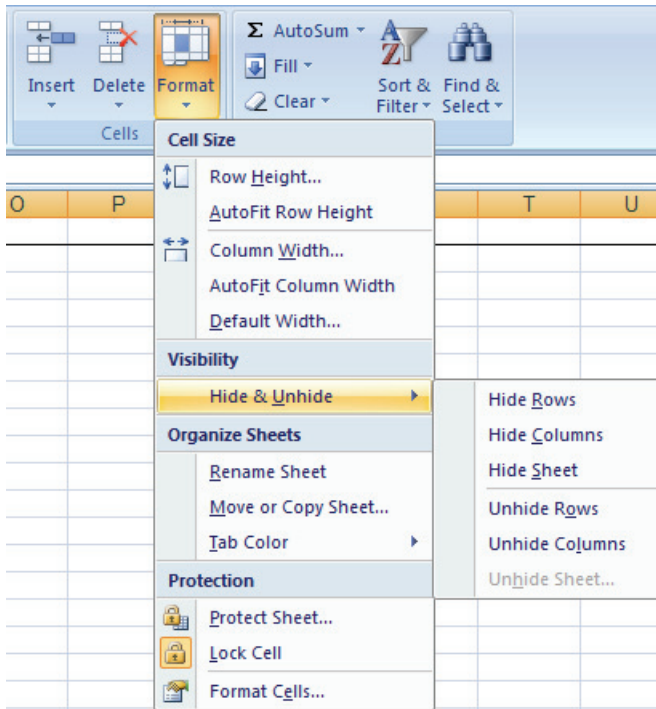

شکل ۳-۳۷ گزینه Hide & Unhide در منوی Format و گزینه‌های مربوطه

از گزینه Hide & Unhide، گزینه Hide Rows را انتخاب کنید. سطر یا سطرهای انتخاب شده مخفی می‌شوند. برای آشکار کردن مجدد، دو سطر مجاور سطر(سطرهای) مخفی شده را انتخاب کرده و از زیرمجموعه Hide & Unhide، گزینه Unhide Rows را انتخاب کنید.

۲-۱۱-۳ مخفی کردن ستون

برای مخفی کردن ستون نیز مانند سطر ابتدا آن را انتخاب کنید (یک یا چند ستون). سپس در تب Home، گروه Cells، روی دکمه Format کلیک کرده و از گزینه‌های Hide & Unhide، گزینه Hide Columns را انتخاب کنید (شکل ۳-۳۷). ستون یا ستون‌های انتخاب شده مخفی می‌شوند. برای آشکار کردن مجدد، دو ستون مجاور ستون (ستوهای) مخفی شده را انتخاب کرده و از گزینه‌های Hide & Unhide، گزینه Unhide Columns را انتخاب کنید.



۳-۱۱-۳ مخفی کردن کاربرگ (Sheet)

برای مخفی کردن Sheet، پس از انتخاب Sheet (یا Sheet‌های) موردنظر، در تب Home، گروه Cells، روی دکمه Format کلیک کرده و از گزینه‌های Hide & Unhide، گزینه Hide Sheet را انتخاب کنید (شکل ۱۵-۳). Sheet یا Sheet‌های انتخاب شده مخفی می‌شوند. برای آشکار کردن مجدد، از مجموعه Hide & Unhide، گزینه Unhide Sheet را انتخاب کنید. کادر Unhide باز می‌شود (شکل ۳۸-۳). نام کلیه Sheet‌های مخفی شده در این کادر دیده می‌شود. Sheet موردنظر را انتخاب کرده و روی دکمه OK کلیک کنید.

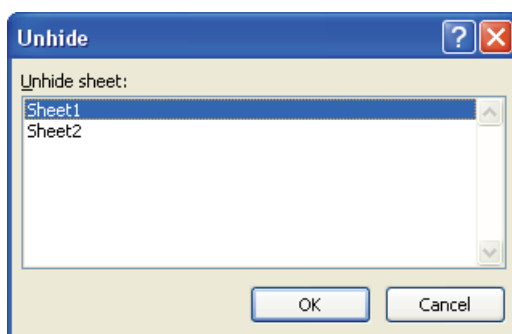

شکل ۳۸-۳ کادر Unhide

بیشتر بدانیم ...



۱. چگونه می‌توان با استفاده از صفحه کلید، Sheet بعدی یا قبلی را فعال کرد؟

برای این منظور از کلیدهای ترکیبی زیر استفاده کنید:

- Sheet بعد: Ctrl + PageDown
- Sheet قبل: Ctrl + PageUp

۲. آیا می‌توان همزمان در چند Sheet، داده‌های یکسان وارد کرد؟

پاسخ مثبت است. برای انجام این کار ابتدا Sheet‌های موردنظر را انتخاب کرده و سپس در یکی از آنها داده‌ها را وارد کنید. ملاحظه می‌شود که داده‌ها در همان آدرس‌ها از Sheet‌های انتخاب شده نیز وارد می‌شوند.

۳. آیا کلید میانبری برای ایجاد Sheet وجود دارد؟

بله: Shift + F11



۴. هر Workbook جدید بطور پیش فرض سه Sheet دارد. آیا می توان این تعداد پیش فرض را افزایش داد؟

از آنجا که هر Workbook حداکثر می تواند حاوی ۲۵۵ Sheet باشد، تعداد پیش فرض را نیز می توان تا این تعداد (۲۵۵) افزایش داد. برای انجام این تنظیم، از کادر Excel Options استفاده می شود (شکل ۱۷-۳). همانطور که در شکل ۳۹-۳ مشاهده می کنید، کادر عددی Include this many sheets مقدار ۳ را نشان می دهد. می توانید این عدد را به دلخواه از ۱ تا ۲۵۵ تغییر دهید. پس از تغییر، روی دکمه OK کلیک کنید.

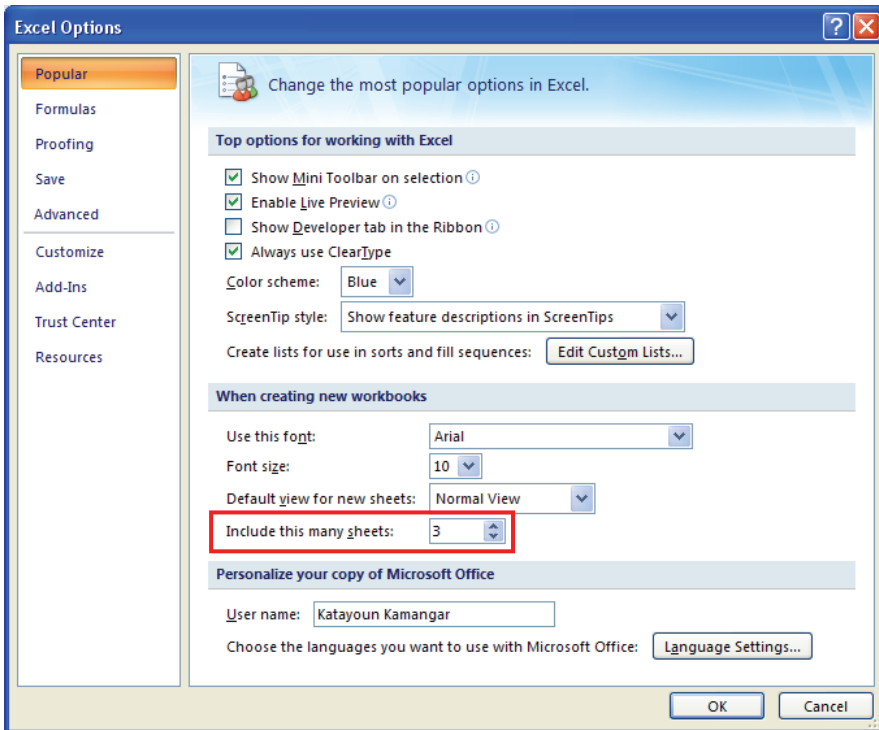

شکل ۳۹-۳ تغییر تعداد پیش فرض Sheet های یک Workbook جدید

۵. آیا می توان یک Sheet را به Workbook دیگری انتقال داده و یا در آن کپی کرد؟

پاسخ مثبت است. برای انتقال یک Sheet به Workbook دیگر، Workbook مبدأ و مقصد را باز کنید. سپس روی تب Sheet مورد نظر، کلیک راست کرده و از منوی باز شده، گزینه Move or Copy را انتخاب کنید (شکل ۴۰-۳). کادر Move or Copy باز می شود (شکل ۴۱-۳).

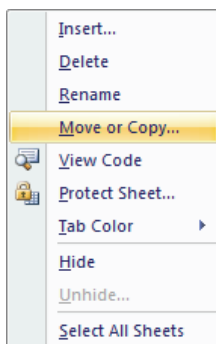

شکل ۳-۴۰ گزینه Move or Copy

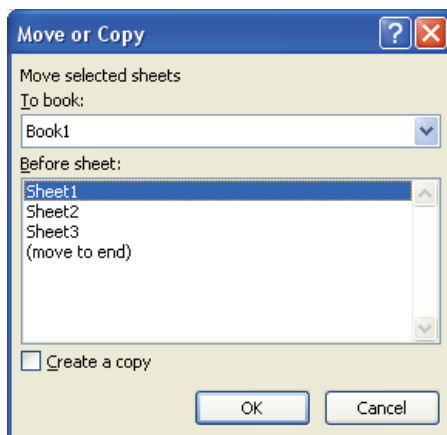

شکل ۳-۴۱ کادر Move or Copy

در این کادر، منوی To book، نام کلیه Workbook‌های باز را نشان می‌دهد. نام Workbook مقصد را انتخاب کرده و روی دکمه OK کلیک کنید. با این روش، Sheet موردنظر از Workbook برداشته شده و به Workbook مقصد انتقال می‌یابد.
اگر در کادر Move or Copy گزینه Create a copy را انتخاب کنید (شکل ۱۹-۳)، یک کپی از Sheet در Workbook مقصد ایجاد می‌شود.



۱۲-۳ زبان تخصصی

با توجه به معنی کلمات داده شده، متن زیر را ترجمه کنید:

To help you find specific information in large spreadsheet files, it is often useful to color code the tabs of worksheets containing related data. Similarly, you can use different colored tabs to differentiate between sheets containing unrelated information.



- هر فایل Excel که یک Workbook نام دارد، از تعدادی Sheet (برگه) تشکیل می‌شود. برگه‌هایی که قالب جدولی دارند و از تعداد زیادی سطر و ستون تشکیل شده‌اند، اصطلاحاً Worksheet نام دارند. هر کاربر Excel باید بتواند عملیات مدیریت Sheet را به خوبی انجام دهد. این عملیات عبارتند از: ایجاد یک Sheet جدید، حذف Sheet‌های اضافه، کپی و انتقال Sheet، نامگذاری (تغییر نام) Sheet، انتخاب تعدادی Sheet برای انجام سریعتر برخی عملیات مانند کپی و انتقال، مخفی کردن Sheet.
- برنامه Excel برای مدیریت جدول‌های بزرگ دو قابلیت Split و Freeze را ارائه می‌دهد. از Split (تقسیم کردن) برای مشاهده سلول‌هایی که از هم دور هستند و در یک صفحه دیده نمی‌شوند استفاده می‌شود. با استفاده از قابلیت Freeze می‌توان تیترا جدول‌های بزرگ را روی صفحه ثابت کرد تا هنگام کار در کلیه صفحات دیده شوند.
- با استفاده از امکانات Excel، می‌توان بین Sheet‌های یک Workbook ارتباط برقرار کرد. به گونه‌ای که تغییر در داده‌های یک Sheet، روی داده‌های Sheet دیگر اعمال شود.
- یک Workbook را می‌توان بین چند کاربر مختلف به اشتراک گذاشت. به این ترتیب، به طور همزمان تعدادی کاربر می‌توانند با Workbook کار کنند.
- در صورت استفاده چند کاربر از یک Workbook، می‌توان برای محافظت از اطلاعات موجود، از امکانات حفاظتی Excel استفاده کرد. به کمک این امکانات می‌توان Workbook و یا تعدادی از Sheet‌های موجود در آن را از تغییرات محافظت کرد.
- برنامه Excel قادر است اطلاعات را از مراجع خارجی مانند بانک اطلاعاتی Access، صفحات Web، فایل‌های متنی و... دریافت کرده و مانند سایر اطلاعات، در Sheet نگهداری کند.



واژه نامه

Confirm	تایید کردن
Containing	شامل بودن
Differentiate	تفاوت قائل شدن
External	خارجی
Freeze	ثابت کردن
General	عمومی
Hide	مخفی کردن
Import	وارد کردن
Include	شامل شدن
Information	اطلاعات
Insert	درج کردن
Lock	قفل کردن
Pane	قاب
Password	کلمه عبور
Protect	محافظت کردن
Related	مرتبط
Share	به اشتراک گذاشتن
Similarly	به این نحو
Smart Tag	برچسب هوشمند
Specific	ویژه
Split	تقسیم کردن
Unhide	آشکار کردن
Unprotect	خارج کردن از حالت محافظت شده
Unrelated	غیر مرتبط
Useful	مفید
Spreadsheet	صفحه گسترده



آزمون

درستی یا نادرستی گزینه‌های زیر را تعیین کنید:

۱. در هر Workbook حداقل یک Sheet وجود دارد.
۲. با کلید Delete نمی‌توان یک Sheet را حذف کرد.
۳. امکان انتخاب همه Sheetها وجود ندارد.

معادل عبارت‌های سمت راست را از ستون سمت چپ انتخاب کرده و مقابل آن بنویسید.

Unhide	۴. ثابت کردن
Split	۵. آشکار کردن
Freeze	۶. تقسیم کردن

چهارگزینه‌ای

۷. کدام نام برای یک Sheet صحیح نیست؟
الف- Sheet[book] ب- Sheet{book} ج- Sheet (book) د- Sheet-book
۸. برای دیدن سلول‌هایی که در یک صفحه نیستند، کدام فرمان مناسب است؟
الف- Freeze ب- Unhide ج- Arrange د- Split
۹. برای ثابت نگه داشتن تیتراژ جدول از کدام دستور استفاده می‌شود؟
الف- Arrange ب- Split ج- Freeze د- Unfreeze
۱۰. چگونه می‌توان در چند Sheet داده‌های یکسان وارد کرد؟
الف- ابتدا Sheet های موردنظر را انتخاب کرده و سپس در یکی از آنها داده را وارد می‌کنیم.
ب- در هنگام وارد کردن داده‌ها از کلید Ctrl استفاده می‌کنیم.
ج- از کلید Sheet + F11 استفاده می‌کنیم.
د- از فرمان Copy و Paste استفاده می‌کنیم.

در جای خالی عبارت مناسب بنویسید.

۱۱. انتخاب Sheet های مجاور با کلید انجام می‌شود.
۱۲. برای اضافه کردن Sheet از دستور استفاده می‌شود.
۱۳. برای از بین بردن حالت محافظت Sheet از گزینه استفاده می‌شود.



به سئوالات زیر پاسخ تشریحی دهید.

۱۴. در نرم افزار Excel مراحل حذف و تغییر نام یک کاربرگ (Sheet) را بنویسید.
۱۵. برای برقراری ارتباط بین دو Sheet، چه عملی انجام می‌دهیم؟
۱۶. مراحل وارد کردن داده از یک مرجع خارجی را توضیح دهید.

آزمون زبان تخصصی

39- What is the best topic for this paragraph?

- A) Finding specific information
- B) Related data
- C) Color the tabs of worksheet
- D) Unrelated information

40- Why do we color the tabs of worksheet?

- A) To help you find specific information in large spreadsheet files.
- B) To make them more colorful.
- C) To save them quickly.
- D) To hide them.



آزمون عملی

۱. جدول زیر را همزمان در دو Sheet ایجاد کنید.

درصد مالیات	در صد بیمه	حقوق	نام و نام خانوادگی
۳٪ حقوق	۵٪ حقوق	۷۰۰۰۰۰۰ ریال	علی نوروزی
۳٪ حقوق	۵٪ حقوق	۵۵۰۰۰۰۰ ریال	فاطمه تقی پور
۳٪ حقوق	۵٪ حقوق	۲۵۰۰۰۰۰ ریال	شاهرخ اصفهانی
۳٪ حقوق	۵٪ حقوق	۷۲۰۰۰۰۰ ریال	مریم درویش
۳٪ حقوق	۵٪ حقوق	۴۰۰۰۰۰۰ ریال	محمد تیموریان

۱. نام Sheet 1 را به نام «فروردین» تغییر دهید.

۲. نام Sheet 2 را به نام «اردیبهشت» تغییر دهید.

۳. سپس در ماه اردیبهشت میزان در صد بیمه را به ۷٪ تغییر دهید.

۴. ستون درصد مالیات را مخفی کنید.

۵. ترتیب Sheet ها را تغییر دهید.

۲. جدول زیر را همزمان در سه Sheet ایجاد کنید.

نام واحد	تعداد کارمندان	ساعت کاری	مزد هر ساعت کاری	حقوق دریافتی

۱. نام Sheet 1 را به نام «واحد فروش» تغییر دهید.

۲. نام Sheet 2 را به نام «واحد انبار» تغییر دهید.

۳. ستون تعداد کارمند را مخفی کنید.



A series of horizontal dotted lines for writing, spanning the width of the page.



فصل چهارم

هدف کلی فصل:

توانایی کار با توابع و فرمول ها

اهداف رفتاری (جزئی)

- پس از مطالعه این فصل، از فراگیر انتظار می‌رود که:
- بتواند فرمول‌های ریاضی را در سلول‌ها وارد کند.
 - برای سهولت در محاسبات، بتواند از توابع آماده Excel استفاده کند.
 - بتواند فرمول را از یک سلول به سلول دیگر کپی کند.
 - در صورت لزوم بتواند توابع موجود در سلول‌ها را چاپ کند.
 - بتواند خطاهای احتمالی که در حین فرمول‌نویسی رخ می‌دهد، برطرف کند.

زمان (ساعت)	
عملی	تئوری
۳	۵



مقدمه

همانطور که قبلاً نیز اشاره شد، محتوای سلول‌ها یا مقدار است و یا فرمول. برای انجام محاسبات از امکانات فرمول‌نویسی Excel استفاده می‌شود. این محاسبات می‌توانند مبتنی بر داده‌های سلول‌های دیگر باشند. در این فصل با اصول کار با فرمول‌ها و امکانات محاسباتی Excel آشنا می‌شوید.

۱-۱ شناسایی اصول کار با فرمول‌ها و عملگرها

اجزاء تشکیل‌دهنده فرمول

فرمول‌ها اغلب از عملگرهای ریاضی، اعداد و یا آدرس سلول‌ها تشکیل می‌شوند. برای وارد کردن فرمول در سلول، ابتدا کاراکتر مساوی (=) را تایپ کرده و سپس فرمول را طبق قواعد تعیین شده، وارد می‌کنیم. Excel فرمول وارد شده را محاسبه کرده و نتیجه را در همان سلول نمایش می‌دهد. هر فرمول ممکن است دارای اجزاء زیر باشد:

۱. مقادیر ثابت
۲. آدرس سلول‌ها
۳. عملگرها
۴. توابع

۱-۱-۱ مقادیر ثابت

مقادیر ثابت، همانطور که از نام آنها پیداست، ثابت بوده و تغییر نمی‌کنند. این مقادیر ممکن است عدد یا متن باشند. در فرمول‌نویسی، مقادیر ثابت متنی را بین دو علامت " قرار می‌دهیم.

مثال ۱-۱: فرمول‌های زیر را در دو سلول مختلف وارد کنید:



=256
="Excel"

(البته این تنها یک مثال از کاربرد مقادیر ثابت در فرمول نویسی است و محاسبه‌ای بدنبال ندارد.)

نکته: اگر مقادیر ثابت عددی را بین دو علامت " قرار دهید، متن تلقی شده و محاسبه‌ای روی آنها



انجام نمی‌شود.



۲- آدرس سلولها

هنگامی که از آدرس سلولها در فرمول نویسی استفاده می شود، در حقیقت با مقادیر متغیر کار می کنیم. یعنی با سلولی که اکنون دارای یک مقدار بوده و در شرایط خاصی ممکن است مقدار آن را تغییر دهیم. این تغییر، بلافاصله بر نتیجه محاسبه فرمول تأثیر می گذارد.

مثال ۲-۲: اگر در سلول A1، مقدار ۲۰۰۰ و در سلول D1، این فرمول را وارد کنیم: $=A1$

محتوای D1 همیشه برابر با مقدار سلول A1 خواهد بود. اکنون اگر مقدار ۵۰۰۰ را در سلول A1 وارد کنیم، سلول D1 نیز مقدار ۵۰۰۰ را نشان می دهد. ارتباط بین سلولها، به این طریق برقرار می گردد.

نکته: هر گاه در فرمول نویسی به آدرس سلول خاصی نیاز داشتید، بجای تاپ آدرس، روی آن سلول کلیک کنید. Excel، آدرس آن سلول (سلول کلیک شده) را در فرمول قرار می دهد.



۳- عملگرها

عملگرها مهم ترین اجزاء یک فرمول محسوب می شوند چون عملیات محاسبه ای و مقایسه ای را از طریق آنها انجام می دهیم. عملگرها معمولاً به چهار گروه تقسیم می شوند:

۳-۱- عملگرهای محاسباتی (ریاضی)

از این عملگرها، در محاسبات عددی استفاده می شوند (جدول ۱-۱).

جدول ۱-۱ عملگرهای محاسباتی (ریاضی)

عملگر	کاربرد	مثال	نتیجه
+	جمع	$8+2$	10
-	تفریق	$8-2$	6
*	ضرب	$8*2$	16
/	تقسیم	$8/2$	4
%	درصد	$8*2\%$	0.16
^	توان	8^2	64



۳-۲ عملگرهای مقایسه‌ای (رابطه‌ای)

از عملگرهای مقایسه‌ای، برای مقایسه مقادیر استفاده می‌شود (جدول ۲-۴). نتیجه این مقایسه ممکن است مثبت (درست) و یا منفی (نادرست) باشد. بر مبنای نتیجه این مقایسه، می‌توان دستوراتی جهت تصمیم‌گیری صادر کرد.

جدول ۲-۴ عملگرهای مقایسه‌ای (رابطه‌ای)

عملگر	کاربرد	مثال	نتیجه
=	مساوی	5=4	نادرست
>	بزرگتر	5>4	درست
>=	بزرگتر یا مساوی	5>=4	درست
<	کوچکتر	5<4	نادرست
<=	کوچکتر یا مساوی	5<=4	نادرست
<>	نامساوی	5<>4	درست

۳-۳ عملگر رشته‌ای (متنی)

از عملگر &، برای اتصال (الحاق) داده‌های متنی استفاده می‌شود.

مثال ۳-۴: سلول A1 حاوی کلمه Microsoft و سلول A2 حاوی کلمه Excel است. فرمول زیر را در سلول A3 وارد می‌کنیم:

=A1&A2&"2007"

این فرمول دارای دو مقدار متغیر (آدرس سلول‌های A1 و A2) و یک مقدار ثابت (2007) است. محتوای سلول A3 برابر با MicrosoftExcel2007 خواهد شد. به نحوه اتصال کلمات دقت کنید. برای اتصال با فاصله، از آنجا که کلمات Microsoft و Excel، فاقد کاراکتر فاصله هستند، بهتر است کاراکتر فاصله را به صورت زیر به فرمول اضافه کنیم:

=A1&" "&A2&" 2007"

با این تغییر، محتوای سلول A3 برابر است با: Microsoft Excel 2007
در مثال فوق، اگر محتوای سلول A2 را به کلمه Word تبدیل کنیم، نتیجه فرمول خودبخود تغییر می‌کند و محتوای سلول A3 برابر خواهد بود با: Microsoft Word 2007



۴-۳ عملگرهای آدرس

برای تعیین محدوده آدرس از دو عملگر : و ؛ استفاده می‌شود (جدول ۴-۳).

جدول ۴-۳ عملگرهای آدرس

عملگر	کاربرد	مثال	نتیجه
:	معرفی محدوده متوالی سلول‌ها	A1:A5	سلول‌های A1 تا A5
;	معرفی محدوده نامتوالی سلول‌ها	A1;A5;A8	سلول‌های A1 و A5 و A8

۴-۲ توابع

توابع، فرمول‌های از پیش تهیه شده‌ای هستند که Excel برای سهولت در فرمول‌نویسی ارائه می‌دهد. هر تابع ممکن است از صفر تا چند ورودی داشته باشد. ورودی تابع را آرگومان می‌نامیم. تابع پس از دریافت آرگومان‌های لازم، محاسبات تعریف شده را انجام داده و یک نتیجه را بعنوان خروجی در سلول مقصد قرار می‌دهد.

مثال ۴-۲: سلول‌های A1 تا A10 حاوی عدد هستند. در سلول A11، تابع جمع (SUM) را به شکل



زیر وارد می‌کنیم:

=SUM(A1:A10)

در این فرمول، تابع SUM، مقادیر سلول‌های A1 تا A10 را جمع کرده و نتیجه را در سلول A11 نشان می‌دهد. تغییر هر یک از اعداد سلول‌های A1 تا A10، سبب تغییر مجموع آنها (در سلول A11) خواهد شد.

آیا می‌دانید که ...



عدم رعایت اولویت انجام محاسبات در نتیجه بدست آمده تاثیر می‌گذارد.



اولویت انجام محاسبات

در هر فرمول، ممکن است از تعدادی عملگر و تابع استفاده کنید. محاسبات همیشه از چپ به راست انجام می‌شوند. اما در این مسیر، برخی از عملگرها دارای اولویت بالاتری بوده و زودتر اجرا می‌شوند. رعایت اولویت اجرای عملگرها در فرمول‌نویسی از اهمیت زیادی برخوردار است. به مثال زیر توجه کنید:

مثال ۵-ع: نتیجه فرمول $=5+10*3$ چیست؟ ۴۵ یا ۳۵؟ برای رسیدن به پاسخ صحیح، به اولویت عملگرهای * و + در جدول ۵-ع توجه کنید.

جدول ۵-ع اولویت عملگرها

اولویت	عملگر	کاربرد
۱	()	پرانتز
۲	%	درصد
۳	^	توان
۴	* و /	ضرب و تقسیم
۵	+ و -	جمع و تفریق
۶	&	الحاق متن

در حقیقت از آنجاکه اولویت عملگر * از اولویت عملگر + بالاتر است، ابتدا عمل ضرب و سپس عمل جمع انجام خواهد شد. پس پاسخ فرمول عدد ۳۵ خواهد بود. در چنین مواردی چنانچه هدف از این فرمول پاسخ ۴۵ باشد، از اولویت بالای پرانتز استفاده کرده و عملیات + را درون پرانتز قرار می‌دهیم تا زودتر انجام شود:

$$=(5+10)*3$$

در فرم جدید فرمول، عملیات داخل پرانتز از اولویت بالاتری برخوردار است و پیش از عمل ضرب انجام می‌شود. پس نتیجه محاسبه عدد ۴۵ خواهد شد.



تمرین ۱-۴



۱. جدول زیر را طبق آدرس‌های مشخص شده تشکیل داده و فرمول‌ها را در سلول‌های مربوطه را وارد کنید: (به اولویت انجام محاسبات دقت کنید)

	A	B	C	D
1	12	5	3	5
2	10	5	2	10
3	2	4	8	3

$$A4 = A1 \times A2 - \frac{B1 \times B2}{D1 - D2}$$

$$B4 = C3^2 + D3^2$$

$$C4 = \frac{A3 + B3}{100}$$

$$D4 = \frac{(C1 + C2)^2}{(B1 + B2)^2} \times A1$$

۲. مقادیر زیر را در سلول‌های مربوطه وارد کنید:

A1=Microsoft

B1=Office

با درنظر گرفتن فاصله لازم بین دو کلمه، آنها را در سلول C1 بهم متصل کنید.

کپی کردن فرمول

فاکتور شکل ۱-۴ را درنظر بگیرید. در این فاکتور، "قیمت کل" برابر است با "تعداد" × "فی". پس فرمول سلول E2، را به این صورت وارد می‌کنیم:

$$fx = D2 * C2$$



برای سهولت در تکمیل ستون E، می‌توان پس از وارد کردن فرمول در سلول E2، از قابلیت AutoFill استفاده کرده و فرمول را در سلول‌های E3 تا E6 کپی کرد.

E	D	C	B	A	
قیمت کل	فی	تعداد	شرح	ردیف	1
۵۰۰,۰۰۰	۲۵,۰۰۰	۲۰	کتاب Windows	۱	2
۸۸۰,۰۰۰	۴۰,۰۰۰	۲۲	کتاب Word	۲	3
۸۸۰,۰۰۰	۴۰,۰۰۰	۲۲	کتاب Excel	۳	4
۷۵۰,۰۰۰	۵۰,۰۰۰	۱۵	کتاب Access	۴	5
۷۵۰,۰۰۰	۵۰,۰۰۰	۱۵	کتاب PowerPoint	۵	6

شکل ۱-۴

نکته: در مثال فوق، از آنجاکه فرمول سلول E2 با استفاده از آدرس نسبی محاسبه شده است، پس از کپی کردن آن در سلول E3، شماره ردیف آدرس‌ها در فرمول تغییر کرده و در محاسبه، از سلول‌های D3 و C3 استفاده می‌شود (شکل ۲-۴). این تغییر خودکار، از مزایای استفاده از آدرس نسبی (بخصوص در لیست‌های طولانی) بشمار می‌آید.



$$f_x = D3 * C3$$

شکل ۲-۴ فرمول سلول E3

برای مشخص‌تر شدن تفاوت آدرس نسبی و آدرس مطلق در کپی کردن فرمول‌ها، این‌بار فرمول "قیمت کل" را با استفاده از آدرس مطلق وارد می‌کنیم. همانطور که قبلاً نیز اشاره شد، آدرس مطلق سلول C2 به شکل \$C\$2 است:

$$f_x = \$D\$2 * \$C\$2$$

در این حالت، اگر با دستگیره AutoFill فرمول را در سلول‌های پایین‌تر کپی کنیم، مشاهده می‌شود که تمام فرمول‌ها به یک شکل (با آدرس مطلق) کپی شده‌اند و بر مبنای "تعداد" و "فی" در ردیف ۱ محاسبه می‌شوند. چون در فرمول تاکید شده که مطلقاً از سلول‌های C2 و D2 استفاده شود (شکل ۳-۴).



= \$D\$2*\$C\$2					
E	D	C	B	A	
قیمت کل	فی	تعداد	شرح	ردیف	1
۵۰۰,۰۰۰	۲۵,۰۰۰	۲۰	کتاب Windows	۱	2
۵۰۰,۰۰۰	۴۰,۰۰۰	۲۲	کتاب Word	۲	3
۵۰۰,۰۰۰	۴۰,۰۰۰	۲۲	کتاب Excel	۳	4
۵۰۰,۰۰۰	۵۰,۰۰۰	۱۵	کتاب Access	۴	5
۵۰۰,۰۰۰	۵۰,۰۰۰	۱۵	کتاب PowerPoint	۵	6

شکل ۳-۴ استفاده از آدرس مطلق و کپی کردن فرمول و نتیجه نادرست

نکته: آدرس مطلق، همانطور که از نام آن پیداست، پس از کپی کردن، تغییر نکرده و مطلقاً به یک سلول اشاره می‌کند. اما اگر از آدرس نسبی استفاده کنیم، آدرس سلول‌های استفاده شده در فرمول نسبت به سلول مقصد (سلولی که فرمول را دربرمی‌گیرد) تغییر می‌کند.



با استفاده از روش‌های کپی کردن محتویات سلول می‌توان فرمول‌ها را در سلول‌های مختلف کپی کرد. در کپی کردن فرمول‌ها، به نسبی و مطلق بودن آدرس‌های بکار رفته دقت کنید. در غیر این صورت ممکن است نتیجه مطلوب حاصل نشود.

آیا می‌دانید که ...



می‌توانید برای تبدیل کردن آدرس نسبی موجود به آدرس مطلق از کلید کمکی F4 استفاده کنید.

مثال ۶-۴: می‌توانید برای تبدیل کردن آدرس نسبی موجود به آدرس مطلق از کلید کمکی F4



استفاده کنید.



با فشار مجدد کلید F4، می‌توان آدرس مطلق را به آدرس ترکیبی تبدیل کرد (شکل ۴-۴). گاهی اوقات لازم است در فرمول‌ها سطر را نسبی و ستون را مطلق بکار ببریم. مانند: \$A1. یا سطر را مطلق و ستون را نسبی بکار ببریم. مانند: A\$1. این دو نوع آدرس، آدرس ترکیبی نام دارند.

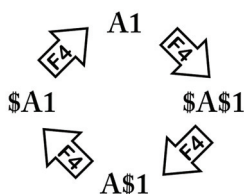

شکل ۴-۴ روند تبدیل آدرس نسبی، مطلق و ترکیبی به یکدیگر، توسط کلید F4

تمرین ۲-۴

جدولی تشکیل دهید که دارای ۱۰ سطر اطلاعات دلخواه در ستونهای زیر باشد:

ردیف، نام اپراتور، تعداد صفحه در روز، تعداد روزهای کارکرد در ماه، تعداد کل صفحات تایپ شده در ماه

ستون «تعداد کل صفحات تایپ شده در ماه» را با توجه به مقادیر دو ستون قبلی و امکانات فرمول‌نویسی Excel محاسبه کنید (فرمول را برای سطر اول نوشته و در سطرهای بعدی کپی کنید).



۲-۴ آشنایی با توابع

همانطور که قبلاً نیز اشاره شد، توابع فرمول‌هایی هستند که برای سهولت محاسبات، توسط Excel تهیه شده‌اند و براحتی مورد استفاده قرار می‌گیرند. برای استفاده از هر تابع، ابتدا باید سلولی که قرار است نتیجه تابع را دربر بگیرد انتخاب کنید. و پس از وارد کردن علامت =، نام تابع را وارد کرده و آرگومان(های) آن را تعیین کنید. آرگومان‌ها (ورودی‌ها)ی تابع، ممکن است مقادیر ثابت و یا آدرس سلول (یا محدوده‌ای از سلول‌ها) باشند.

در Excel توابع بر اساس کاربردشان گروه‌بندی شده‌اند. این گروه‌ها عبارتند از:

۱. توابع مالی (Financial)
۲. توابع تاریخ و ساعت (Date & Time)
۳. توابع ریاضی و مثلثاتی (Math & Trig)
۴. توابع آماری (Statistical)
۵. توابع جستجو و مرجع (Lookup & Reference)
۶. توابع پایگاه داده (Database)
۷. توابع متنی (Text)
۸. توابع منطقی (Logical)
۹. توابع اطلاعاتی (Information)
۱۰. توابع مهندسی (Engineering)

ساختار تابع

هر تابع دارای یک نام و غالباً تعدادی آرگومان بوده و ساختاری به شکل زیر دارد:

(... ; آرگومان ۲ ; آرگومان ۱) نام تابع



۳-۴ شناسایی اصول استفاده از Function Wizard

برای سهولت در وارد کردن نام تابع و آرگومان‌های آن، در نوار فرمول، روی fx () کلیک کنید تا کادر Insert Function باز شود (شکل ۵-۴).

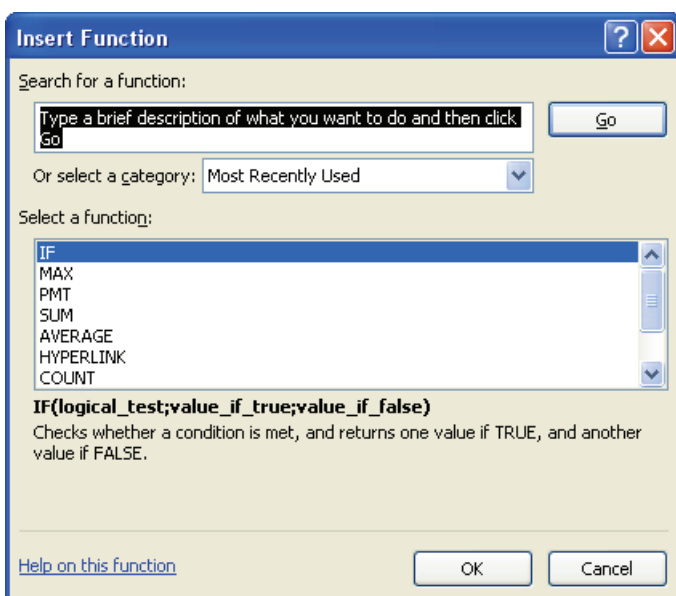

شکل ۵-۴ کادر Insert Function

گزینه‌های این کادر عبارتند از:

- **Search for a function:** نام تابع را در این کادر تایپ کرده و کلید Enter را فشار دهید. لیستی از توابع که نام وارد شده جزئی از نام آنهاست، در قسمت Select a function ظاهر می‌شود. در این لیست توابعی که نام وارد شده در توضیح آنها وجود دارد نیز دیده می‌شود. با دابل کلیک روی نام تابع، کادر Function Arguments ظاهر شده و آرگومان‌های تابع را دریافت می‌کند (شکل ۷-۴).
- **Or select a category:** در کادر Insert Function می‌توانید توابع را با استفاده از گروه‌بندی موضوعی آنها، پیدا کنید. این گروه‌ها در منوی Or select a category قرار دارند (شکل ۶-۴). پس از انتخاب گروه موردنظر، توابع مربوطه در لیست Select a function ظاهر می‌شوند.

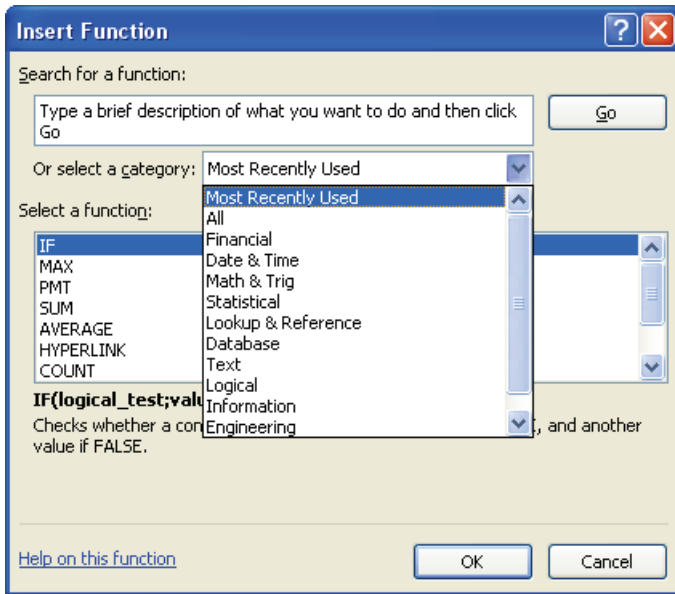

شکل ۶-۴ گزینه‌های منوی *Or select a category*

گروه‌های موجود در لیست عبارتند از:

- **Most Recently Used:** توابعی که اخیراً مورد استفاده قرار گرفته‌اند.
- **All:** تمام توابع
- **Financial:** توابع مالی
- **Date & Time:** توابع تاریخ و ساعت
- **Math & Trig:** توابع ریاضی و مثلثاتی
- **Statistical:** توابع آماری
- **Lookup & Reference:** توابع جستجو و مرجع
- **Database:** توابع پایگاه داده
- **Text:** توابع متنی
- **Logical:** توابع منطقی
- **Information:** توابع اطلاعاتی
- **Engineering:** توابع مهندسی



- **Select a function**: تابع موردنظر را از این لیست انتخاب کرده و دابل کلیک کنید تا کادر Function Arguments را برای دریافت آرگومان‌های تابع ظاهر شود. شکل ۷-۴ کادر Function Arguments را برای تابع IF، نشان می‌دهد (عملکرد این تابع، در ادامه شرح داده شده است). هر آرگومان در یک کادر دریافت می‌گردد.

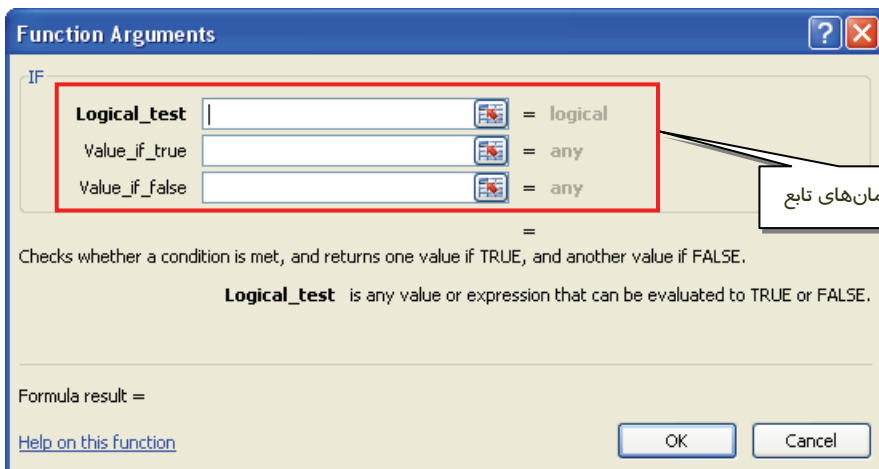

شکل ۷-۴ کادر Function Arguments

پس از وارد کردن آرگومان‌ها، روی دکمه OK کلیک کنید تا خروجی تابع در سلول انتخاب شده، دیده شود. در ادامه، با تعدادی از توابع پرکاربرد Excel و نحوه بکارگیری آنها آشنا می‌شوید.

آیا می‌دانید که ...



۱. بجای استفاده از Function Wizard می‌توانید نام تابع و آرگومان‌های آن را در سلول مربوطه تایپ کنید. در این صورت لازم است مراحل زیر را به دقت طی کنید:
۲. صفحه کلید را انگلیسی کنید.
۳. نام تابع را بدون غلط املایی تایپ کنید (در فراخوانی توابع، بزرگ یا کوچک بودن حروف انگلیسی تفاوتی ندارد).
۴. کاراکتر پرانتز باز () را تایپ کنید.
۵. در صورتی که تابع فاقد آرگومان است، کاراکتر پرانتز بسته () را تایپ کنید (توابع، حتی اگر فاقد آرگومان باشند، به پرانتز باز و بسته نیاز دارند).



۵. در صورت وجود یک آرگومان، آن را وارد کرده و کاراکتر پرانتز بسته () را تایپ کنید (آرگومان ممکن است یک مقدار ثابت متنی یا عددی باشد و یا آدرس یک سلول یا محدوده‌ای از سلول‌ها).
۶. در صورت وجود بیش از یک آرگومان، آنها را با کاراکتر ؛ از یکدیگر جدا کرده و پس از وارد کردن آخرین آرگومان، کاراکتر پرانتز بسته () را تایپ کنید.

نکته: در صورتی که تابع را در ابتدای فرمول وارد می‌کنید، لازم است قبل از آن، برای شروع فرمول، علامت = را وارد کنید.



ع-۴ شناسایی اصول کار با توابع

تابع SUM: جمع

هدف: محاسبه مجموع مقادیر عددی
ساختار: SUM(Number1; Number2;...)
هر آرگومان مشخص‌کننده یک مقدار عددی است.
مثال: محاسبه مجموع مقادیر موجود در سلول‌های A1, B4 و C8 (سلول‌های غیر مجاور):
SUM(A1;B4;C8)
مثال: محاسبه مجموع مقادیر موجود در سلول‌های A1 تا B12 (سلول‌های مجاور):
SUM(A1:B12)

تمرین ۳-ع در سلول‌های H1 تا H15، اعدادی به دلخواه وارد کرده و جمع آنها را بدست آورید.





کاربرد دکمه Σ (AutoSum)

برای سهولت در محاسبه مجموع مقادیر تعدادی سلول متوالی، می‌توانید از دکمه Σ استفاده کنید. این دکمه در تب Home، گروه Editing قرار دارد (شکل ۸-۴).

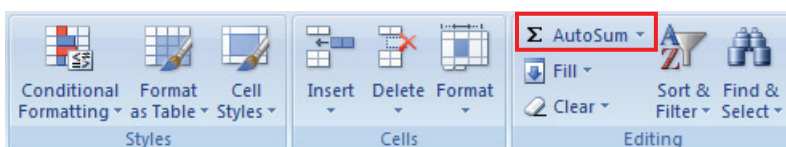

شکل ۸-۴ دکمه Σ در تب Home، گروه Editing

ابتدا سلول دربرگیرنده پاسخ را انتخاب کرده و سپس روی دکمه Σ کلیک کنید. تابع SUM در سلول قرار گرفته و آدرس پیشنهادی را نشان می‌دهد (شکل ۹-۴).

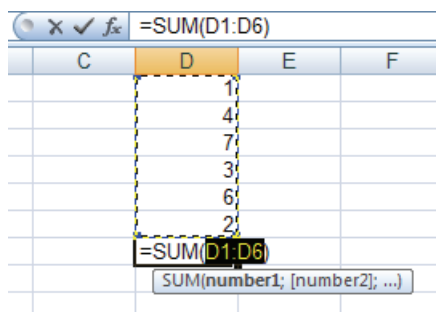

شکل ۹-۴ تشخیص آرگومان تابع SUM توسط Excel

آدرس پیشنهادی را با فشردن کلید Enter تأیید کنید و یا با درگ مجدد ماوس روی سلول‌های موردنظر، آدرس را اصلاح کنید.

تمرین ۴-۴

در سلول‌های D1 تا D7، اعدادی به دلخواه وارد کرده و با استفاده از دکمه Σ جمع آنها را در سلول D12 بدست آورید.



تابع AVERAGE: میانگین

هدف: محاسبه میانگین مقادیر عددی
ساختار: AVERAGE(Number1; Number2;...) هر آرگومان مشخص کننده یک مقدار عددی است.
مثال: محاسبه میانگین مقادیر موجود در سلول‌های A1, B4 و C8 (سلول‌های غیر مجاور): AVERAGE(A1;B4;C8)
مثال: محاسبه میانگین مقادیر موجود در سلول‌های A1 تا B12 (سلول‌های مجاور): AVERAGE(A1:B12)

تابع Count: شمارش

هدف: شمارش سلول‌های حاوی مقادیر عددی (سلول‌های متنی و سلول‌های خالی، شمارش نمی‌شوند).
ساختار: COUNT(Value1; Value2;...) هر آرگومان مشخص کننده یک مقدار (عددی یا غیر عددی) است.
مثال: تعیین تعداد سلول‌های حاوی مقادیر عددی که در سلول‌های A2, B3 و C6 (سلول‌های غیر مجاور): COUNT(A2;B3;C6)
مثال: تعیین تعداد سلول‌های حاوی مقادیر عددی که در محدوده A1 تا A12 (سلول‌های مجاور) قرار دارند: COUNT(A1:A12)

تابع MAX: بیشترین مقدار

هدف: تعیین بیشترین مقدار بین اعداد
ساختار: MAX(Number1; Number2;...) هر آرگومان مشخص کننده یک مقدار عددی است.
مثال: تعیین بیشترین مقدار موجود در سلول‌های A1, B4 و C8 (سلول‌های غیر مجاور): MAX(A1;B4;C8)
مثال: تعیین بیشترین مقدار موجود در سلول‌های A1 تا B12 (سلول‌های مجاور): MAX(A1:B12)



تابع MIN: کمترین مقدار

هدف: تعیین کمترین مقدار بین اعداد
ساختار: MIN(Number1; Number2;...) هر آرگومان مشخص‌کننده یک مقدار عددی است.
مثال: تعیین کمترین مقدار موجود در سلول‌های A1، B4 و C8 (سلول‌های غیر مجاور): MIN(A1;B4;C8)
مثال: تعیین کمترین مقدار موجود در سلول‌های A1 تا B12 (سلول‌های مجاور): MIN(A1:B12)

نکته: برای سهولت در بکارگیری توابع Count Average، Max و Min، پس از انتخاب سلول دربرگیرنده پاسخ، روی علامت Σ در کنار دکمه Σ ، کلیک کرده و از منوی باز شده نام تابع را انتخاب کنید (شکل ۱۰-۴). تابع انتخاب شده، در سلول قرار گرفته و آدرس پیشنهادی را نشان می‌دهد. آدرس را با فشردن کلید Enter تأیید کنید و یا با درگ مجدد ماوس روی سلول‌های موردنظر، آن را اصلاح کنید.

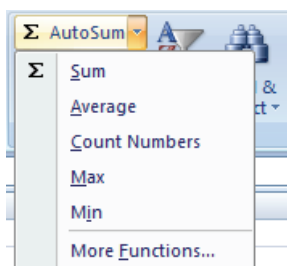

شکل ۱۰-۴ منوی توابع پرمصرف

تمرین ۵-۴



- در سلول‌های E1 تا E10، اعدادی به دلخواه وارد کرده و میانگین آنها را محاسبه کنید.
- در سلول‌های F1 تا F20، ۶ سلول را بطور پراکنده با متن پر کنید. تعدادی سلول را خالی رها کنید و مابقی سلول‌ها را با عدد پر کنید. سپس تعداد سلول‌هایی را که در محدوده F1 تا F20 دارای مقدار عددی هستند، شمارش کنید.
- در سلول‌های B5 تا B15، اعدادی به دلخواه وارد کرده و بیشترین و کمترین مقدار آنها را در دو سلول جداگانه نمایش دهید.



تابع ROUND: گرد کردن

هدف: گرد کردن عدد اعشار با تعداد ارقام اعشار دلخواه

ساختار: ROUND(Number;Num_digits)

Number: عدد اعشاری موردنظر یا آدرس آن
Num_digits: تعداد ارقام اعشار که بعد از گرد کردن موردنظر است.

مثال: گرد کردن عدد اعشاری موجود در سلول A1 (که بیش از ۲ رقم اعشار دارد)، با ۲ رقم اعشار

ROUND(A1;2)

آیا می دانید که ...



در تابع Round، با به کار بردن اعداد منفی در آرگومان Num_digits می توان اعداد صحیح را گرد کرد. به عنوان مثال نتیجه تابع Round(1286,-2)، عدد ۱۲۰۰ خواهد بود. عدد ۲- در آرگومان Num_digits یعنی دو رقم آخر عدد، صفر شود.

تابع INT: جزء صحیح

هدف: تعیین جزء صحیح عدد اعشار

ساختار: INT(Number)

آرگومان این تابع (Number) مشخص کننده یک عدد اعشاری است.

مثال: تعیین جزء صحیح عدد اعشاری موجود در سلول A1

INT(A1)

تابع IF: شرط

هدف: تعیین مقدار سلول در صورت برقرار بودن یک شرط خاص (شرایط با استفاده از عملگرهای مقایسه ای (رابطه ای) بررسی می شوند).

ساختار:

IF(Logical_test;Value_if_true;Value_if_false)

Logical_test: شرط موردنظر

Value_if_true: مقدار سلول در صورت برقرار بودن شرط

Value_if_false: مقدار سلول در صورت برقرار نبودن شرط



مثال: در سلول B1 اگر مقدار A1 بزرگتر یا مساوی با ۱۰ باشد، مقدار «قبول» و در غیر اینصورت مقدار «مردود» قرار می‌گیرد.

اگر سلول A1 دارای مقدار ۱۸ باشد، مقدار B1 برابر با «قبول» خواهد بود.

A1=18

B1=IF(A1>=10; «قبول»; «مردود»);

تابع COUNTIF: شمارش شرطی

هدف: شمارش تعداد سلول‌هایی که دارای شرایط خاصی هستند.

COUNTIF(Range;Criteria)

ساختار:

Range: دامنه ارزیابی

Criteria: شرط موردنظر

سلول‌های موجود در «دامنه ارزیابی»، با «شرط موردنظر» ارزیابی شده و در صورتی که حائز شرط باشند، شمارش می‌شوند.

مثال: تعیین تعداد سلول‌های A1 تا A10 که از ۱۰ بیشترند:

COUNTIF(A1:A10; ">10")

تابع PMT: محاسبه میزان بازپرداخت ماهانه وام

هدف: محاسبه میزان بازپرداخت ماهانه برای وام با اقساط ثابت و بهره ثابت

PMT(Rate;Nper;Pv;Fv;Type)

ساختار:

Rate: نرخ سود ماهانه

Nper: تعداد کل اقساط وام

Pv: کل میزان وام دریافتی

Fv: ارزش آتی وام (در صورتی که مقدار این آرگومان وارد نشود، Excel آن را صفر در نظر می‌گیرد).

Type: نوع پرداخت (زمان پرداخت را مشخص می‌کند. مقدار صفر به معنای پرداخت در آخر دوره و مقدار یک به معنای پرداخت در اول دوره است. در صورت عدم تعیین این آرگومان، Excel آن را صفر در نظر می‌گیرد).

مثال: برای محاسبه اقساط ماهانه وام ۱۵ ساله ۱۰۰ میلیون ریالی با بهره ۱۴ درصد، تابع PMT را به شکل زیر استفاده می‌کنیم:

PMT(14%/12;12*15;100000000)

در قسمت Rate، بهره ۱۴ درصد سالانه، با تقسیم بر ۱۲، به بهره ماهانه تبدیل شده است.

در قسمت Nper، تعداد کل اقساط وام برابر با ۱۵ سال ضربدر ۱۲ ماه است.

همانطور که مشاهده می‌کنید، در این مثال، وارد کردن دو آرگومان آخر ضروری نیست.



نکته: از آنجا که نتیجه حاصل، یک مقدار پرداختنی است، Excel آن را با رنگ قرمز و همراه با یک



علامت منفی نمایش می دهد.

تمرین ۱-۱



۱. اعداد زیر را در ستون A وارد کرده و در ستون B با دو رقم اعشار گرد کنید. در ستون C قسمت صحیح اعداد ستون A را نمایش دهید: ۱۲۱/۲۵۳۶ - ۴۵۸/۸۹۸۷ - ۱۵۹/۳۲۹۸ - ۸۹۷/۶۵۲۳
۲. لیستی از نمرات درس کامپیوتر دانش آموزان یک کلاس تشکیل دهید که دارای ۲۰ نفر باشد. ۶ نفر از این افراد نمره کمتر از ۱۰ کسب کرده اند. این لیست شامل ستون های زیر است:
ردیف - نام - نام خانوادگی - نمره کامپیوتر - وضعیت قبولی
- در ستون «وضعیت قبولی» تابع IF را طوری بکار برید که برای نمرات ۱۰ و بیشتر، واژه «قبول» و برای نمرات کمتر از ۱۰، واژه «مردود» را ثبت کند.
۳. در تمرین قبل، با استفاده از تابع COUNTIF، تعداد قبولی را شمارش کنید.
۴. اقساط ماهانه یک وام ۱۲ ساله به مبلغ ۱۵۰ میلیون ریال با بهره ۱۲ درصد، را محاسبه کنید.



۵-۴ شناسایی اصول چاپ فرمول‌ها

همانطور که قبلاً نیز اشاره شد، پس از وارد کردن فرمول در سلول‌ها نتیجه بدست آمده، در سلول مشاهده می‌شود و پس از انتخاب سلول، می‌توان فرمول آن را در نوار فرمول مشاهده کرد. محیط برنامه Excel را می‌توان طوری تنظیم کرد که فرمول هر سلول را در خود سلول نشان دهد (نه فقط در نوار فرمول). برای این منظور، روی دکمه Office کلیک کرده و Excel Options را انتخاب کنید. در سمت چپ کادر Excel Options گزینه Advanced را انتخاب کرده و از گزینه‌های این مجموعه (سمت راست)، گزینه Show formulas in ... را انتخاب کنید (شکل ۱۱-۴).

پس از نمایش فرمول‌های هر سلول، در صورتی که محتوای Sheet را چاپ کنید، نتیجه چاپ به همان صورتی که مشاهده می‌کنید، شامل فرمول‌ها خواهد بود (در فصل آخر با گزینه‌های چاپ آشنا خواهید شد).

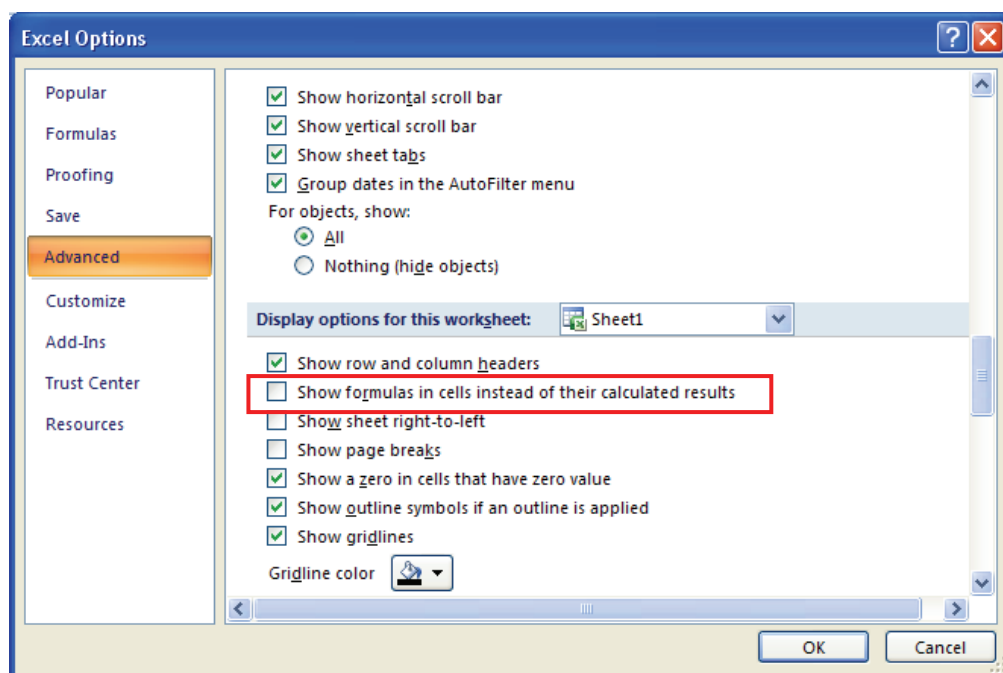

شکل ۱۱-۴ نمایش فرمول‌های هر سلول



۶-۴ شناسایی مفهوم خطاها و روشن رفع آنها

پس از وارد کردن فرمول در سلول، ممکن است بجای جواب فرمول، پیغام خطایی در سلول مشاهده کنید. آشنایی با دلایل بروز این پیغام‌ها، شما را در رفع مشکلات موجود یاری می‌کند. در ادامه با برخی از خطاهای محاسباتی آشنا می‌شوید:

۱- خطای #DIV/0!

هنگامی که در فرمول، عملیات تقسیم بر صفر رخ دهد، خطای #DIV/0! مشاهده می‌شود. برای رفع این خطا، لازم است فرمول را اصلاح کنید چون این خطا، یک مشکل محاسباتی است.

مثال ۷-۴: فرمول زیر را در یک سلول وارد کرده و نتیجه را مشاهده کنید:



=5/0

۲- خطای #REF!

اگر در فرمول، از آدرس سلولی استفاده کنید و سپس آن سلول را حذف کنید، خطای #REF! به جای نتیجه فرمول مشاهده خواهد شد. پس از حذف سلول (یا سطر و ستون) به فرمول‌های تعریف شده توجه کنید.

مثال ۸-۴: اگر در سلول C1، فرمول زیر را وارد کنیم:



=A1+B1

و سپس سلول A1 (یا ستون A) را حذف کنیم، سلول C1 به B1 تبدیل شده و خطای #REF! در آن دیده خواهد شد.

۳- خطای #NAME?

هنگامی که از یک کلمه ناشناس (مثلاً متنی که بین دو علامت " قرار نگرفته است) استفاده شود، خطای #NAME? در سلول مشاهده می‌شود.

مثال ۹-۴: اگر در سلولی فرمول زیر را وارد کنیم، خطای #NAME? در سلول دیده خواهد شد:



=Excel+2003

در این مثال، اگر هدف، الحاق دو رشته متنی "Excel" و "2003" است، فرمول صحیح به این صورت است:
="Excel"&" 2003"



ع- خطای #VALUE!

اگر در فرمول، بین آدرس دو سلول که حاوی مقادیر متنی هستند، یا دو مقدار ثابت متنی، از عملگرهای ریاضی استفاده شود، خطای #VALUE! در سلول مشاهده خواهد شد.

مثال ۱۰-۴: فرمول زیر، خطای #VALUE! را بدنبال دارد:



= "Microsoft" + "Excel" + "2003"

برای رفع این خطا، بجای عملگر + از عملگر & استفاده کنید.

بیشتر بدانیم ...



۱. اگر محتوای یک سلول که فرمول است را با روشهای متداول، به سلول دیگری کپی کنیم، فرمول آن کپی می‌شود. آیا می‌توان نتیجه یک فرمول را به سلول دیگری کپی کرد؟

برای کپی کردن نتیجه یک فرمول، مراحل زیر را طی کنید:

- ۱- روی سلول موردنظر کلیک راست کرده و گزینه Copy را انتخاب نمایید.
- ۲- روی سلول مقصد کلیک راست کرده و گزینه Paste Special را انتخاب کنید.
- ۳- در کادر Paste Special گزینه Values را انتخاب کنید (شکل ۱۲-۴).

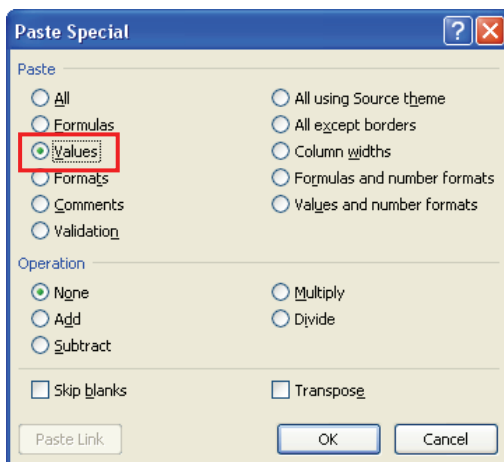

شکل ۱۲-۴ کادر Paste Special



۲. برای جذر گرفتن از یک عدد، عملگر خاصی وجود دارد؟
برای جذر گرفتن از یک عدد، از تابع SQRT استفاده می‌شود.

تابع SQRT: جذر

هدف: جذر یک عدد
ساختار: SQRT(آرگومان)
آرگومان می‌تواند یک عدد ثابت و یا آدرس سلول حاوی عدد باشد.
مثال: تعیین جذر عدد موجود در سلول A1:
SQRT(A1)

۳. در Excel تابعی وجود دارد که ساعت و تاریخ فعلی سیستم را نمایش دهد؟

برای این منظور از تابع () NOW استفاده می‌شود. در سلولی که قصد دارید تاریخ و ساعت سیستم نمایش داده شود، عبارت زیر را تایپ کرده و کلید Enter را فشار دهید:

=NOW()



۷-۴ زبان تخصصی

با توجه به معنی کلمات داده شده، متن زیر را ترجمه کنید:

You can convert the contents of a cell that contains a formula so that the calculated value replaces the formula. If you want to freeze only part of a formula, you can replace only the part you don't want to recalculate. Replacing a formula with its result can be helpful if there are many or complex formulas in the workbook and you want to improve performance by creating static data.



- فرمول‌نویسی در Excel یکی از قابلیت‌های مفید این برنامه است. با استفاده از این قابلیت، می‌توان بین داده‌های سلول‌های مختلف ارتباط برقرار کرده و محاسبات لازم را انجام داد. فرمول‌ها اغلب شامل: مقادیر ثابت، عملگرهای محاسباتی، آدرس سلول‌ها و توابع آماده برنامه هستند.
- بسیاری از محاسبات به دلیل تکراری و پرکاربرد بودنشان به صورت توابع آماده در Excel طراحی شده و در اختیار کاربران قرار داده شده‌اند. توابعی از قبیل: جمع، میانگین، شمارش اعداد و ...
- آدرس سلول در فرمول‌ها به دو شکل نسبی و مطلق مورد استفاده قرار می‌گیرد. درک تفاوت این دو نوع آدرس‌دهی، هنگام کپی کردن یک فرمول از اهمیت ویژه‌ای برخوردار است. با استفاده از آدرس‌دهی نسبی و کپی کردن فرمول می‌توان در فرمول‌نویسی لیست‌های طولانی صرفه‌جویی کرد.
- هنگامی که فرمولی را در سلول وارد می‌کنید، نتیجه آن به عنوان محتوای سلول دیده می‌شود و فرمول وارد شده را تنها می‌توانید در نوار فرمول مشاهده کنید. Excel می‌تواند کلبه فرمول‌ها را در سلول‌های مربوطه نشان داده و آنها را چاپ نماید.
- یکی از مباحث مهم فرمول‌نویسی، آشنایی با خطاهای رایج و روش رفع آنهاست. در صورت رعایت نکردن اصول فرمول‌نویسی، بجای نتیجه فرمول، در سلول پیغام خطایی گزارش می‌شود که از شکل ظاهری آن می‌توان به اشکال وارده پی برده و آن را برطرف نمود.



واژه نامه	
Argument	شناسه، نشانوند
AutoSum	جمع خودکار
Average	میانگین
Calculated	محاسبه شده
Category	گروه، رده
Complex	پیچیده
Content	محتوا
Contain	شامل شدن
Convert	تبدیل کردن
Count	شمارش
Creating	ایجاد
Database	پایگاه داده
Engineering	مهندسی
Financial	مالی
Function	تابع
Freeze	ثابت کردن
Helpful	مفید
If	اگر
Improve	بهبتر کردن، بهبود بخشیدن
Information	اطلاعات
Logical	منطقی
Lookup	جستجو
Math	ریاضی
Max	بیشترین
Min	کمترین
Performance	عملکرد
Reference	مرجع
Replace	جایگزین کردن
Round	گرد کردن



Statistical	آماري
Static	ايستا، ثابت
Sum	جمع
Wizard	جادوگر



آزمون تئوری

درستی یا نادرستی گزینه های زیر را تعیین کنید.

۱. محاسبات فرمول می تواند با توجه به داده های سلول های دیگر انجام شود.
۲. محتوای سلول یا مقدار است و یا فرمول.
۳. هر داده ای که بین دو علامت " قرار گیرد، متن تلقی می شود.

معادل عبارتهای سمت راست را از ستون سمت چپ انتخاب کرده و مقابل آن بنویسید.

Engineering	منطقی
Lookup	پایگاه داده
Statistical	مهندسی
Database	مالی
Logical	جستجو
Financial	آماري

چهار گزینه ای

۱۰. برای آغاز به تایپ فرمول از کدام کاراکتر استفاده می شود؟
الف- : ب- ; ج- = د- #
۱۱. مقادیر ثابت متنی را با کدام کاراکتر مشخص می کنیم؟
الف- " ب- ' ج- { } د- ()
۱۲. کدام عملگر محاسباتی نیست؟
الف- / ب- ^ ج- % د- <
۱۳. کدام عملگر مقایسه ای است؟
الف- <> ب- + ج- ^ د- &
۱۴. آدرس مطلق سلول توسط کلید به آدرس نسبی تبدیل می شود.
الف- F2 ب- F4 ج- F6 د- F8
۱۵. کدام تابع برای محاسبه میانگین اعداد به کار می رود؟
الف- SUM ب- PMT ج- COUNT د- AVERAGE
۱۶. دکمه Σ چه عملی انجام می دهد؟
الف- محاسبه بازپرداخت ماهانه وام
ج- تشخیص کوچکترین مقدار
ب- محاسبه مجموع مقادیر عددی
د- تشخیص بزرگترین مقدار



۱۷. برای گرد کردن اعداد از کدام تابع استفاده می‌شود؟

الف - INT ب - ROUND ج - PMT د - COUNT

۱۸. در تابع IF آرگومان دوم مشخص کننده چیست؟

الف - مقدار در صورت برقرار نبودن شرط ب - مقدار در صورت برقرار بودن شرط

ج - شرط مقایسه

۱۹. تابع COUNTIF چه عملی انجام می‌دهد؟

الف - شمارش تعداد سلول‌های دارای شرایط خاص ب - شمارش تعداد سلول‌های دارای مقادیر منفی

ج - شمارش تعداد سلول‌های دارای مقادیر مثبت د - محاسبه مجموع سلول‌های دارای شرایط خاص

۲۰. خطای #DIV/0! در چه صورت رخ می‌دهد؟

الف - استفاده غلط از عملگر &

ب - تقسیم بر صفر

ج - حذف سلولی که از آدرس آن در فرمول سلول دیگر استفاده شده است.

د - خطا در نام سلول

۲۱. اگر در فرمول از یک کلمه ناشناس استفاده شود، چه پیغام خطایی صادر خواهد شد؟

الف - #NAME? ب - #VALUE?

ج - #REF! د - پیغامی صادر نخواهد شد.

در جای خالی عبارت مناسب بنویسید.

۲۲. برای اولویت دادن به یک عملگر، آن را بین دو علامت قرار می‌دهیم.

۲۳. از عملگر & برای استفاده می‌شود.

۲۴. عملگر : برای معرفی به کار می‌رود.

به سئوالات زیر پاسخ تشریحی دهید.

۲۵. اجزاء تشکیل دهنده فرمول چیست؟

آزمون زبان تخصصی

26. You can convert the contents of a cell that contains a so that the calculated value replaces the formula.

- A) error
- B) image
- C) value
- D) formula



27. When replacing a formula with its result can be helpful?

- A) If there are many or complex formulas in the workbook.
- B) If there are very simple formulas in the workbook.
- C) Replacing a formula with its result is impossible.
- D) It can't be helpful.

آزمون عملی

۱. جدولی حاوی ستون‌های زیر تشکیل دهید. اطلاعات ۱۵ دانش‌آموز را در آن وارد کنید. ۳ نفر در آزمون پایان دوره غیبت داشته‌اند. در مقابل نام آنها در ستون‌های نمره، حرف «ع» را تایپ کنید.

ردیف	نام	نام خانوادگی	نام پدر	نمره کتبی	نمره عملی	نمره کل	وضعیت قبولی
------	-----	--------------	---------	-----------	-----------	---------	-------------

۱. نمره کل را از مجموع دو نمره کتبی و نمره عملی بدست آورید.

۲. با استفاده از تابع IF وضعیت قبولی دانش‌آموزان را طوری مشخص کنید که برای نمره کل کمتر از ۱۰ عبارت «مردود» و برای بقیه افراد عبارت «قبول» را نمایش دهد (برای افراد غایب عبارت «عدم حضور» نمایش داده شود).

۳. بعد از ردیف آخرین فرد، ردیف جدیدی اضافه کنید که میانگین نمرات کتبی، عملی و کل را نمایش دهد.

۴. با استفاده از تابع COUNTIF تعداد شرکت کنندگان در آزمون را در یک سلول نمایش دهید.

۲. لیستی از پرسنل یک شرکت که وام دریافت کرده‌اند به شکل زیر تشکیل داده و محاسبات لازم را انجام دهید.

ردیف	نام	نام خانوادگی	حقوق ماهانه	کل میزان وام	نرخ سود ماهانه	تعداد کل اقساط	قسط ماه جاری	مانده قابل پرداخت
------	-----	--------------	-------------	--------------	----------------	----------------	--------------	-------------------



A series of horizontal dotted lines for writing, spanning the width of the page.



فصل پنجم

هدف کلی فصل:

توانایی ایجاد و کار با نمودارها

اهداف رفتاری (جزئی)

- پس از مطالعه این فصل، از فراگیر انتظار می‌رود که:
- بتواند بر اساس جدول داده‌ها یک نمودار رسم کند.
 - بتواند نمودار موجود را قالب‌بندی کند.
 - بتواند در صورت لزوم نوع نمودار را تغییر دهد.
 - بتواند از نمودارهای سه بعدی استفاده کند.

زمان (ساعت)	
عملی	تئوری
۶	۲



مقدمه

رسم نمودار بر اساس جدول داده‌ها، یکی از مهم‌ترین قابلیت‌های Excel است که به تجزیه و تحلیل داده‌ها کمک می‌کند. در حقیقت نمودار نمایش تصویری داده‌هاست که در آن داده‌ها توسط نمادهای گرافیکی مانند نقطه، خط، میله، حباب و... نشان داده می‌شوند. با استفاده از نمودارها، بررسی، ارزیابی و مقایسه داده‌ها سریع‌تر و ساده‌تر خواهد شد. در این فصل با چگونگی ایجاد و قالب بندی انواع متداول نمودار در Excel آشنا خواهید شد.

۵-۱ آشنایی با اصطلاحات نمودار

پیش از آشنایی با روش ایجاد و قالب‌بندی نمودار، لازم است با اصطلاحاتی در این زمینه آشنا شوید. اجزاء نمودار و اسامی آنها در شکل ۵-۱ نشان داده شده است.

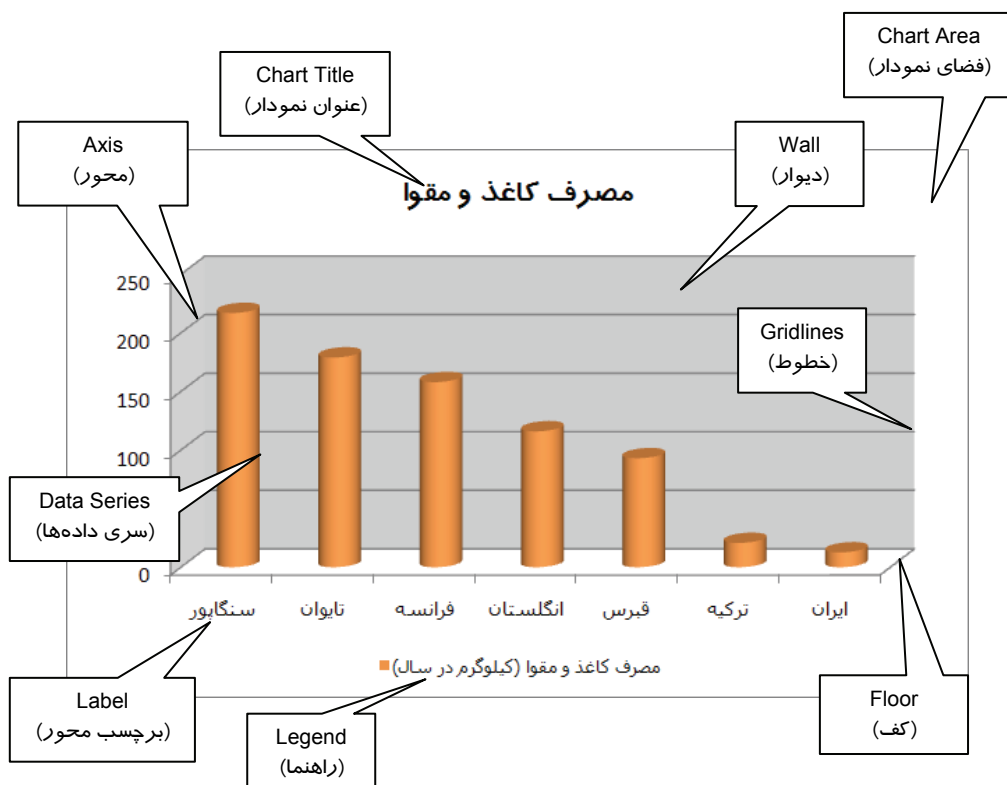

شکل ۵-۱ اجزای نمودار



۵-۲ شناسایی اصول ایجاد نمودار

مراحل ایجاد نمودار را با یک مثال پی می‌گیریم. آیا می‌دانید کاغذ را بهتر از سایر اشیاء دیگر می‌توان بازیافت کرد؟ میزان مصرف کاغذ و مقوا را اغلب پیشرفت اجتماعی کشور تلقی می‌کنند! جدول ۵-۱ میزان مصرف کاغذ و مقوای چند کشور را نشان می‌دهد. قصد داریم داده‌های این جدول را توسط نمودار نمایش دهیم. اکنون مراحل زیر را طی کنید:

جدول ۵-۱

کشور	مصرف کاغذ و مقوا (کیلوگرم در سال)
سنگاپور	۲۱۷
تایوان	۱۷۹
فرانسه	۱۵۸
انگلستان	۱۱۶
قبرس	۹۳
ترکیه	۲۰/۷
ایران	۱۲/۶

۱. جدول فوق را در یک Sheet فارسی (راست به چپ) وارد کنید (از سلول A1 تا B8).

۲. سلول‌های A1 تا B8 را انتخاب کنید.

۳. برای ایجاد نمودار از تب Insert، گروه Charts استفاده می‌شود. در این گروه، دکمه‌های مختلف برای ایجاد انواع نمودار ارائه شده است (شکل ۵-۲).

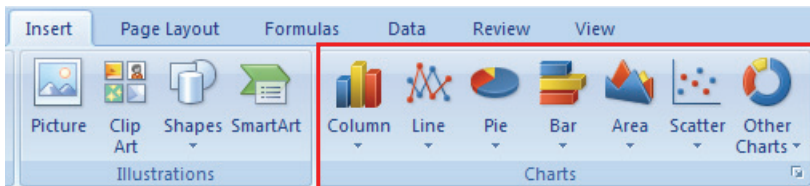

شکل ۵-۲ گروه Charts در تب Insert

۴. در این مثال یک نمودار ستونی ایجاد می‌کنیم. روی دکمه Column کلیک کنید تا انواع نمودارهای ستونی دیده شود (شکل ۵-۳). این انواع عبارتند از: ستونی دوعدی، ستونی سه بعدی، استوانه‌ای، مخروطی و هرمی.

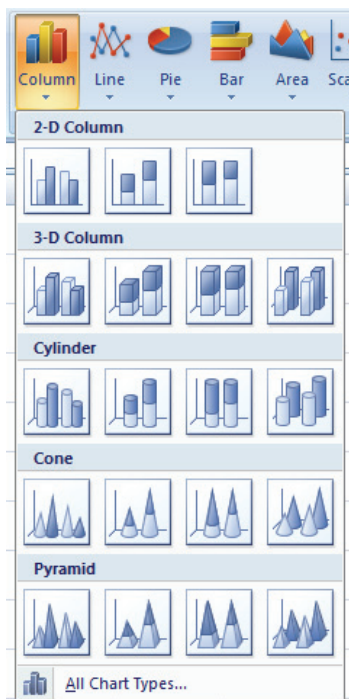

شکل ۳-۵ انواع نمودارهای ستونی (Column)

۵. روی اولین مدل نمودار ستونی دوبعدی کلیک کنید. نمودار شکل ۴-۵ روی صفحه ایجاد می‌شود. همانطور که مشاهده می‌کنید، رسم یک نمودار اولیه، بسیار ساده است.

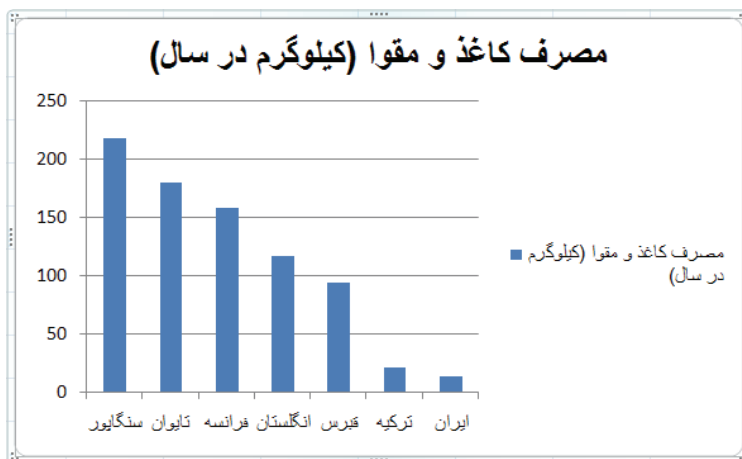

شکل ۴-۵ نمونه‌ای از یک نمودار ستونی (Column)



۳-۵ شناسایی اصول انتقال و تغییر اندازه نمودار

نموداری که طی مراحل پیش ایجاد شد، در Sheetی که جدول را در آن ایجاد کرده‌اید و در وسط صفحه نمایش قرار می‌گیرد که می‌توانید آن را با کمک ماوس جابجا کنید. برای جابجا کردن نمودار، ماوس را روی آن قرار داده و آن را به محل مورد نظر بکشید. از دستگیره‌های تغییر اندازه واقع بر کادر نمودار (شکل ۵-۵) نیز می‌توانید استفاده کرده و نمودار را برحسب نیاز، بزرگتر یا کوچکتر کنید.

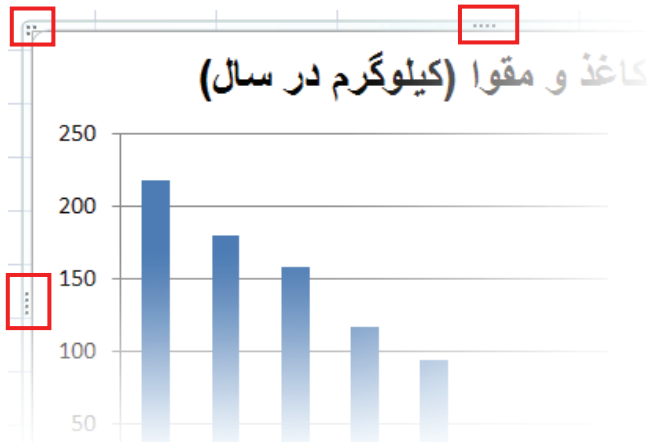

شکل ۵-۵ دستگیره‌های تغییر اندازه نمودار

آیا می‌دانید که ...



- می‌توانید نمودار را به یک Sheet جداگانه منتقل کنید. این Sheet، اصطلاحاً Chart Sheet نام دارد.
۱. روی نمودار موجود کلیک کنید تا انتخاب شود.
 ۲. در تب Design، قسمت Location، روی دکمه Move Chart کلیک کنید (شکل ۵-۶).

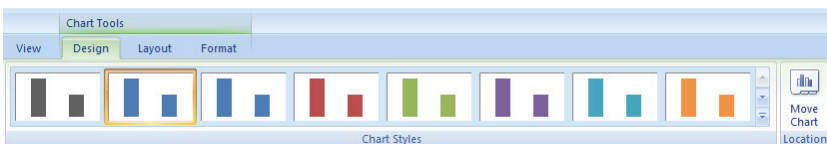

شکل ۵-۶ دکمه Move Chart



۳. کادر Move Chart باز می‌شود (شکل ۷-۵). گزینه New sheet را انتخاب کرده و روی دکمه OK کلیک کنید. نمودار به یک Chart Sheet منتقل می‌شود (شکل ۸-۵).

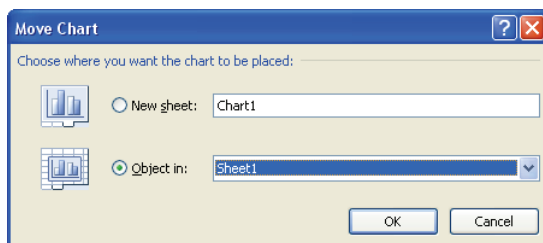

شکل ۷-۵ کادر Move Chart

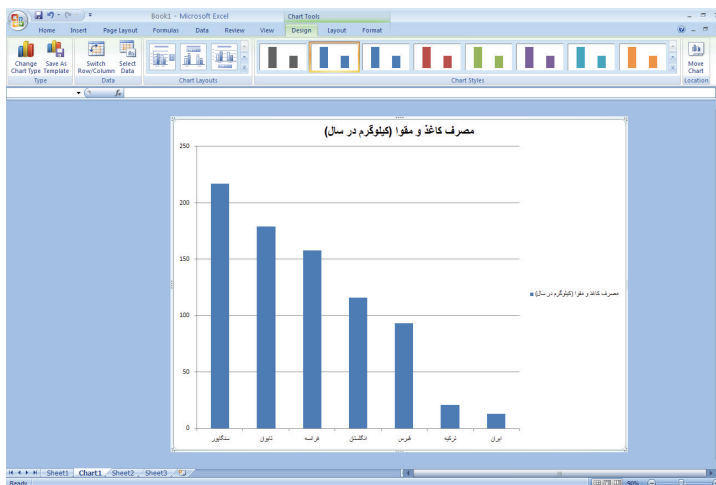

شکل ۸-۵ نمودار در یک Chart Sheet

تمرین ۱-۵

یک نموداری میله‌ای تشکیل دهید که نمرات درس شیمی دانش‌آموزان یک کلاس را نشان دهد. سپس آن را به یک Chart Sheet منتقل کنید.



۵-۴ شناسایی اصول قالب بندی و ویرایش اشیا در نمودار

تغییر سبک نمودار

پس از رسم نمودار، می‌توان شیوه نمایش آن را تغییر داد. بعنوان مثال می‌توان برای میله‌ها، سبک نمایش دیگری را انتخاب کرد. در مثال قبل، مراحل زیر را طی کنید:

۱. نمودار ایجاد شده را انتخاب کنید.

۲. در تب Design، گروه Chart Styles، روی دکمه More (شکل ۵-۹) کلیک کنید تا کلیه سبک‌ها نمایش داده شود (شکل ۵-۱۰).

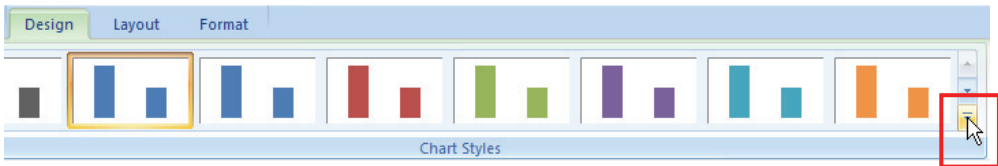

شکل ۵-۹ دکمه More



شکل ۵-۱۰ سبک‌های نمودار (Chart Styles)

۳. سبک موردنظر را لیست باز شده انتخاب کنید.



تغییر رنگ

پس از انتخاب سبک نمودار، می‌توانید رنگ اجزای نمودار را نیز تغییر دهید. در نمودار ستونی مثال قبل، رنگ سه قسمت مختلف نمودار را می‌توان تغییر داد: محدوده نمودار (Chart Area)، زمینه نمودار (Wall)، سری داده‌ها (Data Series) که در نمودار ستونی، با ستون‌ها نمایش داده می‌شوند. برای تعیین رنگ هر یک از این بخش‌ها، مراحل زیر را طی کنید:

۱. روی نمودار، بخش موردنظر را انتخاب کنید (محدوده نمودار، زمینه نمودار و یا سری داده‌ها).
۲. در تب Format، گروه Shape Styles، روی دکمه Shape Fill کلیک کنید تا منوی آن باز شود (شکل ۱۱-۵).

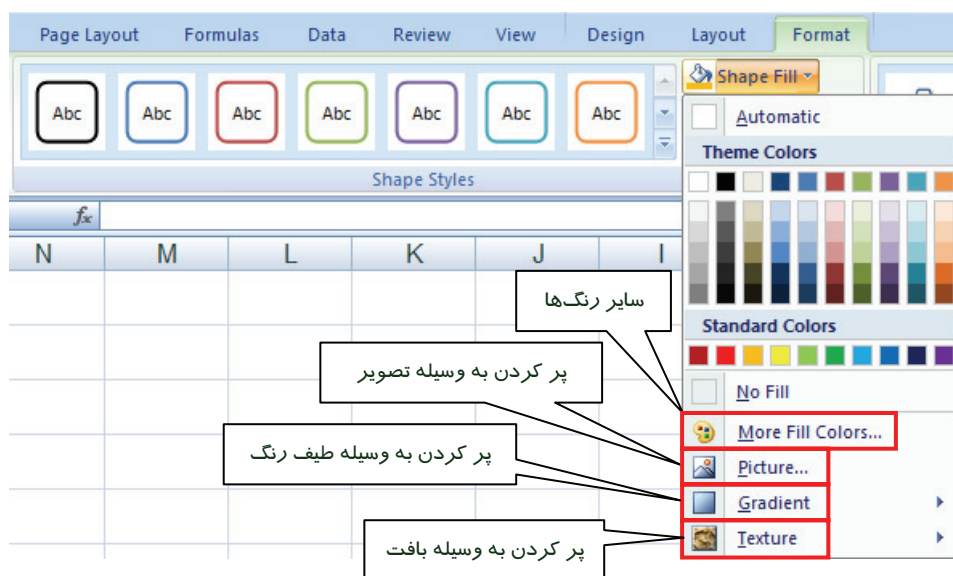

شکل ۱۱-۵ دکمه Shape Fill

۳. رنگ موردنظر را انتخاب کنید.

هر یک از سه بخش نامبرده در نمودار می‌توانند دارای دورخط باشند. رنگ دورخط را نیز می‌توان به دلخواه تعیین کرد. مشابه مراحل فوق را طی کرده و در مرحله ۲ روی دکمه Shape Outline کلیک کنید (شکل ۱۲-۵). در منوی باز شده، امکانات قالب‌بندی دورخط مشاهده می‌شود. علاوه بر تغییر رنگ دورخط، نوع و ضخامت خطوط را نیز می‌توان تعیین کرد (شکل ۱۲-۵).



شکل ۱۲-۵ دکمه Shape Outline

برای جذابتر شدن شکل نمودار، می‌توانید از افکت‌های سایه، انعکاس، شیشه و ... استفاده کنید. در مرحله ۲ از مراحل پیش روی دکمه Shape Effects کلیک کنید تا منوی آن باز شود (شکل ۱۳-۵). سپس یکی از افکت‌های موجود را انتخاب کنید. شکل ۱۴-۵ نمونه‌ای از قالب‌بندی‌های ذکر شده را نشان می‌دهد.

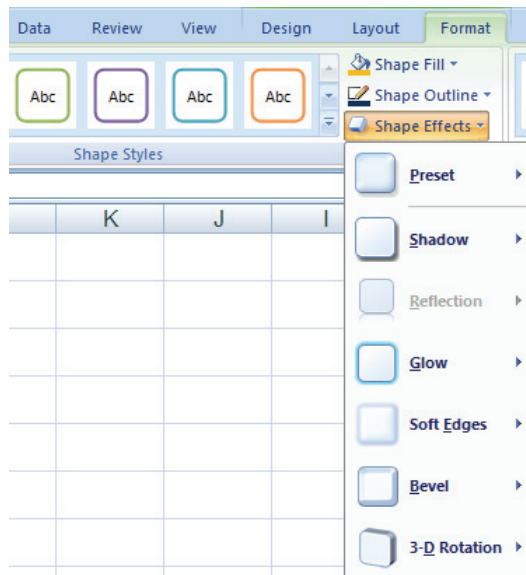

شکل ۱۳-۵ دکمه Shape Effects

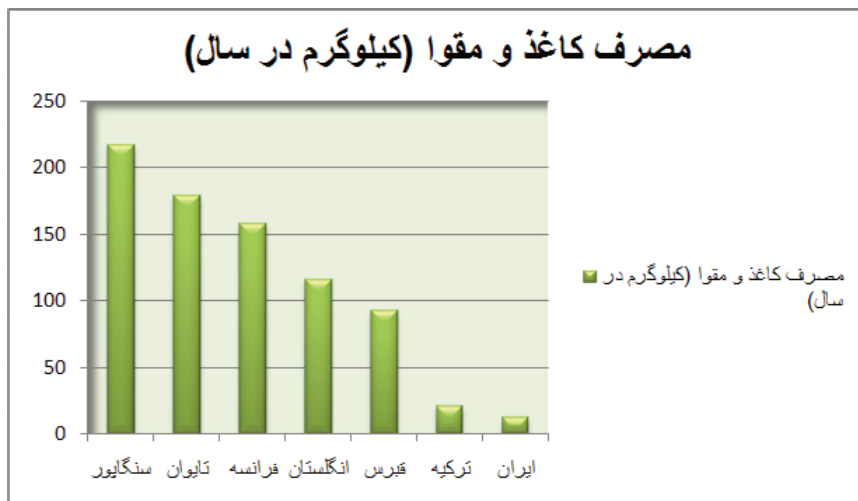

شکل ۱۴-۵ نمونه‌ای از تغییرات اعمال شده

تمرین ۲-۵ نمودار تمرین ۱-۵ را با سه سبک و رنگ-بندی مختلف ایجاد کنید.



آیا می‌دانید که ...



ابعاد کادر راهنمای نمودار و مشخصات متن آن قابل تغییر است.

تغییر اندازه کادر راهنمای نمودار

ابتدا با ماوس روی راهنما کلیک کنید تا انتخاب شود. سپس دستگیره‌های اطراف آن (شکل ۱۵-۵) را با ماوس بکشید تا اندازه موردنظر بدست آید.

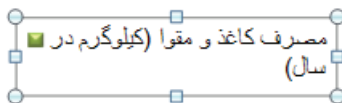

شکل ۱۵-۵ دستگیره‌های تغییر اندازه کادر راهنمای نمودار

تغییر مشخصات متن راهنمای نمودار

پس از اینکه راهنمای نمودار را انتخاب کردید، مانند متن درون سلول، با استفاده از تب Home و امکانات آن می‌توانید متن موجود را قالب‌بندی کنید.





۵-۵ شناسایی اصول تغییر نوع نمودار

Excel، ۱۱ نوع نمودار را ارائه می‌دهد که در جدول ۵-۲ شرح مختصری از آنها را مشاهده می‌کنید.

جدول ۵-۲ انواع نمودار در Excel

شرح	نماد	نام
سری داده‌ها را توسط مجموعه‌ای از میله‌های عمودی نشان می‌دهد. از این نوع نمودار بیشتر برای مقایسه مقادیر مختلف داده‌ها استفاده می‌شود.		نمودار ستونی (Column)
سری داده‌ها را به صورت نقاطی که توسط یک خط به هم متصل می‌شوند، نمایش می‌دهد و برای نمایش مقادیر زیاد داده‌هایی مناسب است که در مدت زمان پیوسته‌ای تغییر می‌کنند.		نمودار خطی (Line)
سری داده‌ها را به صورت یک نسبت جزء به کل نمایش داده و معمولاً برای مقایسه بین گروه‌های داده و بررسی نسبت جزء به کل آنها استفاده می‌شود.		نمودار کلوچه‌ای (Pie)
سری داده‌ها را به صورت مجموعه‌ای از میله‌های افقی نمایش می‌دهد و بسیار شبیه به نمودار ستونی است. استفاده از آن در نمایش داده‌هایی عمومیت دارد که در طول زمان تغییر می‌کنند.		نمودار میله‌ای (Bar)
سری داده‌ها را مانند مجموعه‌ای از نقاط که توسط خط بهم متصل شده‌اند، نمایش می‌دهد. نواحی زیر این خطوط توسط رنگ پر می‌شود.		نمودار ناحیه‌ای (Area)
سری داده‌ها را به صورت مجموعه‌ای از نقاط پراکنده نمایش می‌دهد. مقادیر توسط موقعیت نقاط در نمودار مشخص می‌شوند. داده‌های مختلف با علائم متفاوت دیده می‌شوند.		نمودار پراکندگی (XY(Scatter))
این نوع نمودار بطور خاص برای داده‌های مالی و علمی طراحی شده است که تا چهار مقدار داده‌ای را مورد استفاده قرار می‌دهد و برای طرح‌ریزی داده‌های مالی سهام بکار می‌روند.		نمودار سهام (Stock)
یک سطح سه بعدی را که توسط مجموعه‌ای از نقاط داده‌ای به هم متصل هستند، نمایش می‌دهد. در مواردی بکار می‌رود که بخواهیم یک ترکیب بهینه را بین دو سری داده پیدا کنیم.		نمودار سطحی (Surface)
مشابه نمودار کلوچه‌ای است اما سری داده‌ها را توسط چند حلقه نشان می‌دهد.		نمودار دونات (Doughnut)



شرح	نماد	نام
نوع دیگری از نمودار پراکندگی است که در آن، نقاط داده‌ها با حباب‌های جایگزین شده‌اند. این نمودار می‌تواند بجای نمودار پراکندگی بکار رود.		نمودار حبابی (Bubble)
نوعی از نمودار خطی است با این تفاوت که بجای اینکه نسبت به محورهای عمودی و افقی رسم شود، نسبت به یک نقطه مرکزی ترسیم می‌شود. یعنی محور افقی به صورت راداری به شکل دایره نشان داده می‌شود.		نمودار رادار (Radar)

پس از رسم نمودار، می‌توان نوع آن را تغییر داد. نمودار «مصرف کاغذ و مقوا» را در نظر بگیرید. برای تغییر نوع آن مراحل زیر را طی کنید:

۱. نمودار را انتخاب کنید.
۲. در تب Design، گروه Type، روی دکمه Change Chart Type کلیک کنید (شکل ۱۶-۵).

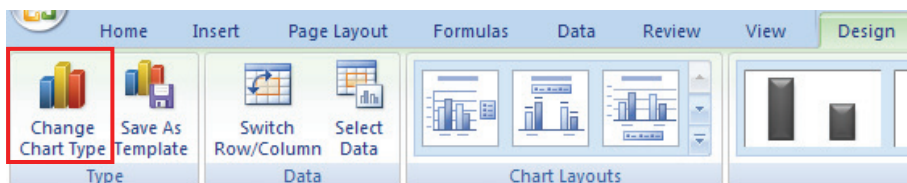

شکل ۱۶-۵ دکمه Change Chart Type

۳. کادر Change Chart Type باز می‌شود (شکل ۱۷-۵). نوع موردنظر را از انواع موجود انتخاب کنید.

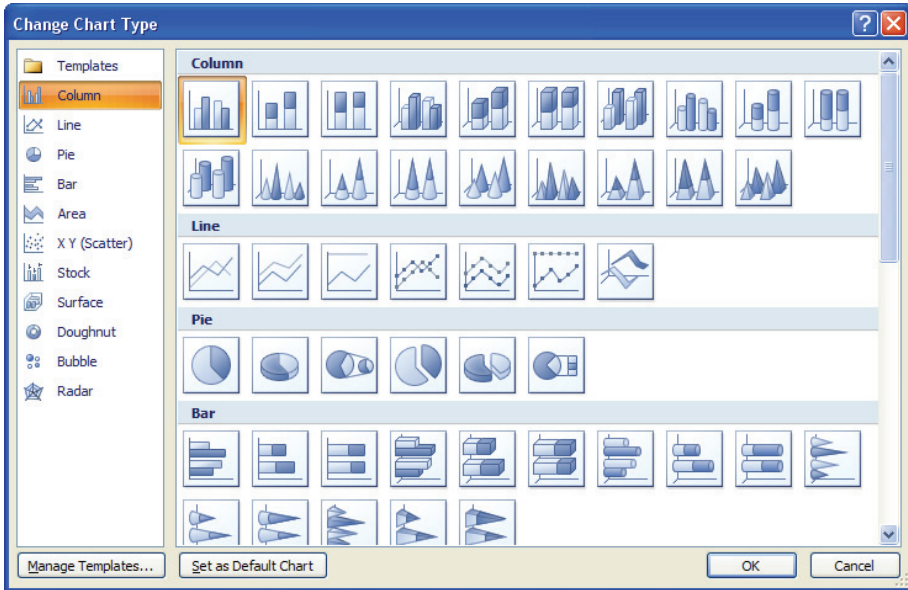

شکل ۱۷-۵ کادر Change Chart Type

با این روش، نمودار شکل ۱۴-۵ به نمودار میله‌ای تبدیل شده است که در شکل ۱۸-۵ مشاهده می‌کنید.

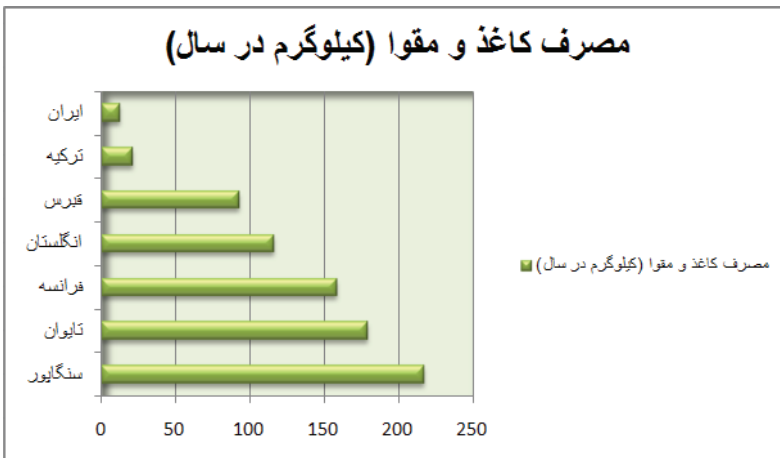

شکل ۱۸-۵ نمونه‌ای از نمودار میله‌ای (Bar)

تمرین ۳-۵ نمودارهای ۲-۵ را به نمودارهای میله‌ای و خطی تبدیل کنید.





۵-۶ شناسایی اصول اضافه کردن Gridlines و Title یک جدول داده

اضافه کردن Gridline

از Gridline‌ها، برای نمایش درجه‌بندی‌های محوره‌های نمودار استفاده می‌شود. نمودارهای رسم شده ممکن است بطور پیش‌فرض دارای Gridlines باشند. صرف‌نظر از این موضوع، نمایش یا عدم نمایش Gridlines توسط کاربر قابل تعیین است. از آنجا که نمودار ستونی شکل ۱۴-۵ دارای دو محور عمودی و افقی است، می‌توان دو نوع Gridline عمودی و افقی را در آن به نمایش درآورد. با فرض این که قصد داریم Gridlines عمودی آن را نمایش دهیم، مراحل زیر را طی کنید:

۱. نمودار را انتخاب کنید.

۲. در تب Layout، گروه Axes، روی دکمه Gridlines کلیک کنید. منوی آن باز می‌شود (شکل ۱۹-۵).

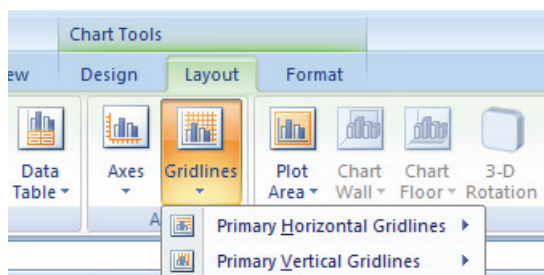

شکل ۱۹-۵ دکمه Gridlines

۳. گزینه Primary Vertical Gridlines را انتخاب کنید.

۴. منوی باز شده حالت‌های مختلف نمایش Gridlines عمودی را نشان می‌دهد (شکل ۲۰-۵). این حالت‌ها در جدول ۳-۵ شرح داده شده است. گزینه Major Gridlines را انتخاب نمایید.

نکته: هر دو منوی Primary Horizontal Gridlines و Primary Vertical Gridlines.



گزینه‌های یکسانی دارند. تفاوت آنها در راستای افقی و عمودی خطوط است.

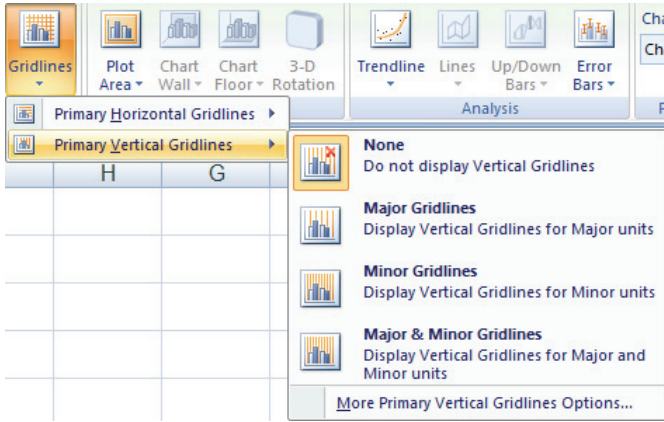

شکل ۲۰-۵ حالت‌های مختلف نمایش Gridlines

جدول ۳-۵ گزینه‌های منوی Primary Vertical Gridlines و Primary Horizontal Gridlines

نام گزینه	شرح
None	عدم نمایش Gridlines
Major Gridlines	نمایش خطوطی که نمایانگر درجه‌بندی بزرگ محور هستند (Major).
Minor Gridlines	نمایش خطوطی که نمایانگر درجه‌بندی کوچک محور هستند (Minor).
Major & Minor Gridlines	نمایش کلیه خطوط که نمایانگر درجه‌بندی بزرگ و کوچک محور هستند.

۵. نتیجه مانند شکل ۲۱-۵ مشاهده می‌شود.

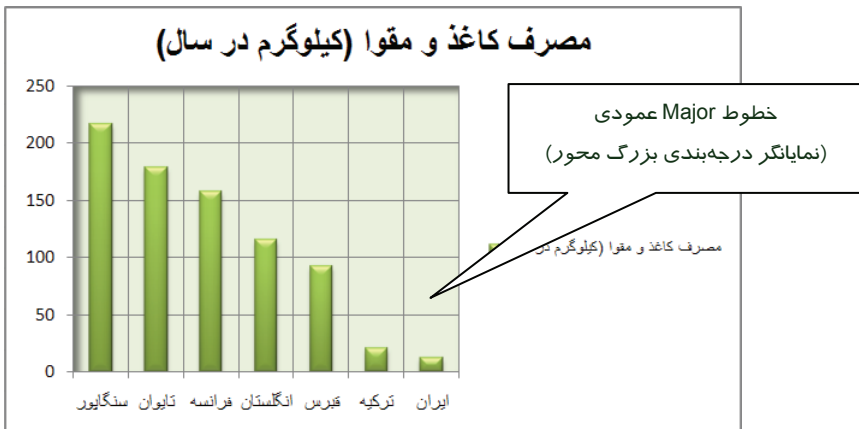

شکل ۲۱-۵ نمایش Major Gridlines



اضافه کردن Title

بطور پیش‌فرض هر نمودار رسم شده دارای یک عنوان است که بالای آن نمایش داده می‌شود. برای عدم نمایش و یا تعیین وضعیت نمایش عنوان، پس از انتخاب نمودار، در تب Layout، گروه Labels، روی دکمه Chart Title کلیک کنید. منوی شکل ۲۲-۵ باز می‌شود. گزینه مناسب را طبق شرح آن در جدول ۴-۵ انتخاب کنید.

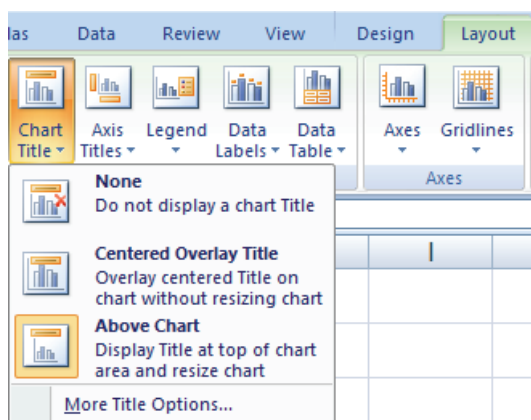

شکل ۲۲-۵ دکمه Chart Title

جدول ۴-۵ گزینه‌های منوی Chart Title

نام گزینه	شرح
None	عدم نمایش عنوان
Centered Overlay Title	نمایش عنوان به صورت شناور روی نمودار
Above Chart	نمایش عنوان در بالای نمودار (حالت پیش‌فرض)

تمرین ۵-۵

در نمودارهای رسم شده در تمرین‌های قبل، عنوان نمودار را حذف کرده و Gridline را نمایش دهید.



۵-۵ شناسایی اصول قالب بندی سری داده و محورهای نمودار

قالب بندی سری داده

همانطور که قبلاً نیز اشاره شد، سری داده‌ها در نمودار توسط عناصر گرافیکی مانند نقطه، خط، میله و ... نمایش داده می‌شود. در نمودار ستونی سری داده‌ها را توسط ستون‌هایی که غالباً مستطیل شکل هستند مشاهده می‌کنیم. اکنون قصد داریم به قالب بندی این ستون‌ها بپردازیم. هدف از قالب بندی سری داده‌ها اعمال تغییرات ظاهری برای نمایش بهتر آنهاست. برای این منظور، مراحل زیر را طی کنید:

۱. روی یکی از ستون‌ها کلیک راست کنید.
۲. از منوی باز شده، گزینه Format Data Series را انتخاب نمایید. کادر Format Data Series می‌شود (شکل ۲۳-۵). امکانات این کادر در جدول ۵-۵ شرح داده شده است.

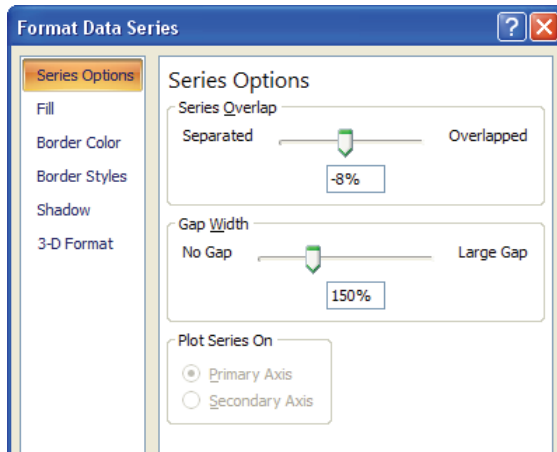

شکل ۲۳-۵ کادر Format Data Series

جدول ۵-۵ گزینه‌های منوی Chart Title

نام گزینه	شرح
Series Options	گزینه‌های سری شامل اندازه و وضعیت همپوشانی سری‌ها
Fill	گزینه‌های رنگ آمیزی سری‌ها
Border Color	گزینه‌های رنگ آمیزی دورخط سری‌ها
Border Styles	گزینه‌های مدل دورخط سری‌ها
Shadow	تنظیمات سایه
3-D Format	تنظیمات سه بعدی مانند جنس، مقطع، عمق، نورپردازی و ...



قالب‌بندی محورهای نمودار

قالب‌بندی محورهای نمودار، شامل نمایش یا عدم نمایش برچسب داده‌ها و مقادیر و یا چگونگی نمایش آنهاست. برای این منظور پس از انتخاب نمودار، در تب Layout، گروه Axes، روی دکمه Axes کلیک کنید (شکل ۲۴-۵). تنظیمات دو محور افقی و عمودی به صورت تفکیک شده در گزینه‌های این منو دیده می‌شود. این تنظیمات در دو جدول ۵-۶ و ۵-۷ شرح داده شده است.

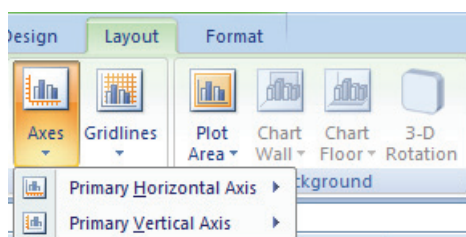

شکل ۲۴-۵ دکمه Axes

جدول ۵-۶ گزینه‌های منوی Primary Horizontal Axis (محور افقی)

نام گزینه	شرح
None	عدم نمایش محور افقی
Show Left to Right Axis	نمایش محور افقی از چپ به راست
Show Axis without labeling	نمایش محور افقی بدون برچسب متنی
Show Left to Right Axis	نمایش محور افقی از راست به چپ

تمرین ۵-۵ تنظیمات جدول ۵-۶ را روی محورهای نمودارهای رسم شده اعمال کنید.



جدول ۵-۷ گزینه‌های منوی Primary Vertical Axis (محور عمودی)

نام گزینه	شرح
None	عدم نمایش محور عمودی
Show Default Axis	نمایش محور عمودی به شکل پیش فرض
Show Axis in Thousands	نمایش محور عمودی با مقیاس هزار
Show Axis in Millions	نمایش محور عمودی با مقیاس میلیون
Show Axis in Billions	نمایش محور عمودی با مقیاس میلیارد
Show Axis with Log Scale	نمایش محور عمودی با مقیاس لگاریتم ۱۰



۵-۸ شناسایی اصول کار با نمودار سه بعدی

اگر در شکل ۵-۱۷ (کادر Change Chart Type) دقت کنید، مشاهده می‌کنید که برخی از انواع نمودار سه بعدی هستند. ایجاد نمودار سه بعدی مانند ایجاد سایر انواع نمودار است اما در این نمودارها به دلیل وجود فضای سه بعدی، تنظیمات بیشتری نسبت به نمودارهای دوبعدی می‌توان انجام داد. شکل ۵-۲۵ نمونه ای از نمودار سه بعدی جدول «مصرف کاغذ و مقوا» را نشان می‌دهد.

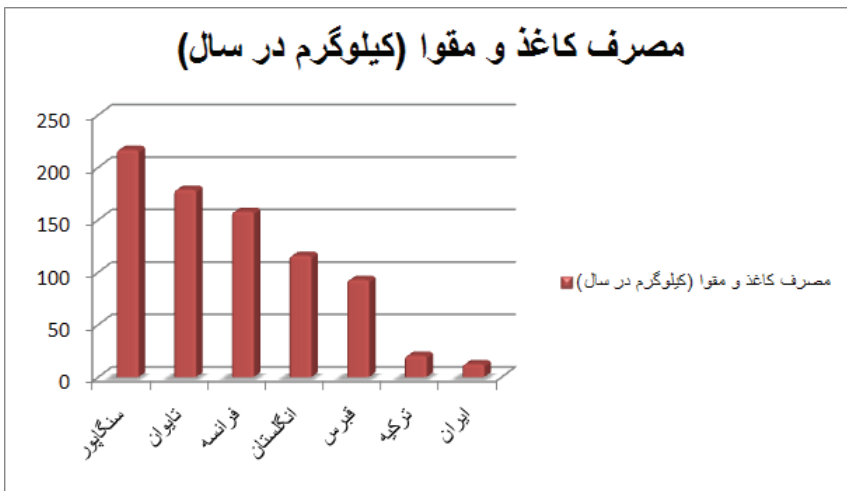

شکل ۵-۲۵ نمونه‌ای از یک نمودار سه بعدی

چرخش سه بعدی نمودار

با استفاده از چرخش سه بعدی نمودار، می‌توان زاویه قرارگیری نمودار را تغییر داد:
۱. روی نمودار کلیک راست کنید.

۲. از منوی باز شده گزینه 3-D Rotation... را انتخاب کنید. کادر Format Chart Area باز می‌شود در

حالی که گزینه 3-D Rotation در سمت چپ آن انتخاب شده است (شکل ۵-۲۶).

۳. حال در سمت راست کادر، زوایای دو قسمت X و Y را تغییر دهید.

شکل ۵-۲۷ چرخش سه بعدی نمودار شکل ۵-۲۵ را نشان می‌دهد.

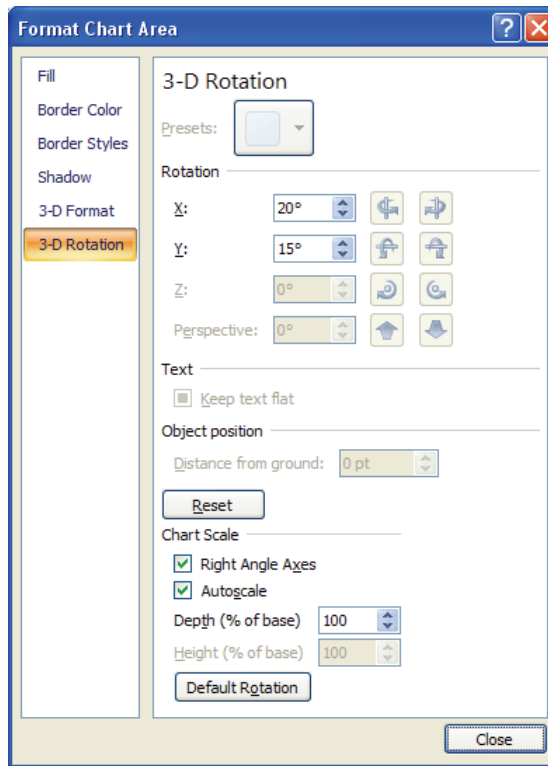

شکل ۲۶-۵ کادر Format Chart Area

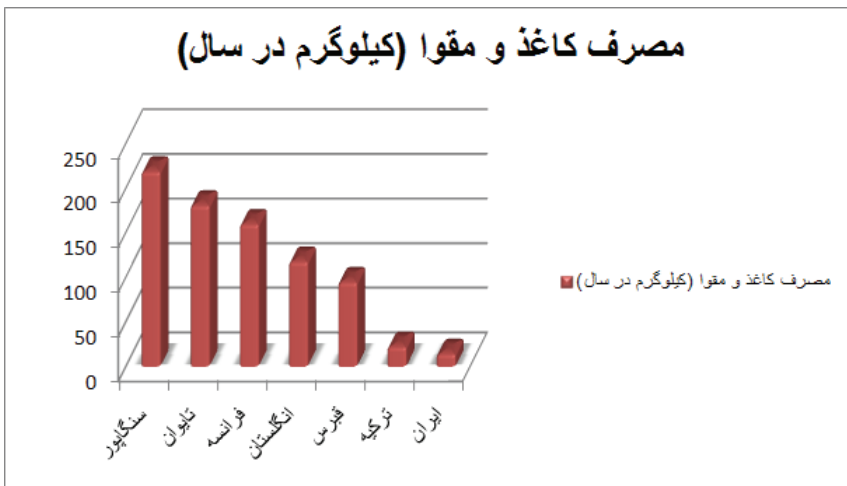

شکل ۲۷-۵ چرخش سه بعدی نمودار



تمرین ۵-۶



تغییرات دمای هوای روزهای هفته گذشته را توسط یک نمودار خطی سه بعدی نمایش دهید.

بیشتر بدانیم ...



۱. چگونه می‌توان یک نمودار را حذف کرد؟

در صورتی که نمودار را در یک Chart Sheet (برگه جداگانه) ایجاد کرده‌اید، می‌توانید با روش حذف Sheet آن را حذف کنید و اگر نمودار به صورت یک شیء به Sheet جدول اضافه شده است، ابتدا آن را انتخاب کرده و سپس کلید Delete صفحه کلید را بفشارید.

۲. آیا تغییر داده‌های جدول بر شکل ظاهری نمودار تاثیر می‌گذارد؟

پاسخ مثبت است. از آنجا که نمودار بر اساس جدول داده‌ها ترسیم شده است، هر تغییری روی داده‌های جدول (سری داده‌ها) بلافاصله بر شکل نمودار تاثیر می‌گذارد.

۳. چگونه می‌توان محل قرارگیری راهنمای نمودار را تغییر داد؟

برای تغییر محل قرارگیری راهنمای نمودار مراحل زیر را طی کنید:

۱. نمودار رسم شده را انتخاب کنید.
۲. تب Layout را فعال کنید.
۳. در گروه Labels روی دکمه Legend کلیک کنید تا منوی آن باز شود (شکل ۲۸-۵). گزینه‌های این منو در جدول ۸-۵ شرح داده شده است. گزینه موردنظر را انتخاب کنید.

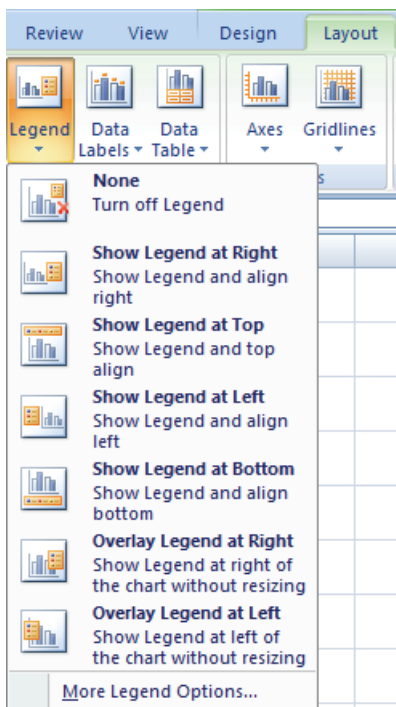

شکل ۲۸-۵ منوی Legend

جدول ۸-۵ گزینه‌های منوی Legend

شرح	نام گزینه
عدم نمایش راهنما	None
نمایش راهنما در سمت راست	Show Legend at Right
نمایش راهنما در بالا	Show Legend at Top
نمایش راهنما در سمت چپ	Show Legend at Left
نمایش راهنما در پایین	Show Legend at Bottom
نمایش راهنما روی نمودار در سمت راست	Overlay Legend at Right
نمایش راهنما روی نمودار در سمت چپ	Overlay Legend at Left



۹-۵ زبان تخصصی

با توجه به معنی کلمات داده شده، متن زیر را ترجمه کنید:

A Bubble chart is a variation of a Scatter chart in which the data points (data points: Individual values plotted in a chart and represented by bars, columns, lines, pie or doughnut slices, dots, and various other shapes called data markers. Data markers of the same color constitute a data series.) are replaced with bubbles. A Bubble chart can be used instead of a Scatter chart if your data has three data series, each of which contains a set of values. In a Bubble chart, the size of the bubbles is determined by the values in the third data series.



- در برنامه Excel برای نمایش بهتر داده‌ها از نمودار استفاده می‌شود. نمودار نمایش تصویری داده‌هاست که در آن داده‌ها توسط نمادهای گرافیکی نشان داده می‌شوند. با بکارگیری نمودارها، بررسی، ارزیابی و مقایسه داده‌ها سریع‌تر و ساده‌تر خواهد شد.
- در Excel می‌توانیم ۱۱ نوع نمودار مختلف رسم کنیم. از آنجا که نمودار بر اساس داده‌ها ترسیم می‌شود، برای رسم آن به جدول داده‌ها نیاز داریم. پس از تشکیل جدول داده‌ها، می‌توانیم نمودار را رسم کنیم و هر یک از اجزای آن از قبیل عنوان، راهنما، محور و ... را مطابق میل خود قالب‌بندی نماییم. این قالب‌بندی شامل تغییر موقعیت، تغییر رنگ، تغییر وضعیت نمایش خطوط، تغییر شکل حروف و ... است.
- ارتباط بین جدول داده‌ها و نمودار همیشه برقرار است. با تغییر داده‌های جدول، نمودار نیز مطابق آن تغییر می‌کند.



واژه نامه

3-D Rotation	چرخش سه بعدی
Above	در بالا
Area	سطح، ناحیه
Area Chart	نمودار ناحیه‌ای
Axes	محورها
Axis	محور
Border	کادر
Bubble	حباب
Bubble Chart	نمودار حبابی
Chart	نمودار
Constitute	تشکیل دادن
Data Series	سری داده‌ها
Design	طراحی
Doughnut Chart	نمودار دونات
Dot	نقطه
Effect	جلوه
Fill	پر کردن
Floor	کف
Gridlines	خطوط
Individual	منحصر بفرد
Instead	به جای
Label	برچسب
Layout	طرح بندی
Legend	راهنما
Location	محل، مکان
Major	بزرگتر
Marker	علامت
Minor	کوچکتر
Outline	دورخط



Overlay	روی هم قرار دادن
Pie chart	نمودار کلوچه‌ای
Plot	طرح
Primary	اصلی
Radar Chart	نمودار رادار
Represent	نمایش دادن
Scatter Chart	نمودار پراکندگی
Shadow	سایه
Shape	شکل
Slice	برش
Stock Chart	نمودار سهام
Style	سبک
Surface Chart	نمودار سطحی
Title	عنوان
Variation	گونه
Various	مختلف



آزمون تئوری

درستی یا نادرستی گزینه های زیر را تعیین کنید.

۱. با تغییر داده‌های جدول، نمودار مربوطه تغییر می‌کند.
۲. پس از رسم نمودار نمی‌توان آن را به Sheet جداگانه‌ای منتقل کرد.
۳. نمودار کلوچه‌ای برای نمایش نسبت جزء به کل به کار می‌رود.

معادل عبارت‌های سمت راست را از ستون سمت چپ انتخاب کرده و مقابل آن بنویسید.

Legend	محور
Scatter Chart	نمودار حبابی
Outline	راهنما
Overlay	محل، مکان
Axis	دورخط
Bubble Chart	روی هم قرار دادن
Location	نمودار پراکندگی

چهار گزینه ای

۱۱. برجسب محورهای نمودار چه نام دارد؟
 الف- Data Series ب- Axis ج- Gridline د- Label
۱۲. کدام نوع نمودار برای مقایسه مقادیر مختلف داده‌ها مناسب‌تر است؟
 الف- نمودار میله‌ای ب- نمودار دونات ج- نمودار کلوچه‌ای د- همه موارد
۱۳. چگونه می‌توان اندازه نمودار رسم شده را تغییر داد؟
 الف- با استفاده از دستور Scale ب- با استفاده از دستور Resize
 ج- با استفاده از دستگیره‌های واقع بر اضلاع کادر نمودار د- این کار امکان‌پذیر نیست.
۱۴. کدام یک از تغییرات زیر را می‌توان روی میله‌های نمودار میله‌ای اعمال کرد؟
 الف- تغییر رنگ ب- تغییر خصوصیات دورخط
 ج- سه بعدی یا سایه‌دار کردن د- همه موارد
۱۵. کدام یک از نمودارهای زیر به طور خاص برای داده‌های مالی و علمی طراحی شده است؟
 الف- نمودار دونات ب- نمودار رادار ج- نمودار سطحی د- نمودار سهام



۱۶. Gridline در نمودار چه عملی انجام می‌دهد؟

- الف- عنوان نمودار را نشان می‌دهد.
 ب- راهنمای نمودار است.
 ج- عنوان محورهای نمودار است.
 د- درجه‌بندی محورهای نمودار را نشان می‌دهد.
۱۷. از نمایش کدامیک از موارد زیر می‌توان جلوگیری کرد؟
- الف- عنوان
 ب- راهنما
 ج- محورها
 د- همه موارد

در جای خالی عبارت مناسب بنویسید.

۱۸. در نمودار حبابی، مقادیر توسط نمایش داده می‌شود.

۱۹. نمودار کلوچه‌ای شبیه نمودار است.

به سئوالات زیر پاسخ تشریحی دهید.

۲۰. نمودار چیست و چه مزیتی دارد؟

۲۱. سه نمونه از افکتهای نمودار را نام ببرید.

آزمون زبان تخصصی

22. In the Bubble chart, data points are shown by
- A) bars
 B) points
 C) bubbles
 D) doughnut slices
23. A Bubble chart is similar to
- A) Doughnut chart
 B) Pie chart
 C) Column chart
 D) Bar chart
24. Which property of bubbles is determined by the values in the third data series?
- E) The color
 F) The position
 G) The size
 H) All properties



آزمون عملی

۱. مدیر عامل یک شرکت قصد دارد میزان دریافتی ماهانه پرسنل خود را توسط یک نمودار ستونی ارزیابی کند. جدولی شامل «نام خانوادگی» و «میزان دریافتی ماهانه» پرسنل تشکیل داده و اطلاعات آن را برای ۱۰ نفر وارد کنید. سپس نموداری تشکیل دهید که دارای مشخصات زیر باشد.

۱. دارای «عنوان» و «راهنما» باشد.

۲. راهنمای نمودار را در سمت راست قرار دهید.

۳. اسامی افراد در زیر ستون‌های مربوطه درج شده باشد.

۲. جدول زیر میزان کالری ۱۰ ماده غذایی به وزن ۱۰۰ گرم را نشان می‌دهد. یک نمودار میله‌ای برای نمایش این مقادیر رسم کنید که دارای مشخصات زیر باشد.

۱. دارای «عنوان» باشد.

۲. راهنمای نمودار در پایین محور افقی دیده شود.

۳. اسامی مواد غذایی در کنار میله‌ها درج شده باشد.

۴. دارای افکت‌های نمایشی (مانند سایه، یا نمای سه بعدی) باشد.

کالری	نام ماده غذایی	ردیف
۳۶۰	آرد گندم	۱
۳۷۰	آرد ذرت	۲
۴۲۰	آرد سویا	۳
۴۵	آناناس	۴
۶۰	انار	۵
۸۰	انگور	۶
۱۹۰	بستنی	۷
۳۷۰	بیسکوئیت	۸
۱۲۰	برنج پخته	۹
۵۴۰	باقلاوا با پسته	۱۰



فصل ششم

هدف کلی فصل:

توانایی کار با لیست ها

اهداف (فترای) (جزئی)

پس از مطالعه این فصل، از فراگیر انتظار می‌رود که:

- بتواند لیست داده‌ها را تشکیل داده و اطلاعات را در آن وارد کند.
- برای ورود داده‌ها بتواند از فرم‌های ورود اطلاعات استفاده کند.
- اطلاعات موجود در لیست را بر اساس یک یا چند ستون مشخص مرتب کند.
- با بکارگیری فیلتر، داده‌های خاصی از لیست را نمایش دهد.
- با استفاده از قابلیت زیر مجموع جمع مقادیر گروه‌بندی شده لیست را محاسبه کند.
- اعتبار داده‌های ورودی را کنترل کرده و پیغام‌های مناسبی در صورت بروز خطا صادر کند.

زمان (ساعت)	
عملی	تئوری
۲	۵



مقدمه

نرم‌افزار Excel امکانات زیادی برای ایجاد و مدیریت لیست‌های اطلاعات ارائه می‌دهد. منظور از لیست، جدول حاوی اطلاعات است که معمولاً هر سطر آن تحت عنوان «رکورد» مشخصات یک قلم داده را دربر می‌گیرد و ستون‌های آن یا «فیلدها» به مشخصات اقلام اختصاص دارد (شکل ۱-۶). در این فصل به مطالعه و بررسی عملیات مدیریت لیست‌ها می‌پردازیم.

ردیف	نام هنرمستان	شاخه	نوع	جنسیت	رشته
۱	ایران	کار دانش	دولتی	دخترانه	هر دو
۲	دانش رایانه	کار دانش	غیرانتفاعی	پسرانه	هر دو
۳		کار دانش	غیرانتفاعی	پسرانه	کامپیوتر
۴		کار دانش	غیرانتفاعی	پسرانه	کامپیوتر
۵		کار دانش	غیرانتفاعی	پسرانه	کامپیوتر
۶		کار دانش	غیرانتفاعی	پسرانه	کامپیوتر
۷		کار دانش	غیرانتفاعی	پسرانه	کامپیوتر
۸	اندیشه برتر	کار دانش	غیرانتفاعی	پسرانه	کامپیوتر
۹	انجمن پسران	کار دانش	غیرانتفاعی	پسرانه	کامپیوتر
۱۰	انجمن پسران	کار دانش	غیرانتفاعی	پسرانه	کامپیوتر
۱۱	امام خمینی	کار دانش	دولتی	دخترانه	هر دو
۱۲	زهرا مردانی	کار دانش	دولتی	دخترانه	هر دو
۱۳	آفرینش	کار دانش	دولتی	دخترانه	کامپیوتر
۱۴	شهید مصطفی خمینی	کار دانش	دولتی	دخترانه	کامپیوتر
۱۵	علوم	کار دانش	غیرانتفاعی	پسرانه	کامپیوتر
۱۶	ابن سینا	کار دانش	غیرانتفاعی	پسرانه	کامپیوتر
۱۷	محمد مردانی	کار دانش	دولتی	پسرانه	کامپیوتر
۱۸	کار و اندیشه	کار دانش	غیرانتفاعی	پسرانه	هر دو
۱۹	مدرس	کار دانش	دولتی	پسرانه	کامپیوتر
۲۰	انفورماتیک ایران	کار دانش	غیرانتفاعی	پسرانه	کامپیوتر
۲۱	آیت	کار دانش	دولتی	دخترانه	کامپیوتر
۲۲	تکنیک	کار دانش	غیرانتفاعی	پسرانه	هر دو
۲۳	نوید	کار دانش	غیرانتفاعی	پسرانه	هر دو
۲۴	ایران نوین	کار دانش	غیرانتفاعی	پسرانه	کامپیوتر

شکل ۱-۶ نمونه‌ای از یک لیست

۱-۶ شناسایی اصول ایجاد لیست

برای ایجاد یک لیست نیاز به انجام عملیات خاصی نیست اما باید هنگام ورود داده‌ها نکاتی را رعایت کنید تا Excel مجموعه اطلاعات وارد شده را یک لیست در نظر بگیرد. بعنوان مثال، سطر اول را عنوان لیست در نظر گرفته و تیترو فیلدها را در آن وارد کنید. رکوردها را زیر هم وارد کرده و دقت کنید که سطر خالی بین داده‌ها وجود نداشته باشد. اکنون به دو قابلیت مهم که در وارد کردن اطلاعات یک لیست بسیار مفید است توجه کنید:

قابلیت AutoComplete

قابلیت AutoComplete، قابلیتی است برای سهولت در وارد کردن داده‌های متنی تکراری یا مشابه. بعنوان مثال، بخشی از لیست شکل ۱-۶ را به صورت زیر در نظر بگیرید:



شاخه	نام هنرستان
کار دانش	کیان
کار دانش	گل یاس
فنی حرفه ای	گل یاس
فنی حرفه ای	گلستان کبیر

پس از وارد کردن کلمه «گل یاس» در سلول دوم، هنگام تایپ حرف «گ» در سلول سوم، به علت شباهت این حرف با حرف اول کلمه «گل یاس» (که قبلاً یکبار وارد شده است)، Excel با این احتمال که قصد دارید مجدداً کلمه «گل یاس» را تایپ کنید، کل این کلمه را در سلول سوم نمایش می دهد (شکل ۲-۶).

کار دانش	کیان
کار دانش	گل یاس
	گل یاس

شکل ۲-۶ قابلیت AutoComplete

در این مرحله، انتخاب با شماست: در صورتی که منظور شما از تایپ حرف «گ»، کلمه «گل یاس» بوده است، می توانید با فشردن کلید Enter، این کلمه را تأیید کنید (یعنی نیازی به تایپ حروف دیگر این کلمه نیست) و در صورتی که قصد دارید کلمه «گلستان کبیر» را وارد نمایید، بدون توجه به حروف ظاهر شده، به تایپ سایر حروف ادامه دهید.

نکته: قابلیت AutoComplete بصورت ستونی و روی سلول های مجاور (پیوسته) فعال است. یعنی اگر در مثال قبل، یک سلول را خالی رها کرده و اقدام به پر کردن سلول بعدی کنید، این قابلیت از بین می رود (زیرا با وجود یک سلول خالی، پیوستگی داده ها از بین رفته است).



گزینه Pick From Drop-down List...

از گزینه Pick From Drop-down List... برای وارد کردن ارقام تکراری استفاده می شود. برای آشنایی با نحوه استفاده از این گزینه، جدول زیر را به عنوان بخشی از لیست شکل ۱-۶ در نظر بگیرید:



رشته	جنسیت
کامپیوتر	دخترانه
هر دو	دخترانه
حسابداری	پسرانه
	پسرانه
	دخترانه

برای پر کردن سلول‌های خالی این لیست، در اولین سلول خالی کلیک راست کرده و از منوی باز شده، گزینه Pick From Drop-down List... را انتخاب کنید. منویی باز می‌شود که کلیه اقلامی که تاکنون در این ستون وارد شده، نشان می‌دهد (شکل ۳-۶). با انتخاب گزینه موردنظر از این منو داده مربوطه در سلول انتخاب شده وارد می‌شود.



شکل ۳-۶ کاربرد گزینه Pick From Drop-down List

استفاده از گزینه Pick From Drop-down List... دو مزیت دارد:

- صرفه‌جویی در زمان تایپ عبارات تکراری
- جلوگیری از خطای احتمالی هنگام تایپ (در صورتی که عبارات مشابه قبلی درست تایپ شده باشند)

نکته: گزینه Pick From Drop-down List... بصورت ستونی و روی سلول‌های مجاور (پیوسته) فعال است (مانند قابلیت AutoComplete).





تمرین ۱-۶

لیست زیر را با استفاده از قابلیت‌های AutoComplete و Pick From Drop-down List در یک Sheet وارد کنید.

لیست هنرستان‌های کار دانش شهرستان تهران

نام هنرستان	شاخه	نوع	جنسیت	رشته
ابرار	کار دانش	دولتی	دخترانه	هر دو
دانش رایانه	کار دانش	غیرانتفاعی	پسرانه	هر دو
مکتب الصادق	کار دانش	غیرانتفاعی	پسرانه	کامپیوتر
کار آفرین	کار دانش	غیرانتفاعی	پسرانه	کامپیوتر
مجمع صنعت	کار دانش	غیرانتفاعی	پسرانه	کامپیوتر
صابرین	کار دانش	شاهد	دخترانه	کامپیوتر
شهید آوینی	کار دانش	شاهد	پسرانه	کامپیوتر
اندیشه برتر	کار دانش	غیرانتفاعی	پسرانه	کامپیوتر
اندیشه و هنر	کار دانش	غیرانتفاعی	پسرانه	هر دو
امام خمینی	کار دانش	دولتی	دخترانه	هر دو
حکیم سنایی	کار دانش	غیرانتفاعی	پسرانه	هر دو
کوثر	کار دانش	دولتی	دخترانه	هر دو
سعادت	کار دانش	دولتی	دخترانه	حسابداری
علم و هنر	کار دانش	غیرانتفاعی	دخترانه	هر دو
علوم و فنون	کار دانش	غیرانتفاعی	پسرانه	هر دو
پیامبر	کار دانش	دولتی	دخترانه	کامپیوتر
صبح دانش	کار دانش	غیرانتفاعی	پسرانه	کامپیوتر



۲-۶ شناسایی اصول ایجاد فرم ورود اطلاعات

فرم ورود اطلاعات یکی از امکاناتی است که Excel برای سهولت در وارد کردن داده‌های لیست ارائه می‌دهد. برای دسترسی به این قابلیت، از دستور Form استفاده می‌کنیم. این دستور، از جمله دستوراتی است که در Ribbon‌های Excel وجود ندارد. برای صدور چنین دستوراتی لازم است یک دکمه میانبر از آنها در نوار Quick Access داشته باشیم. برای این منظور، مراحل زیر را طی کنید:

۱. روی نوار Quick Access کلیک راست کنید.
۲. از منوی باز شده گزینه Customize Quick Access Toolbar... را انتخاب کنید.
۳. کادر Excel Options باز می‌شود (شکل ۴-۶).

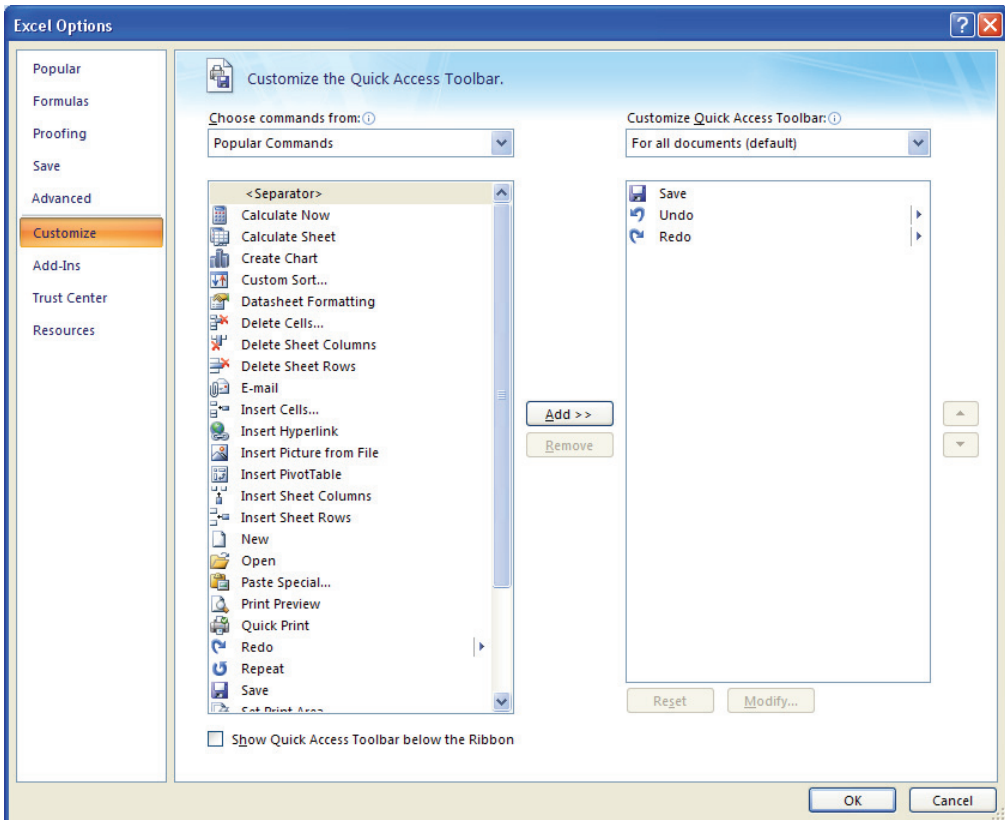

شکل ۴-۶ کادر Excel Options



۴. از منوی Choose commands from the Ribbon. گزینه Commands Not in the Ribbon را انتخاب کنید (شکل ۵-۶). دستوراتی که در Ribbon نیستند، در لیست نمایش داده می‌شوند.

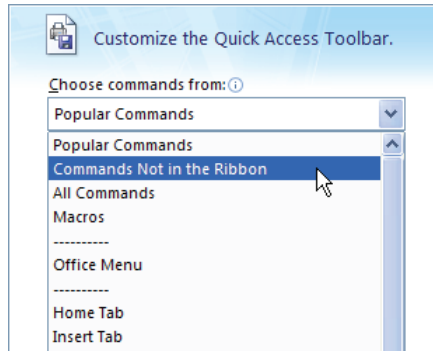

شکل ۵-۶ منوی Choose commands from

۵. از این لیست، گزینه Form را انتخاب کرده و روی دکمه Add کلیک کنید (شکل ۶-۶).

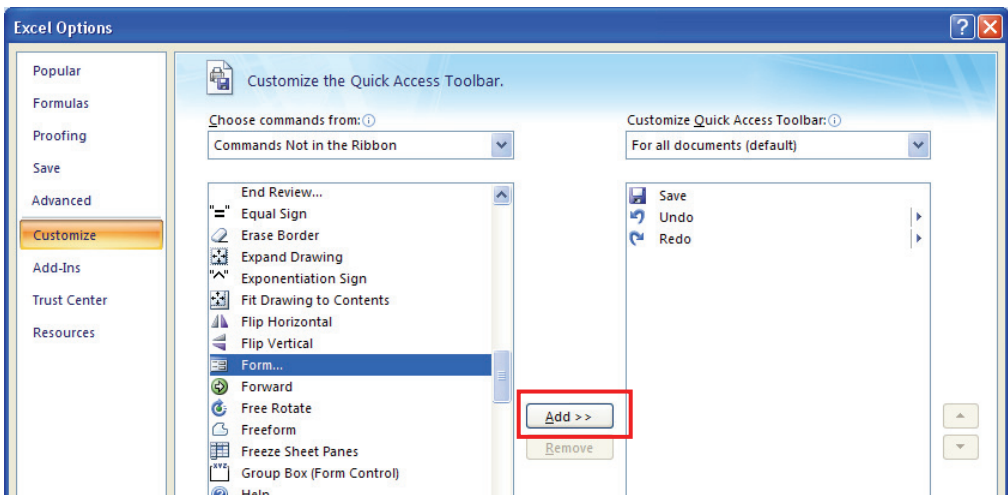

شکل ۶-۶ انتخاب گزینه Form و اضافه کردن آن

۶. روی دکمه OK کلیک کنید. مشاهده می‌شود که دکمه Form به دکمه‌های نوار Quick Access اضافه شده است (شکل ۷-۶).



شکل ۶-۷ اضافه شدن دکمه Form به نوار Quick Access

اکنون یکی از سلول‌های لیست را انتخاب کرده و روی دکمه Form کلیک می‌کنیم. فرم ورود اطلاعات مانند شکل ۶-۸ باز می‌شود. عنوان این کادر، نام Sheet است («هنرستان»).

شکل ۶-۸ نمونه‌ای از فرم ورود اطلاعات

همانطور که مشاهده می‌کنید، فرم ورود اطلاعات به ازای هر فیلد، دارای یک کادر متنی یا عددی است که به راحتی می‌توان اطلاعات رکورد را در آن وارد کرد. امکانات فرم در جدول ۶-۱ شرح داده شده است.

جدول ۶-۱ امکانات فرم ورود اطلاعات

نام گزینه	شرح
New	ایجاد یک رکورد جدید (در انتهای لیست)
Delete	حذف رکورد فعلی
Find Prev	نمایش رکورد قبلی
Find Next	نمایش رکورد بعدی
Criteria	شرط نمایش رکورد (برای مرور رکوردهای خاص)
Close	بستن فرم ورود اطلاعات



۳-۶ شناسایی اصول مرتب کردن سطرها و ستونهای لیست

در برنامه Excel می‌توانیم داده‌های لیست را بر حسب هر یک از فیلدها (ستون‌ها) مرتب کنیم. بخشی از لیست شکل ۱-۶ را بعنوان مثال در نظر بگیرید:

نام هنرستان	شاخه	نوع	جنسیت	رشته	تلفن
ابرار	کار دانش	دولتی	دخترانه	هر دو	۳۳۰۱۷۲۴۶
دانش رایانه	کار دانش	غیرانتفاعی	پسرانه	هر دو	۴۴۲۱۱۵۲۵
کارآفرین	کار دانش	غیرانتفاعی	پسرانه	کامپیوتر	۸۸۸۹۹۱۰۹
مجمع صنعت	کار دانش	غیرانتفاعی	پسرانه	کامپیوتر	۶۶۵۱۹۲۰۱
صابرین	کار دانش	شاهد	دخترانه	کامپیوتر	۲۲۲۹۹۰۴۲
شهید آوینی	کار دانش	شاهد	پسرانه	کامپیوتر	۲۲۵۸۸۴۲۹
اندیشه برتر	کار دانش	غیرانتفاعی	پسرانه	کامپیوتر	۲۲۷۰۵۲۴۷
اندیشه و هنر	کار دانش	غیرانتفاعی	پسرانه	هر دو	۷۷۳۲۳۲۹۹
امام خمینی	کار دانش	دولتی	دخترانه	هر دو	۷۷۳۰۷۹۸۰

برای مرتب کردن این لیست بر اساس ستون «نام هنرستان»، مراحل زیر را طی می‌کنیم:
۱. یکی از سلول‌های ستون «نام هنرستان» را انتخاب می‌کنیم.

۲. در تب Data، گروه Sort & Filter، روی دکمه Sort A to Z، کلیک می‌کنیم (شکل ۹-۶).

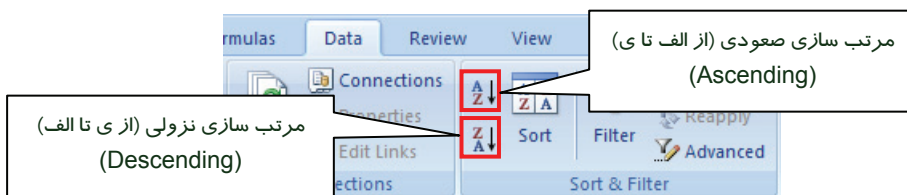

شکل ۹-۶ دکمه‌های Sort (صعودی و نزولی)

از آنجا که Excel به خوبی ساختار لیست را تشخیص می‌دهد، رکوردهای آن را بر اساس ستون «نام هنرستان» از «الف» تا «ی» مرتب می‌کند و نتیجه آن لیست زیر خواهد بود:



نام هنرستان	شاخه	نوع	جنسیت	رشته	تلفن
ابرار	کار دانش	دولتی	دخترانه	هردو	۳۳۰۱۷۲۴۶
امام خمینی	کار دانش	دولتی	دخترانه	هردو	۷۷۳۰۷۹۸۰
اندیشه برتر	کار دانش	غیرانتفاعی	پسرانه	کامپیوتر	۲۲۷۰۵۲۴۷
اندیشه و هنر	کار دانش	غیرانتفاعی	پسرانه	هردو	۷۷۳۲۳۲۹۹
دانش رایانه	کار دانش	غیرانتفاعی	پسرانه	هردو	۴۴۲۱۱۵۲۵
شهید آوینی	کار دانش	شاهد	پسرانه	کامپیوتر	۲۲۵۸۸۴۲۹
صابرین	کار دانش	شاهد	دخترانه	کامپیوتر	۲۲۲۹۹۰۴۲
کارآفرین	کار دانش	غیرانتفاعی	پسرانه	کامپیوتر	۸۸۸۹۹۱۰۹
مجمع صنعت	کار دانش	غیرانتفاعی	پسرانه	کامپیوتر	۶۶۵۱۹۲۰۱

اکنون فرض کنید لیست فوق را به شکلی نیاز داریم که ابتدا مدارس دولتی، سپس مدارس شاهد و غیرانتفاعی را به صورت مرتب شده نشان دهد. به این ترتیب لازم است لیست را بر اساس دو ستون مرتب کنیم: ابتدا بر اساس ستون «نوع» و سپس بر اساس ستون «نام هنرستان». مراحل انجام کار به ترتیب زیر است:

۱. یکی از سلول‌های لیست را انتخاب می‌کنیم.
۲. در تب Data، گروه Sort & Filter، روی دکمه Sort کلیک می‌کنیم (شکل ۱۰-۶). کادر Sort باز می‌شود (شکل ۱۱-۶).

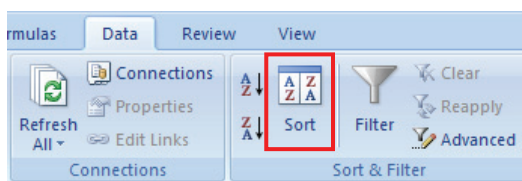

شکل ۱۰-۶ دکمه Sort



شکل ۱۱-۶ کادر Sort



۳. در بخش Sort by، منوی Column را باز کرده و ستون مبنای مرتبسازی را تعیین می‌کنیم. در این منو به دلیل تشخیص لیست توسط Excel، عناوین ستون‌ها دیده می‌شود. گزینه «نوع» را از منوی باز شده انتخاب می‌کنیم (شکل ۱۲-۶).

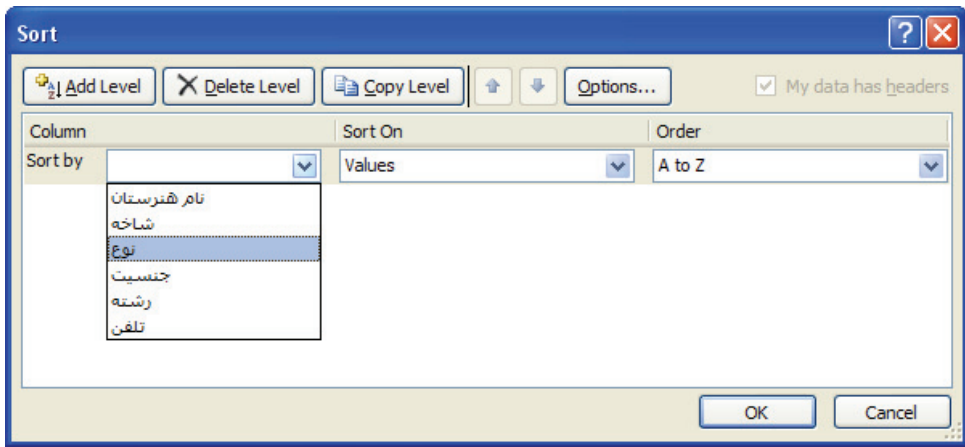

شکل ۱۲-۶ منوی Column در Sort by

۴. برای تعیین ستون دوم که باید مبنای مرتبسازی قرار گیرد، روی دکمه Add Level کلیک می‌کنیم. ردیف جدیدی با عنوان Then by به کادر Sort اضافه می‌شود (شکل ۱۳-۶).

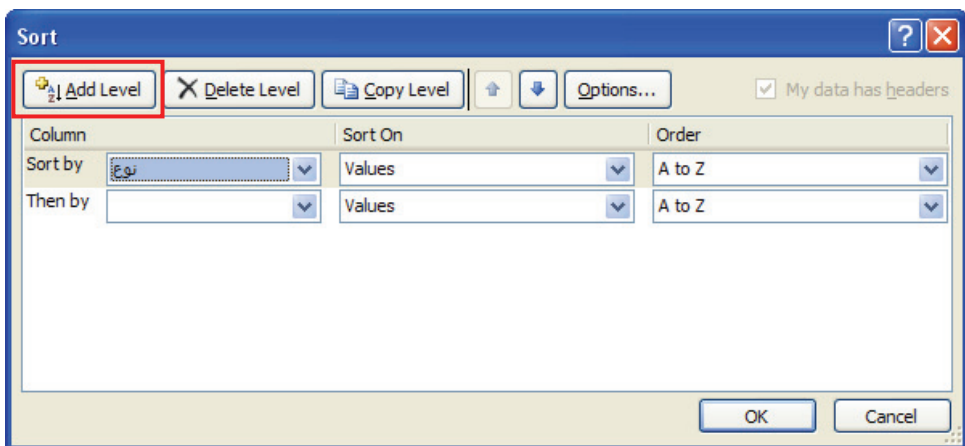

شکل ۱۳-۶ کلیک روی دکمه Add Level و اضافه شدن ردیف Then by



۵. مجدداً منوی Column را از ردیف Then by باز کرده و این بار گزینه «نام هنرستان» را از آن برمی‌گزینیم (شکل ۱۴-۶).

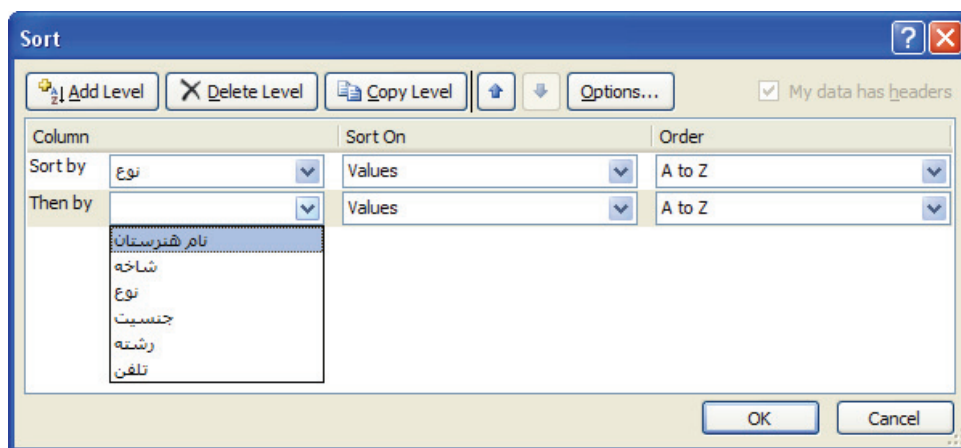

شکل ۱۴-۶ تعیین ستون دوم به عنوان مبنای مرتب‌سازی

۶. روی دکمه OK کلیک می‌کنیم. نتیجه مرتب‌سازی بر اساس دو ستون «نوع» و «نام هنرستان» مانند لیست زیر خواهد شد.

تلفن	رشته	جنسیت	نوع	شاخه	نام هنرستان
۳۳۰۱۷۲۴۶	هر دو	دخترانه	دولتی	کار دانش	ابرار
۷۷۳۰۷۹۸۰	هر دو	دخترانه	دولتی	کار دانش	امام خمینی
۲۲۵۸۸۴۲۹	کامپیوتر	پسرانه	شاهد	کار دانش	شهید آوینی
۲۲۲۹۹۰۴۲	کامپیوتر	دخترانه	شاهد	کار دانش	صابرین
۲۲۷۰۵۲۴۷	کامپیوتر	پسرانه	غیرانتفاعی	کار دانش	اندیشه برتر
۷۷۳۲۳۲۹۹	هر دو	پسرانه	غیرانتفاعی	کار دانش	اندیشه و هنر
۴۴۲۱۱۵۲۵	هر دو	پسرانه	غیرانتفاعی	کار دانش	دانش رایانه
۸۸۸۹۹۱۰۹	کامپیوتر	پسرانه	غیرانتفاعی	کار دانش	کارآفرین
۶۶۵۱۹۲۰۱	کامپیوتر	پسرانه	غیرانتفاعی	کار دانش	مجمع صنعت



۶-۴ شناسایی اصول کار با Auto Filter

در لیست‌های طولانی برای مشاهده داده‌های خاص می‌توان از قابلیت Filter استفاده کرده و نمایش اطلاعات را بر اساس یک یا چند داده خاص محدود کرد. بعنوان مثال در لیست شکل ۶-۱ هنرستان‌های دولتی و غیر انتفاعی در دو رشته کامپیوتر و حسابداری مشاهده می‌شوند. با استفاده از Filter می‌توانیم تنها اسامی هنرستان‌های دولتی را در این لیست مشاهده کنیم. مراحل انجام عملیات را با همین مثال طی می‌کنیم:

۱. یکی از سلول‌های لیست را انتخاب کنید.
۲. در تب Data، گروه Sort & Filter، روی دکمه Filter کلیک کنید (شکل ۶-۱۵). عناوین لیست مانند شکل ۶-۱۶ دیده می‌شود.

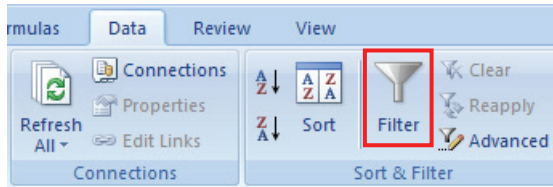

شکل ۶-۱۵ دکمه Filter

ردیف	نام هنرستان	شاخه	نوع	جنسیت	رشته	تلفن
------	-------------	------	-----	-------	------	------

شکل ۶-۱۶ عناوین لیست پس از اعمال Filter

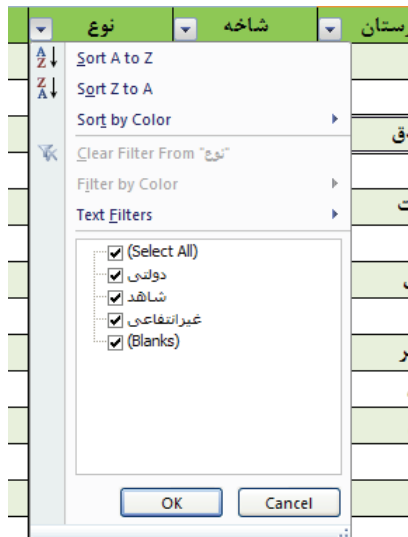

شکل ۶-۱۷ منوی Filter برای ستون «نوع»



۳. روی فلش پایین رونده کنار عنوان «نوع» کلیک کنید. منوی شکل ۱۷-۶ مشاهده می‌شود. همانطور که در شکل مشاهده می‌شود، گزینه (Select All) در وضعیت انتخاب شده قرار دارد. به این معنی که در این ستون، کلیه داده‌ها نمایش داده شده است.
۴. با کلیک در کادر انتخاب گزینه (Select All)، انتخاب فعلی لغو شده و می‌توانید تنها گزینه «دولتی» را انتخاب کنید. پس از کلیک روی دکمه OK، داده‌های لیست فیلتر شده و تنها رکوردهایی که از «نوع» دولتی هستند، نمایش داده می‌شود.

تمرین ۲-۶:



در لیست تمرین قبل که اسامی هنرستان‌های کار دانش شهرستان تهران را دربر می‌گیرد، فیلتری اعمال کنید که تنها اطلاعات هنرستان‌های رشته «کامپیوتر» یا رشته «حسابداری» را نمایش دهد.

۵-۶ شناسایی اصول کار با Subtotal

از قابلیت Subtotal برای محاسبه زیرمجموع استفاده می‌شود. روش بکارگیری و مزایای استفاده از آن را با مثالی بررسی می‌کنیم:

دانش آموزی ساعات مطالعه چهار درس خود را در تاریخ‌های مختلف در جدول شکل ۱۸-۶ ثبت کرده است. با استفاده از Subtotal مجموع ساعات مطالعه هر روز و جمع کل ساعات مطالعه این دانش‌آموز را محاسبه می‌کنیم. از آنجا که قرار است زیر مجموع برای هر روز محاسبه شود، ابتدا لیست را بر اساس ستون تاریخ مرتب می‌کنیم.

C	B	A	
ساعت مطالعه در روز	نام درس	تاریخ	1
۱	مطالعات اجتماعی	۸۸/۰۲/۲۵	2
۱	ادبیات فارسی	۸۸/۰۲/۲۵	3
۲	ریاضی ۱	۸۸/۰۲/۲۵	4
۲	فیزیک و آزمایشگاه ۱	۸۸/۰۲/۲۷	5
۱	ادبیات فارسی	۸۸/۰۲/۲۷	6
۲	ریاضی ۱	۸۸/۰۲/۲۸	7
۱	مطالعات اجتماعی	۸۸/۰۲/۲۸	8
۲	ریاضی ۱	۸۸/۰۲/۲۹	9
۲	فیزیک و آزمایشگاه ۱	۸۸/۰۲/۲۹	10
۱	ادبیات فارسی	۸۸/۰۲/۲۹	11

شکل ۱۸-۶



۱. یکی از سلول‌های لیست را انتخاب کرده و روی دکمه Subtotal کلیک می‌کنیم (شکل ۶-۱۹).

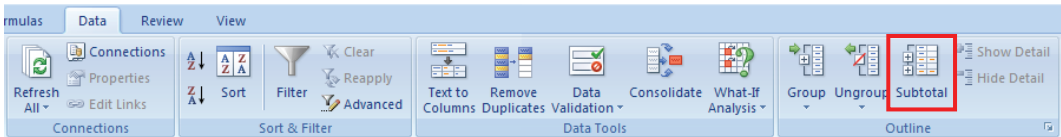

شکل ۶-۱۹ دکمه Subtotal

۲. کادر Subtotal باز می‌شود (شکل ۶-۲۰).



شکل ۶-۲۰ کادر Subtotal

۳. تنظیمات پیش‌فرض این کادر حاکی از آن است که جمع ساعات مطالعه هر روز محاسبه شده و در زیر داده‌های همان روز نمایش داده می‌شود.

۴. این تنظیمات را با کلیک روی دکمه OK تایید می‌کنیم. لیست به صورت شکل ۶-۲۱ دیده می‌شود.



C	B	A	1
ساعت مطالعه در روز	نام درس	تاریخ	
۱	مطالعات اجتماعی	۸۸/۰۲/۲۵	2
۱	ادبیات فارسی	۸۸/۰۲/۲۵	3
۲	ریاضی ۱	۸۸/۰۲/۲۵	4
۴		۸۸/۰۲/۲۵ Total	5
۲	فیزیک و آزمایشگاه ۱	۸۸/۰۲/۲۷	6
۱	ادبیات فارسی	۸۸/۰۲/۲۷	7
۳		۸۸/۰۲/۲۷ Total	8
۲	ریاضی ۱	۸۸/۰۲/۲۸	9
۱	مطالعات اجتماعی	۸۸/۰۲/۲۸	10
۳		۸۸/۰۲/۲۸ Total	11
۲	ریاضی ۱	۸۸/۰۲/۲۹	12
۲	فیزیک و آزمایشگاه ۱	۸۸/۰۲/۲۹	13
۱	ادبیات فارسی	۸۸/۰۲/۲۹	14
۵		۸۸/۰۲/۲۹ Total	15
۱۵		Grand Total	16

شکل ۲۱-۶ نتیجه استفاده از Subtotal

همانطور که در شکل ۲۱-۶ مشاهده می‌کنید، لیست بر اساس ستون تاریخ گروه‌بندی شده و یک ردیف با عنوان Total برای نمایش مجموع ساعات مطالعه هر روز در زیر هر گروه اضافه شده است. آخرین ردیف لیست به جمع کل ساعات مطالعه اختصاص دارد که تحت عنوان Grand Total دیده می‌شود. به سمت راست شکل دقت کنید. هر گروه دارای یک علامت - است که از آن برای بستن (جمع کردن) گروه استفاده می‌شود. با کلیک روی این علامت، تنها مجموع محاسبه شده هر گروه دیده می‌شود (شکل ۲۲-۶).

C	B	A	1
ساعت مطالعه در روز	نام درس	تاریخ	
۴		۸۸/۰۲/۲۵ Total	5
۳		۸۸/۰۲/۲۷ Total	8
۳		۸۸/۰۲/۲۸ Total	11
۵		۸۸/۰۲/۲۹ Total	15
۱۵		Grand Total	16

شکل ۲۲-۶ بستن گروه‌ها



برای برداشتن Subtotal، روی یکی از سلول‌های لیست کلیک کرده و پس از باز کردن کادر Subtotal، روی دکمه Remove All کلیک کنید (شکل ۶-۲۰).

۶-۶ شناسایی اصول کار با Validation

کنترل اعتبار داده‌های ورودی

برنامه Excel قادر است اعتبار (درستی) داده‌ها را در هنگام ورود آنها، کنترل کند. این در صورتی است که پیش از ورود داده‌ها، برای سلول‌های مربوطه، شرایط اعتبار را تعریف کرده باشید. برای کنترل اعتبار داده‌های ورودی مراحل زیر را طی کنید:

۱. سلول‌ها موردنظر را انتخاب کنید.

۲. در تب Data، روی دکمه Data Validation کلیک کنید.

۳. از منوی باز شده گزینه Data Validation... را انتخاب کنید (شکل ۶-۲۳).

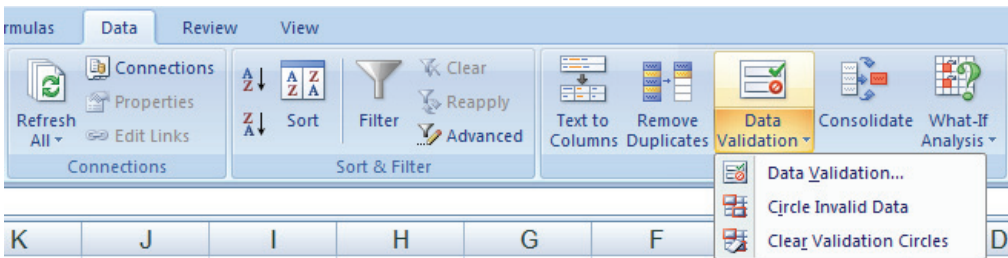

شکل ۶-۲۳ گزینه Data Validation

۴. کادر Data Validation باز می‌شود (شکل ۶-۲۴). با استفاده از این کادر می‌توانید شرایط مجاز ورود داده‌ها، پیام‌های ورودی و پیام‌های خطا را تعریف کنید.

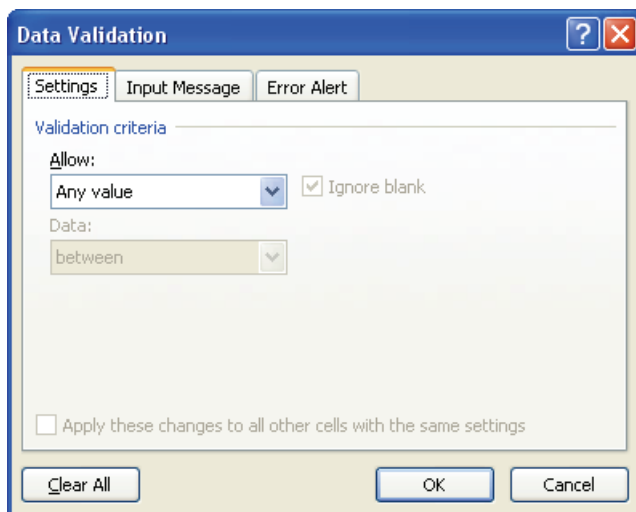

شکل ۶-۲۴ کادر Data Validation

تعریف شرایط مجاز

برای تعریف شرایط مجاز، از تب Settings استفاده می‌شود. گزینه Allow در این قسمت، لیستی از شرایط مختلف ارائه می‌دهد که در جدول ۶-۲ شرح داده شده‌اند.

جدول ۶-۲ گزینه‌های منوی Allow

نام گزینه	شرح
Any value	دریافت بدون قید و شرط تمام داده‌ها
Whole number	دریافت اعداد
Decimal	دریافت اعداد اعشاری
List	دریافت از اقلام نامبرده
Date	دریافت تاریخ
Time	دریافت ساعت
Text length	دریافت متن با تعداد کاراکترهای مشروط
Custom	دریافت محتوای برابر با فرمول

پس از انتخاب گزینه مناسب از لیست Allow، دامنه مجاز را با استفاده از عملگرهای مقایسه‌ای لیست Data، تعیین کنید (جدول ۶-۳).



جدول ۳-۶ عملگرهای مقایسه‌ای

نام گزینه	شرح
between	بین ... و ...
Not between	خارج از محدوده ... و ...
Equal to	مساوی با ...
not equal to	مخالف با ...
greater than	بزرگتر از ...
less than	کوچکتر از ...
greater than or equal to	بزرگتر یا مساوی با ...
less than or equal to	کوچکتر یا مساوی با ...

مثال ۱-۶: فرض کنید قصد داریم لیستی از نمرات دانش‌آموزان را در یکی از دروس ثبت کنیم. این درس دارای دو آزمون کتبی و عملی است. دانش‌آموزان می‌توانند از هر آزمون حداکثر نمره ۱۰ را کسب کنند. برای جلوگیری از ورود اشتباه داده‌ها در دو ستون نمره کتبی و عملی، از Data Validation استفاده می‌کنیم:



۱. سلول‌هایی که قصد داریم نمرات کتبی و عملی کلیه دانش‌آموزان در آنها وارد شود را انتخاب می‌کنیم.
۲. در تب Settings کادر Data Validation، منوی Allow را باز کرده و گزینه Whole Number را انتخاب می‌کنیم. منوی Data فعال می‌شود.
۳. از گزینه‌های منوی Data، گزینه less than or equal to را انتخاب می‌کنیم. کادر Maximum فعال می‌شود.
۴. در کادر Maximum، مقدار ۱۰ را وارد می‌کنیم. به این معنی که مقادیر سلول‌های انتخاب شده می‌توانند کوچکتر یا مساوی با ۱۰ باشند.

تعریف پیغام ورودی

پس از تعریف شرایط مجاز، می‌توانید یک پیغام تعریف کنید که در حین ورود داده‌ها، شرایط مجاز را به کاربر یادآوری کند. برای این منظور از تب Input Message در کادر Data Validation استفاده می‌شود (شکل ۲۵-۶). در قسمت Title، عنوان پیغام و در قسمت Input message، متن پیغام را وارد کنید.

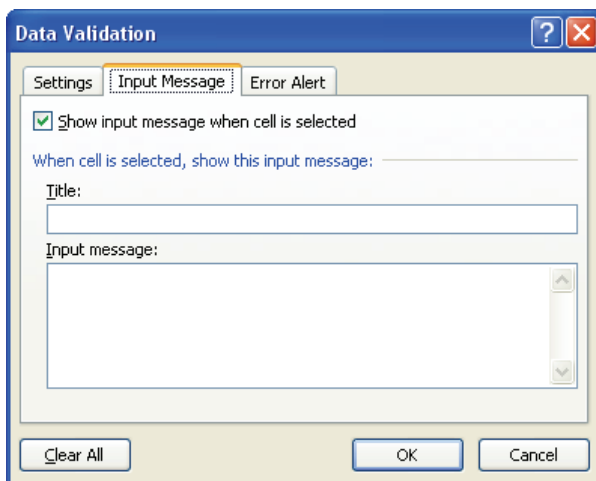

شکل ۶-۲۵ تب Input Message در کادر Data Validation

تعریف پیغام خطا

با تعریف محدوده مجاز داده‌ها، در صورت ورود داده اشتباه، این خطا توسط Excel به کاربر اعلام خواهد شد. می‌توانید این پیغام خطا را مطابق میل خود تعیین کنید. برای این منظور، در کادر Data Validation، از کادر Error Alert استفاده می‌شود (شکل ۶-۲۶). در قسمت Title، عنوان پیغام و در قسمت Error message، متن پیغام را وارد کنید.

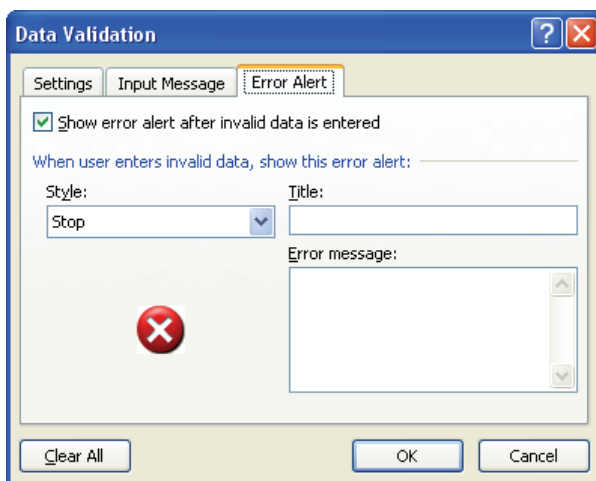

شکل ۶-۲۶ تب Error Alert در کادر Data Validation



بیشتر بدانیم ...



۱. در صورتی که در یک لیست از Filter استفاده کنیم، آیا لیست به همان شکلی که فیلتر شده است، چاپ می‌شود؟

پاسخ مثبت است. برای اطمینان خاطر از این موضوع، می‌توانید پس از اعمال Filter، پیش‌نمایش چاپ لیست را توسط گزینه Print Preview مشاهده کنید. این گزینه در منوی Office و تحت گزینه Print قرار دارد که استفاده از آن در فصل ۷ شرح داده شده است.

۲. در کادر Data Validation، منوی Allow، گزینه List چه کاربردی دارد؟

از این گزینه هنگامی استفاده می‌کنیم که داده‌های ورودی الزاماً باید از ارقام مشخصی انتخاب شود. مثلاً در لیست نام هنرستان‌ها، ستون «جنسیت» حتماً باید دارای یکی از دو مقدار «دخترانه» و «پسرانه» باشد. با استفاده از گزینه List، در سلول‌های ستون «جنسیت»، یک منو شامل دو گزینه ایجاد می‌کنیم که هنگام ورود داده‌ها، تنها یکی از این دو قابل انتخاب است: «دخترانه» و «پسرانه»

برای انجام این تنظیم، مراحل زیر را طی می‌کنیم:

۱. ابتدا سلول‌هایی که به این تنظیم نیاز دارند را انتخاب می‌کنیم.

۲. پس از باز کردن کادر Data Validation گزینه List را از منوی Allow انتخاب می‌کنیم.

۳. کادر متنی Source فعال می‌شود. دو عبارت «دخترانه» و «پسرانه» را مانند شکل ۲۷-۶ در آن وارد می‌کنیم. دقت کنید که این کلمات فارسی هستند اما علامت ؛ که به عنوان جداکننده گزینه‌ها به کار می‌رود، از کاراکترهای انگلیسی است (قبل از وارد کردن آن باید صفحه کلید را انگلیسی کنید).

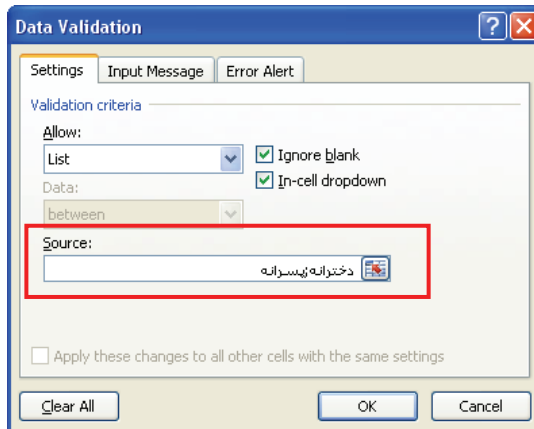

شکل ۲۷-۶ گزینه List در کادر Data Validation



۴. پس از وارد کردن داده‌ها و تایید توسط دکمه OK، برای هر سلول انتخاب شده، منویی مانند آنچه که در شکل ۶-۲۸ دیده می‌شود، باز خواهد شد که به راحتی می‌توانید داده موردنظر را از آن انتخاب کنید.



شکل ۶-۲۸ نتیجه استفاده از گزینه List در Data Validation

۶-۷ زبان تخصصی

با توجه به معنی کلمات داده شده، متن زیر را ترجمه کنید:

Sorting Excel 2007 Data on a Single Column

You may find data in an Excel 2007 worksheet easier to view if it's sorted on a particular column, in ascending or descending order. Excel sorts in the following pattern: numbers, spaces, special characters (such as ! " # \$ % & * < = >) and finally, alphabetic letters.

Sorting data in ascending order sorts text from A to Z; numeric information from low to high; and dates with the earliest date first. Sorting data in descending order sorts text from Z to A; numeric information from high to low; and dates with the most recent date first.



- جداول حاوی اطلاعات که داده‌های مشابه را به صورت یک پایگاه داده‌ای نگهداری می‌کنند، لیست نام دارند. معمولاً هر سطر لیست تحت عنوان «رکورد» دربرگیرنده مشخصات یک قلم داده و هر ستون یا «فیلد» شامل مشخصات اقلام است.
- در Excel برای سهولت در وارد کردن داده‌های یک لیست، از قابلیت‌هایی مانند AutoComplete، Pick From Drop-down List و Form استفاده می‌شود.
- لیست‌ها را می‌توان بر اساس ستون‌های دلخواه مرتب کرد. در صورت لزوم می‌توانید یک لیست را بر اساس بیش از یک ستون مرتب کنید.
- با استفاده از Filter می‌توان تنها رکوردهای خاصی از لیست را به نمایش درآورد و سایر رکوردها را مخفی نمود.
- دستور Subtotal امکانیست برای محاسبه زیرمجموع در لیست. به این ترتیب می‌توان داده‌ها را گروه‌بندی کرده و مجموع فیلدهای عددی هر گروه را به تفکیک مشاهده کرد.
- برای کنترل اعتبار داده‌هایی که در لیست وارد می‌شوند، از دستور Data Validation استفاده می‌کنیم. پس از تعیین شرایط مجاز ورود داده‌ها، داده‌هایی که دارای این شرایط نباشند، به هیچ وجه وارد سلول نمی‌شوند و این نکته طی پیغامی به کاربر اعلام می‌گردد.



واژه نامه

Allow	اجازه دادن
Alphabetic letters	حروف الفبایی
Ascending	صعودی
AutoComplete	کامل کردن خودکار
Criteria	شرط
Decimal	اعشاری
Descending	نزولی
Drop-down	پایین رونده
Earliest	جدیدترین
Error alert	اعلام خطا
Error message	پیغام خطا
Field	فیلد، رشته
Filter	فیلتر، صافی
Following	ذیل
Form	فرم
Input message	پیغام ورودی
Length	طول
Order	ترتیب
Particular	خاص
Pattern	الگو
Pick	چیدن، گرفتن
Prev (previous)	قبلی
Record	رکورد، سابقه
Setting	تنظیم
Sort	مرتب کردن
Source	منبع
Subtotal	زیر مجموع
Validation	اعتبار



آزمون تئوری

درستی یا نادرستی گزینه های زیر را تعیین کنید.

۱. قابلیت AutoComplete به صورت سطری عمل می کند.
۲. از فیلتر برای نمایش داده های خاص لیست استفاده می شود.
۳. Excel قادر است لیست را بر اساس بیش از یک ستون مرتب کند.
۴. قابلیت AutoComplete برای سهولت در وارد کردن داده های مشابه به کار می رود.
۵. توسط دستور Form به راحتی می توان داده های لیست را وارد کرد.
۶. هدف دستور Filter مرتب سازی یک لیست است.
۷. برای محاسبه زیر مجموع از دستور Subtotal استفاده می شود.
۸. برنامه Excel قادر است درستی داده ها را در هنگام ورود آنها کنترل کند.
۹. برای مرتب کردن اطلاعات متنی، بر اساس حروف الفباء از تب Data، دستور Sort را انتخاب می کنیم.
۱۰. برای جستجوی سریع یک نام از لیست، می توان از دستور Filter کمک گرفت.

معادل عبارت های سمت راست را از ستون سمت چپ انتخاب کرده و مقابل آن بنویسید.

Descending	۱۱. صعودی
Subtotal	۱۲. کامل کردن خودکار
Validation	۱۳. شرط
Criteria	۱۴. نزولی
AutoComplete	۱۵. منبع
Ascending	۱۶. زیر مجموع
Source	۱۷. اعتبار

چهار گزینه ای

۱۸. برای سهولت در وارد کردن داده های متنی تکراری، از کدام قابلیت Excel استفاده می شود؟
الف- Form ب- Sort ج- AutoComplete د- Subtotal
۱۹. در استفاده از Form کدام گزینه برای مشاهده رکوردهای خاص به کار می رود؟
الف- Criteria ب- Find Prev ج- Find Next د- هیچکدام
۲۰. کدام گزینه برای وارد کردن اقلام تکراری به کار می رود؟
الف- Pick From Drop-Down List ب- Sort
ج- Form د- Filter



۲۱. برای مرتب کردن یک لیست گزینه را از تب Data انتخاب می‌کنیم.

الف- Sort ب- Form ج- Arrange د- Filter

۲۲. برای سهولت در وارد کردن داده های لیست کدام دستور به کار می رود؟

الف- Sort ب- Arrange ج- Form د- AutoComplete

۲۳. برای نمایش رکوردهایی که یک یا چند فیلد آن شرایط خاصی دارد، کدام دستور مناسب است؟

الف- Subtotal ب- Filter ج- View د- AutoSum

۲۴. دستور مرتب کردن لیست در کدام تب قرار دارد؟

الف- View ب- Data ج- Home د- Insert

۲۵. برای مرتب کردن داده های موجود در سلول‌ها به صورت صعودی از کدام گزینه استفاده می‌شود؟

الف- Ascending ب- Descending ج- Filter د- Subtotal

۲۶. هدف دستور Subtotal چیست؟

- الف- برای مرتب کردن لیست به کار می‌رود.
- ب- داده های تکراری را نشان می دهد.
- ج- برای محاسبه زیر مجموع به کار می رود.
- د- برای محاسبه جمع کل فیلدهای عددی استفاده می‌شود.

۲۷. برای مرتب کردن یک لیست چه عملی انجام می‌دهیم؟

الف- Format → Font ب- Data → Filter

ج- Data → Sort د- Insert → Table

۲۸. کدام گزینه درست است؟

الف- توسط دستور Validation می‌توان اعتبار داده‌ها را در هنگام ورود، کنترل کرد.

ب- دستور Validation تنها قادر به کنترل داده‌های عددی است.

ج- برای داده‌های تاریخی نمی‌توان شرایط مجاز ورود تعریف کرد.

د- در برنامه Excel نمی‌توان برای تعداد کاراکترهای داده‌های متنی شرط تعیین کرد.

۲۹. برای اینکه در یک لیست پرسنلی تنها لیست افرادی را مشاهده کنیم که حقوق آنها بیش از ۲۰۰۰۰۰۰ ریال

است، باید از کدام قابلیت Excel استفاده کنیم؟

الف- Filter ب- Form ج- Sort د- Subtotal

۳۰. کدام گزینه فقط مخصوص لیست‌ها می‌باشد؟

الف- Max ب- Count ج- Sum د- Subtotal

در جای خالی عبارت مناسب بنویسید.

۳۱. ستون‌های لیست را می‌گویند.

۳۲. گزینه Pick From Drop-down List برای به کار می‌رود.

۳۳. قابلیت AutoComplete فقط در سلول‌های فعال است.



۳۴. برای سهولت در وارد کردن داده‌های لیست، می‌توان از قابلیت استفاده کرد.
۳۵. از دستور Filter برای مشاهده استفاده می‌کنیم.
۳۶. دستور برای محاسبه زیر مجموع به کار می‌رود.
۳۷. دستور Validation را در هنگام ورود آنها کنترل می‌کند.

به سئوالات زیر پاسخ تشریحی دهید.

۳۸. هدف دستور Subtotal چیست؟
۳۹. دستور Filter به چه منظور به کار می‌رود؟
۴۰. چگونه می‌توان درستی داده‌ها را در هنگام ورود آنها کنترل کرد؟

آزمون زبان تخصصی

41. Sorting data in ascending order sorts
A) just numbers
B) just dates
C) text from Z to A
D) text from A to Z
42. Sorting data in descending order sorts dates
A) From Z to A
B) With the earliest date
C) from high to low
D) with the most recent date first
43. Which one is the first when Excel sorts data?
E) Spaces
F) Especial characters
G) Alphabetic letters
H) numbers



فصل هفتم

هدف کلی فصل: توانایی چاپ اطلاعات

اهداف رفتاری (جزئی)

پس از مطالعه این فصل، از فراگیر انتظار می‌رود که:

- بتواند Sheet را صفحه بندی کند.
- بتواند ناحیه چاپ تعریف کند.
- بتواند اندازه و جهت کاغذ را تغییر دهد.
- بتواند مقیاس چاپ را تعیین کند.
- بتواند حاشیه صفحه را تنظیم کند.
- بتواند پیش نمایش چاپ را مشاهده کند.
- بتواند اطلاعات را با تیراژ لازم چاپ کند.

زمان (ساعت)	
عملی	تئوری
۱	۲



مقدمه

یکی از مهم ترین عملیاتی که هر کاربر Excel باید قادر به انجام آن باشد، صفحه بندی و چاپ Sheet است. برنامه Excel امکانات زیادی برای تنظیم خصوصیات صفحه و چاپ آن ارائه می‌دهد. در این فصل به بررسی سه مرحله مهم چاپ یعنی تنظیم مشخصات چاپی Sheet، مشاهده پیش‌نمایش چاپ و چاپ Sheet می‌پردازیم.

۱-۷ شناسایی اصول کار با Print Area و کنترل Page Break

تعیین ناحیه چاپ

از آنجا که معمولاً اطلاعات زیادی در Sheet وارد می‌شود و در بسیاری از موارد مایل به چاپ کل این اطلاعات نیستیم، می‌توانیم بخش موردنظر را بعنوان ناحیه چاپ به Excel معرفی کنیم. به این ترتیب کلیه تنظیمات چاپ روی این قسمت انجام می‌شود.

برای تعیین ناحیه چاپ، مراحل زیر را طی کنید:

۱. ناحیه موردنظر را انتخاب کنید.

۲. در تب Page Layout، گروه Page Setup، روی دکمه Print Area کلیک کنید. منویی با دو گزینه باز می‌شود (شکل ۱-۷).

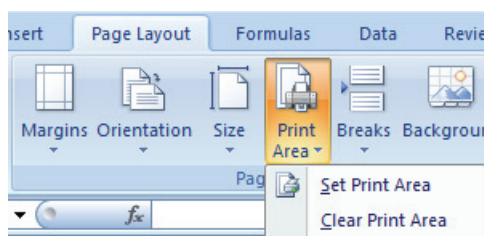

شکل ۱-۷ منوی Print Area

۳. گزینه Set Print Area را انتخاب کنید.

حذف ناحیه چاپ

برای حذف ناحیه چاپ تعیین شده (لغو عملیات فوق)، از منوی Print Area، گزینه Clear Print Area را انتخاب کنید.



آیا می دانید که ...



در صورت لزوم می‌توانید ناحیه جدیدی را به ناحیه چاپ تعیین شده اضافه کنید.
۱. ناحیه جدید را انتخاب کنید.

۲. روی دکمه Print Area کلیک کنید. مشاهده می‌شود که گزینه Add to Print Area به گزینه‌های این منو اضافه شده است (چون قبلاً یک ناحیه چاپ تعریف شده است)

۳. گزینه Add to Print Area را انتخاب کنید تا ناحیه انتخاب شده به ناحیه چاپ قبلی اضافه شود (شکل ۲-۷).

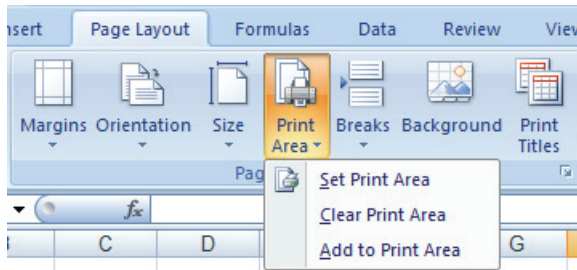

شکل ۲-۷ اضافه کردن یک ناحیه جدید به ناحیه چاپ تعریف شده

ایجاد کنترل Page Break

همانطور که می‌دانید هر Sheet قادر به نگهداری حجم وسیعی از اطلاعات است که ممکن است در قالب چندین برگه کاغذ به چاپ رسد. Excel بطور خودکار اطلاعات هر Sheet را بر طبق ابعاد کاغذ تعیین شده، صفحه بندی می‌کند. یعنی بخشی از اطلاعات که در کاغذ اول جا نگیرد، در کاغذ دوم چاپ خواهد شد. مرز بین این صفحات توسط Page Break مشخص می‌شود.

اکنون حالتی را در نظر بگیرید که اطلاعاتی را در کنار هم وارد کرده‌ایم و ممکن است کل این اطلاعات به راحتی در یک صفحه کاغذ چاپ شود. اما مایل هستیم آنها را در دو صفحه چاپ کنیم در صورتی که در وضعیت نمایش آن تغییری حاصل نشود. در چنین مواردی از تعریف Page Break استفاده می‌کنیم. مراحل انجام این عملیات را با مثالی طی می‌کنیم.

لیست شکل ۳-۷ را در نظر بگیرید. Page Break فعلی این Sheet که بطور پیش فرض توسط Excel تعیین شده است، در شکل مشاهده می‌شود (جهت این صفحه افقی است). قصد داریم این لیست را که در حال حاضر، در یک صفحه چاپ می‌شود، در دو صفحه چاپ کنیم به طوری که از ستون ردیف تا ستون تعداد فرزندان در یک صفحه و سایر ستون‌ها در صفحه دوم چاپ شوند. مراحل زیر را طی می‌کنیم:



T	S	R	Q	P	O	N	M	L	K	J	I	H	G	F	E	D	C	B	A																					
ردیف	نام	نام خانوادگی	نام پدر	شماره شناسنامه	وضعیت تأهل	تعداد فرزندان	روزهای کارکرد	دستمزد روزانه	دستمزد ماهانه	زبان			کسب و کار			ماده قابل پرداخت	اسم																							
										حق تا‌هل	حق تولد	جمع مزایا	حق بیمه	مالیات	جمع کسور																									
۱	علی	شلی	محمد	۳۳۱	مجرد	۰	۳۱	۴۰۰۰	۱۲۵۵۰	-	-	-	-	-	-	-	-	-	۱,۰۴۲,۰۶۵	۲۱۲,۴۵۰	۱۲۵,۵۰۰	۸۷,۸۸۵	-	-	-	-	-	-	-	-										
۷	محمد	امجدی	امجد	۲۱۰۴	متاهل	۱	۳۱	۳۹,۰۰۰	۱,۲۰۹,۰۰۰	۱,۱۲۰,۰۰۰	۱۵,۰۰۰	۱,۰۶۵,۰۰۰	۱,۲۱۶,۰۰۰	۸,۴۶۳	۱۲۰,۹۰۰	۲,۵۵۳	-	-	-	۱,۱۲۵,۰۰۰	۲۰۵,۵۳۰	۱۲۰,۹۰۰	۸,۴۶۳	۱,۲۱۶,۰۰۰	۱,۰۶۵,۰۰۰	۱۵,۰۰۰	۱,۰۴۲,۰۰۰	۲۱۲,۴۵۰	۱۲۵,۵۰۰	۸۷,۸۸۵	-	-	-	-						
۴	نورج	نیویزیان	نیسور	۲۲۶	متاهل	۲	۳۱	۴۲,۰۰۰	۱,۳۰۲,۰۰۰	۱,۲۰۰,۰۰۰	۱۵,۰۰۰	۱,۰۵۰,۰۰۰	۱,۲۱۶,۰۰۰	۹,۱۱۰	۱۲۰,۹۰۰	۲,۲۲۰	-	-	-	۱,۲۰۰,۰۰۰	۲۲۲,۴۰۰	۱۲۰,۹۰۰	۹,۱۱۰	۱,۲۱۶,۰۰۰	۱,۰۵۰,۰۰۰	۱۵,۰۰۰	۱,۰۴۲,۰۰۰	۲۱۲,۴۵۰	۱۲۵,۵۰۰	۸۷,۸۸۵	-	-	-	-						
۴	غیر	میرزایی	رضا	۱۲۵	مجرد	۰	۲۹	۴۲,۲۵۰	۱,۲۵۴,۲۵۰	۱,۱۵۵,۰۰۰	۱۵,۰۰۰	۱,۰۰۰,۰۰۰	۱,۲۱۶,۰۰۰	۸,۰۰۰	۱۲۰,۹۰۰	۲,۲۲۰	-	-	-	۱,۰۰۰,۰۰۰	۲۲۲,۴۰۰	۱۲۰,۹۰۰	۸,۰۰۰	۱,۲۱۶,۰۰۰	۱,۰۰۰,۰۰۰	۱۵,۰۰۰	۱,۰۴۲,۰۰۰	۲۱۲,۴۵۰	۱۲۵,۵۰۰	۸۷,۸۸۵	-	-	-	-						
۵	صادق	صدیقی	سعید	۳۳۵	مجرد	۰	۳۰	۳۸,۰۰۰	۱,۱۴۰,۰۰۰	۱,۰۵۵,۰۰۰	۱۵,۰۰۰	۹۰۰,۰۰۰	۱,۲۱۶,۰۰۰	۷,۰۰۰	۱۲۰,۹۰۰	۲,۲۲۰	-	-	-	۹۵۸,۶۵۰	۱۹۶,۳۵۰	۱۲۰,۹۰۰	۷,۰۰۰	۱,۲۱۶,۰۰۰	۹۵۸,۶۵۰	۱۹۶,۳۵۰	۱۲۰,۹۰۰	۷,۰۰۰	۹۵۸,۶۵۰	۱۹۶,۳۵۰	۱۲۰,۹۰۰	۷,۰۰۰	۹۵۸,۶۵۰	۱۹۶,۳۵۰	۱۲۰,۹۰۰	۷,۰۰۰	۹۵۸,۶۵۰	۱۹۶,۳۵۰	۱۲۰,۹۰۰	۷,۰۰۰
۶	کیارشی	کیانی	کیان	۲۲	مجرد	۰	۳۱	۴۲,۵۰۰	۱,۳۱۷,۵۰۰	۱,۲۱۷,۵۰۰	۱۵,۰۰۰	۱,۰۰۰,۰۰۰	۱,۲۱۶,۰۰۰	۹,۲۰۰	۱۲۰,۹۰۰	۲,۲۲۰	-	-	-	۱,۰۰۰,۰۰۰	۲۲۲,۴۰۰	۱۲۰,۹۰۰	۹,۲۰۰	۱,۲۱۶,۰۰۰	۱,۰۰۰,۰۰۰	۱۵,۰۰۰	۱,۰۴۲,۰۰۰	۲۱۲,۴۵۰	۱۲۵,۵۰۰	۸۷,۸۸۵	-	-	-	-	-					
۷	کوروش	کیان فر	فرشید	۵	متاهل	۲	۳۱	۴۹,۰۰۰	۱,۵۱۸,۰۰۰	۱,۴۱۸,۰۰۰	۱۵,۰۰۰	۱,۰۰۰,۰۰۰	۱,۲۱۶,۰۰۰	۱۰,۰۰۰	۱۲۰,۹۰۰	۲,۲۲۰	-	-	-	۱,۰۰۰,۰۰۰	۲۲۲,۴۰۰	۱۲۰,۹۰۰	۱۰,۰۰۰	۱,۲۱۶,۰۰۰	۱,۰۰۰,۰۰۰	۱۵,۰۰۰	۱,۰۴۲,۰۰۰	۲۱۲,۴۵۰	۱۲۵,۵۰۰	۸۷,۸۸۵	-	-	-	-	-					
۸	میل	شکوهی	مصنوع	۶۵	متاهل	۱	۳۰	۵۵,۰۰۰	۱,۶۵۰,۰۰۰	۱,۵۵۰,۰۰۰	۱۵,۰۰۰	۱,۰۰۰,۰۰۰	۱,۲۱۶,۰۰۰	۱۱,۰۰۰	۱۲۰,۹۰۰	۲,۲۲۰	-	-	-	۱,۰۰۰,۰۰۰	۲۲۲,۴۰۰	۱۲۰,۹۰۰	۱۱,۰۰۰	۱,۲۱۶,۰۰۰	۱,۰۰۰,۰۰۰	۱۵,۰۰۰	۱,۰۴۲,۰۰۰	۲۱۲,۴۵۰	۱۲۵,۵۰۰	۸۷,۸۸۵	-	-	-	-	-					
۹	مهرزاد	میرزایی	بهداد	۵۵۸۷	مجرد	۰	۳۱	۴۳,۰۰۰	۱,۳۳۱,۰۰۰	۱,۲۳۱,۰۰۰	۱۵,۰۰۰	۱,۰۰۰,۰۰۰	۱,۲۱۶,۰۰۰	۹,۴۰۰	۱۲۰,۹۰۰	۲,۲۲۰	-	-	-	۱,۰۰۰,۰۰۰	۲۲۲,۴۰۰	۱۲۰,۹۰۰	۹,۴۰۰	۱,۲۱۶,۰۰۰	۱,۰۰۰,۰۰۰	۱۵,۰۰۰	۱,۰۴۲,۰۰۰	۲۱۲,۴۵۰	۱۲۵,۵۰۰	۸۷,۸۸۵	-	-	-	-	-					
۱۰	سپهر	سپهری	مسعود	۶۵۹۷	متاهل	۲	۳۱	۴۲,۵۰۰	۱,۳۱۷,۵۰۰	۱,۲۱۷,۵۰۰	۱۵,۰۰۰	۱,۰۰۰,۰۰۰	۱,۲۱۶,۰۰۰	۹,۲۰۰	۱۲۰,۹۰۰	۲,۲۲۰	-	-	-	۱,۰۰۰,۰۰۰	۲۲۲,۴۰۰	۱۲۰,۹۰۰	۹,۲۰۰	۱,۲۱۶,۰۰۰	۱,۰۰۰,۰۰۰	۱۵,۰۰۰	۱,۰۴۲,۰۰۰	۲۱۲,۴۵۰	۱۲۵,۵۰۰	۸۷,۸۸۵	-	-	-	-	-					
۱۱	فرامرز	میرزایی	عباس	۳۳۶۵	متاهل	۲	۳۱	۴۱,۰۰۰	۱,۲۹۱,۰۰۰	۱,۱۹۱,۰۰۰	۱۵,۰۰۰	۱,۰۰۰,۰۰۰	۱,۲۱۶,۰۰۰	۹,۰۰۰	۱۲۰,۹۰۰	۲,۲۲۰	-	-	-	۱,۰۰۰,۰۰۰	۲۲۲,۴۰۰	۱۲۰,۹۰۰	۹,۰۰۰	۱,۲۱۶,۰۰۰	۱,۰۰۰,۰۰۰	۱۵,۰۰۰	۱,۰۴۲,۰۰۰	۲۱۲,۴۵۰	۱۲۵,۵۰۰	۸۷,۸۸۵	-	-	-	-	-					
۱۲	رضا	رضوی	محمد علی	۱۲۵۲	متاهل	۲	۲۹	۳۷,۵۰۰	۱,۱۲۵,۰۰۰	۱,۰۲۵,۰۰۰	۱۵,۰۰۰	۹۰۰,۰۰۰	۱,۲۱۶,۰۰۰	۸,۰۰۰	۱۲۰,۹۰۰	۲,۲۲۰	-	-	-	۹۵۸,۶۵۰	۱۹۶,۳۵۰	۱۲۰,۹۰۰	۸,۰۰۰	۱,۲۱۶,۰۰۰	۹۵۸,۶۵۰	۱۹۶,۳۵۰	۱۲۰,۹۰۰	۸,۰۰۰	۹۵۸,۶۵۰	۱۹۶,۳۵۰	۱۲۰,۹۰۰	۸,۰۰۰	۹۵۸,۶۵۰	۱۹۶,۳۵۰	۱۲۰,۹۰۰	۸,۰۰۰	۹۵۸,۶۵۰	۱۹۶,۳۵۰	۱۲۰,۹۰۰	۸,۰۰۰
۱۳	جمال	بیرجمالی	علی	۵۵۶	مجرد	۰	۳۰	۵۲,۰۰۰	۱,۵۷۸,۰۰۰	۱,۴۷۸,۰۰۰	۱۵,۰۰۰	۱,۰۰۰,۰۰۰	۱,۲۱۶,۰۰۰	۱۱,۰۰۰	۱۲۰,۹۰۰	۲,۲۲۰	-	-	-	۱,۰۰۰,۰۰۰	۲۲۲,۴۰۰	۱۲۰,۹۰۰	۱۱,۰۰۰	۱,۲۱۶,۰۰۰	۱,۰۰۰,۰۰۰	۱۵,۰۰۰	۱,۰۴۲,۰۰۰	۲۱۲,۴۵۰	۱۲۵,۵۰۰	۸۷,۸۸۵	-	-	-	-	-					
۱۴	ناک	بکی	امین	۹۸۱۲	مجرد	۰	۳۰	۴۵,۰۰۰	۱,۳۵۰,۰۰۰	۱,۲۵۰,۰۰۰	۱۵,۰۰۰	۱,۰۰۰,۰۰۰	۱,۲۱۶,۰۰۰	۹,۰۰۰	۱۲۰,۹۰۰	۲,۲۲۰	-	-	-	۱,۰۰۰,۰۰۰	۲۲۲,۴۰۰	۱۲۰,۹۰۰	۹,۰۰۰	۱,۲۱۶,۰۰۰	۱,۰۰۰,۰۰۰	۱۵,۰۰۰	۱,۰۴۲,۰۰۰	۲۱۲,۴۵۰	۱۲۵,۵۰۰	۸۷,۸۸۵	-	-	-	-	-					
۱۵	میل	مظل زاده	اسماعیل	۵۵۶۳	متاهل	۲	۳۱	۴۲,۲۵۰	۱,۲۵۴,۲۵۰	۱,۱۵۴,۲۵۰	۱۵,۰۰۰	۱,۰۰۰,۰۰۰	۱,۲۱۶,۰۰۰	۹,۲۰۰	۱۲۰,۹۰۰	۲,۲۲۰	-	-	-	۱,۰۰۰,۰۰۰	۲۲۲,۴۰۰	۱۲۰,۹۰۰	۹,۲۰۰	۱,۲۱۶,۰۰۰	۱,۰۰۰,۰۰۰	۱۵,۰۰۰	۱,۰۴۲,۰۰۰	۲۱۲,۴۵۰	۱۲۵,۵۰۰	۸۷,۸۸۵	-	-	-	-	-					
۲۲																																								
۲۳																																								
۲۴																																								

شکل ۳-۷ حالت پیش فرض Page Break

۱. سلولی را که بعنوان اولین سلول صفحه دوم در نظر داریم انتخاب می‌کنیم. در این مثال باید سلول حاوی «روزهای کارکرد» انتخاب شود.
۲. در تب Page Layout، گروه Page Setup، روی دکمه Breaks کلیک کرده و از منوی باز شده، گزینه Insert Page Break را انتخاب می‌کنیم (شکل ۴-۷). به این ترتیب در این محل یک Page Break جدید ایجاد می‌شود (شکل ۵-۷).

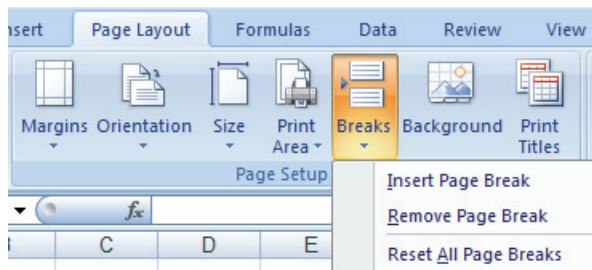

شکل ۴-۷ منوی Breaks



T	S	R	Q	P	O	N	M	L	K	J	I	H	G	F	E	D	C	B	A											
شماره	نام خانوادگی	نام پدر	شماره شناسنامه	وضعیت تأهل	تعداد فرزندان	روزهای کارکرد	دستمزد روزانه	دستمزد ماهانه	زادگان			کسب و کار			ماده قابل پرداخت	امضاء														
									حق تولد	جمع مزایا	حق بیمه	مالیات	جمع کسور																	
۱	علی	علوی	محمد	۳۳۶۱	مجرد	۴۱	۴۰۰۰	۱۶۵۵۰۰	-	-	-	-	-	-	۱۰۰۰۰	۱۰۰۰۰	۱۰۰۰۰	۱۰۰۰۰	۱۰۰۰۰											
۲	محمد	انجیدی	احمد	۲۱۰۴	متاهل	۴۱	۳۹۰۰۰	۱۶۰۹۰۰۰	۱۰۰۰۰	۱۰۰۰۰	۱۰۰۰۰	۱۰۰۰۰	۱۰۰۰۰	۱۰۰۰۰	۱۰۰۰۰	۱۰۰۰۰	۱۰۰۰۰	۱۰۰۰۰	۱۰۰۰۰	۱۰۰۰۰										
۳	نورج	نیموریان	نیمور	۲۳۶	متاهل	۴۱	۴۲۰۰۰	۱۶۰۲۰۰۰	۱۰۰۰۰	۱۰۰۰۰	۱۰۰۰۰	۱۰۰۰۰	۱۰۰۰۰	۱۰۰۰۰	۱۰۰۰۰	۱۰۰۰۰	۱۰۰۰۰	۱۰۰۰۰	۱۰۰۰۰	۱۰۰۰۰										
۴	امیر	میرزایی	رضا	۱۷۵	مجرد	۳۹	۴۳۰۰۰	۱۶۵۴۰۰۰	-	-	-	-	-	-	۱۰۰۰۰	۱۰۰۰۰	۱۰۰۰۰	۱۰۰۰۰	۱۰۰۰۰	۱۰۰۰۰										
۵	سابق	صدیقی	سعید	۳۳۶۵	مجرد	۴۰	۳۸۰۰۰	۱۱۵۵۰۰۰	-	-	-	-	-	-	۱۰۰۰۰	۱۰۰۰۰	۱۰۰۰۰	۱۰۰۰۰	۱۰۰۰۰	۱۰۰۰۰										
۶	کیانی	کیانی	کیان	۳۳	مجرد	۴۱	۴۷۵۰۰	۱۶۳۱۷۵۰۰	-	-	-	-	-	-	۱۰۰۰۰	۱۰۰۰۰	۱۰۰۰۰	۱۰۰۰۰	۱۰۰۰۰	۱۰۰۰۰										
۷	کوروش	کیان فر	فرشید	۵	متاهل	۴۱	۴۹۰۰۰	۱۵۴۳۸۰۰	۱۰۰۰۰	۱۰۰۰۰	۱۰۰۰۰	۱۰۰۰۰	۱۰۰۰۰	۱۰۰۰۰	۱۰۰۰۰	۱۰۰۰۰	۱۰۰۰۰	۱۰۰۰۰	۱۰۰۰۰	۱۰۰۰۰										
۸	علی	شکوهی	منصور	۶۵	متاهل	۴۰	۳۵۰۰۰	۱۶۵۰۰۰۰	۱۰۰۰۰	۱۰۰۰۰	۱۰۰۰۰	۱۰۰۰۰	۱۰۰۰۰	۱۰۰۰۰	۱۰۰۰۰	۱۰۰۰۰	۱۰۰۰۰	۱۰۰۰۰	۱۰۰۰۰	۱۰۰۰۰										
۹	مهرداد	مهربان	مهرداد	۵۵۸۷	مجرد	۴۱	۶۲۴۰۰	۱۶۹۱۴۰۰	-	-	-	-	-	-	۱۰۰۰۰	۱۰۰۰۰	۱۰۰۰۰	۱۰۰۰۰	۱۰۰۰۰	۱۰۰۰۰										
۱۰	بهیتر	سیدری	مسعود	۶۵۹۷۷	متاهل	۴۱	۶۷۵۰۰	۱۶۹۱۵۰۰	۱۰۰۰۰	۱۰۰۰۰	۱۰۰۰۰	۱۰۰۰۰	۱۰۰۰۰	۱۰۰۰۰	۱۰۰۰۰	۱۰۰۰۰	۱۰۰۰۰	۱۰۰۰۰	۱۰۰۰۰	۱۰۰۰۰										
۱۱	فرامرز	مزیان	عباس	۳۳۶۹۵	متاهل	۴۱	۶۱۴۰۰	۱۸۹۱۲۰۰	۱۰۰۰۰	۱۰۰۰۰	۱۰۰۰۰	۱۰۰۰۰	۱۰۰۰۰	۱۰۰۰۰	۱۰۰۰۰	۱۰۰۰۰	۱۰۰۰۰	۱۰۰۰۰	۱۰۰۰۰	۱۰۰۰۰										
۱۲	رضا	رفیعی	محمد علی	۱۷۵۴۷	متاهل	۳۹	۳۳۵۰۰	۹۴۷۵۰۰	۱۰۰۰۰	۱۰۰۰۰	۱۰۰۰۰	۱۰۰۰۰	۱۰۰۰۰	۱۰۰۰۰	۱۰۰۰۰	۱۰۰۰۰	۱۰۰۰۰	۱۰۰۰۰	۱۰۰۰۰	۱۰۰۰۰										
۱۳	علی	پیرجمالی	علی	۵۵۶	مجرد	۴۰	۵۲۶۰۰	۱۵۷۸۰۰۰	-	-	-	-	-	-	۱۰۰۰۰	۱۰۰۰۰	۱۰۰۰۰	۱۰۰۰۰	۱۰۰۰۰	۱۰۰۰۰										
۱۴	بابک	بگش	افشین	۹۸۱۴	متاهل	۴۰	۴۹۵۰۰	۱۶۴۵۰۰۰	۱۰۰۰۰	۱۰۰۰۰	۱۰۰۰۰	۱۰۰۰۰	۱۰۰۰۰	۱۰۰۰۰	۱۰۰۰۰	۱۰۰۰۰	۱۰۰۰۰	۱۰۰۰۰	۱۰۰۰۰	۱۰۰۰۰										
۱۵	علی	علی زاده	اسماعیل	۵۵۶۳۲	متاهل	۴۱	۳۴۷۵۰	۱۰۶۱۷۵۰	۱۰۰۰۰	۱۰۰۰۰	۱۰۰۰۰	۱۰۰۰۰	۱۰۰۰۰	۱۰۰۰۰	۱۰۰۰۰	۱۰۰۰۰	۱۰۰۰۰	۱۰۰۰۰	۱۰۰۰۰	۱۰۰۰۰										
جمع کل																۲۰۰۰۰	۲۲۰۰۰	۳۶۵۸۰	۲۱۵۲۰	۱۵۰۶۰	۲۱۶۰۰	۲۰۳۵۰	۱۳۵۰۰	۲۱۵۲۰	۷۰۵۰۰					

Page Break

شکل ۵-۷ Page Break جدید

حذف Page Break

برای حذف Page Break (های) ایجاد شده، ابتدا سلول اول صفحه دوم را انتخاب می‌کنیم تا مشخص شود که قصد حذف کدام Page Break را داریم، سپس از منوی Breaks گزینه Remove Page Break را انتخاب می‌کنیم (شکل ۵-۷). گزینه Reset All Page Breaks کلیه Page Break های موجود را حذف می‌کند.



جدول زیر را تشکیل داده و اطلاعات ۲۵ مشتری را در آن وارد کنید:

ردیف	نام مشتری	تاریخ خرید	نام کالا	تعداد کالا	قیمت	توضیحات



۱. تنظیمی انجام دهید که فقط سه ستون اول لیست، برای ۱۰ مشتری اول چاپ شود.
۲. Page Break صفحه را در محلی قرار دهید که ستون «توضیحات» در صفحه جداگانه چاپ شود.

آیا می دانید که ...



- در محیط Excel 2007 سه حالت مختلف برای نمایش Sheet وجود دارد:
۱. **Normal**: حالت پیش فرض نمایش - در این حالت تفکیک صفحات، شماره صفحات و حاشیه آنها دیده نمی شود و فقط اطلاعات Sheet نمایش داده می شود.
 ۲. **Page Layout**: نمایش صفحه بندی - در این حالت نمایش، حاشیه صفحات نیز دیده می شود.
 ۳. **Page Break Preview**: پیش نمایش Page Break - در این حالت کلیه Page Break ها توسط خط چین مشخص شده و شماره صفحات در آنها دیده می شود.

این سه حالت را توسط گزینه های آنها در تب View، گروه Workbook Views انتخاب می کنیم (شکل ۶-۷).

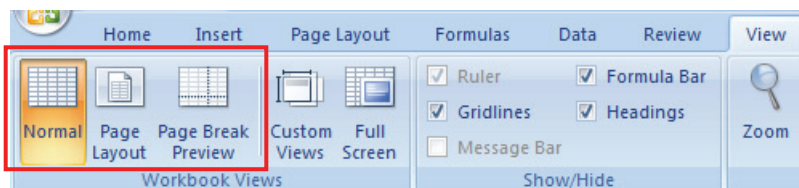

شکل ۶-۷ حالت های نمایش صفحات

تمرین ۲-۷



۱. لیست تمرین ۷-۱ را در سه نمای Normal، Page Layout و Page Break Preview مشاهده کنید.
۲. ناحیه چاپ و Page Break تعریف شده در تمرین ۷-۱ را حذف کنید.



۷-۲ شناسایی اصول تنظیم حاشیه و جهت صفحات

منظور از حاشیه صفحه، فضای خالی اطراف صفحه است که اطلاعاتی بر روی آن چاپ نمی‌شود. اندازه این فضا توسط کاربر قابل تعیین است. برای تعیین حاشیه صفحات یک Sheet، در تب Page Layout، گروه Page Setup، روی دکمه Margins کلیک کنید (شکل ۷-۲). این منو سه حاشیه از پیش تعیین شده را نشان می‌دهد که در جدول ۷-۱ شرح داده شده است.

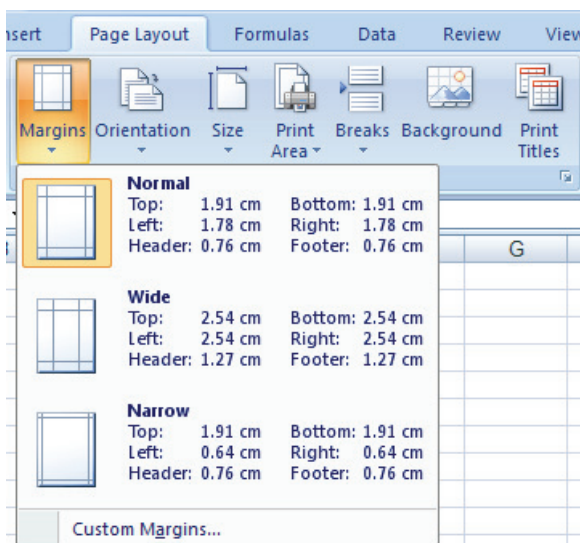

شکل ۷-۲ منوی Margins و تنظیم حاشیه‌های صفحات یک Sheet

جدول ۷-۱ گزینه‌های منوی Margins

نام گزینه	شرح
Normal	حاشیه عادی
Wide	حاشیه پهن
Narrow	حاشیه باریک

در صورتی که هیچ یک از حاشیه‌های جدول ۷-۱ مورد نظر نباشد، می‌توان با انتخاب آخرین گزینه منو (Custom Margins...) کادر Page Setup را باز کرده و اندازه موردنظر را وارد کرد (شکل ۷-۸). واحد اعداد این قسمت، سانتی متر است.

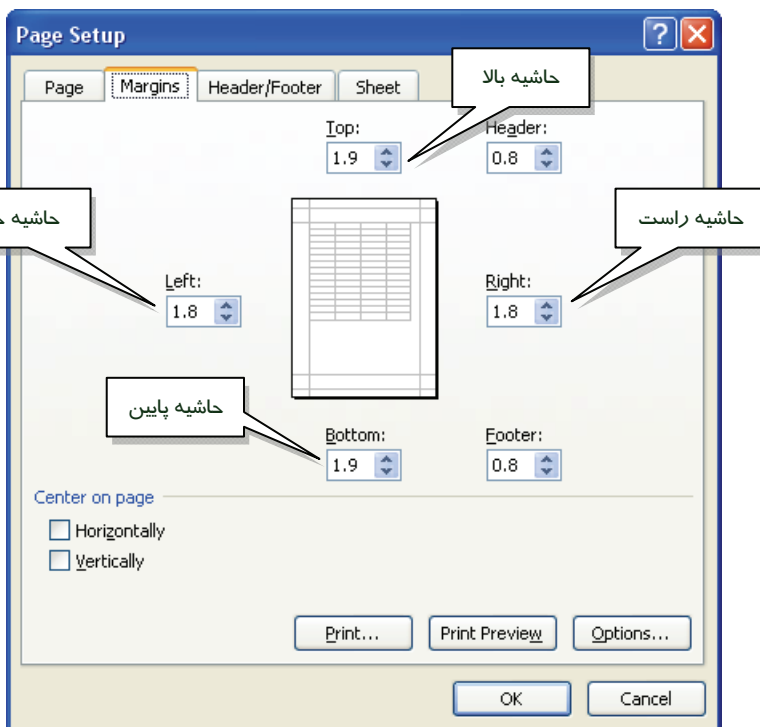

شکل ۸-۷ تب Margins در کادر Page Setup

یکی دیگر از تنظیمات مهم صفحه، تعیین جهت صفحه است. صفحات یک Sheet هم به صورت عمودی و هم به صورت افقی قابل چاپ می‌باشند. برای تعیین جهت صفحه، در تب Page Layout، گروه Page Setup، روی دکمه Orientation کلیک کنید (شکل ۹-۷). گزینه Portrait، کاغذ را عمودی و گزینه Landscape، آن را افقی می‌کند.

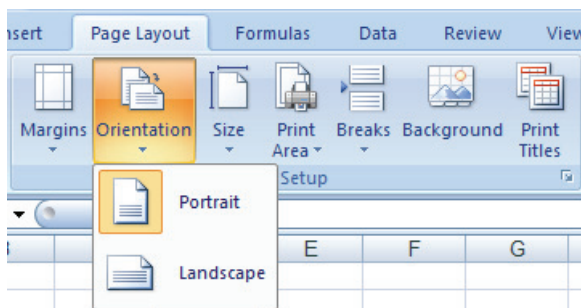

شکل ۹-۷ دکمه Orientation و تنظیم جهت صفحات یک Sheet



تمرین ۳-۷

در Sheet حاصل از تمرین ۲-۷ صفحه چاپی را افقی کرده و حاشیه‌های آن را باریک کنید.

۳-۷ شناسایی اصول اضافه کردن Print Title و خطوط راهنما

اضافه کردن Print Title

هنگامی که لیست‌های بزرگ اطلاعات را چاپ می‌کنیم، در صورتی که بیش از یک برگه کاغذ برای چاپ آنها مورد استفاده قرار گیرد، لازم است عناوین لیست در سایر صفحات نیز تکرار شود. به عنوان مثال، لیستی حاوی ستون‌های زیر را در نظر بگیرید:

ردیف	نام	نام خانوادگی	تلفن منزل	تلفن محل کار	دورنگار	تلفن همراه
------	-----	--------------	-----------	--------------	---------	------------

اگر صفحه چاپی دوم این لیست فاقد عنوان ستون باشد، تشخیص تلفن منزل، تلفن محل کار و شماره دورنگار مشکل خواهد بود. چون داده‌های این ستون‌ها از یک جنس بوده و بسیار شبیه هم هستند. مثال فوق را در نظر گرفته و مراحل تعیین تیتراژ چاپ را به ترتیب زیر طی می‌کنیم:

۱. در تب Page Layout، گروه Page Setup، روی دکمه Print Titles کلیک می‌کنیم (شکل ۱-۱۰-۷).

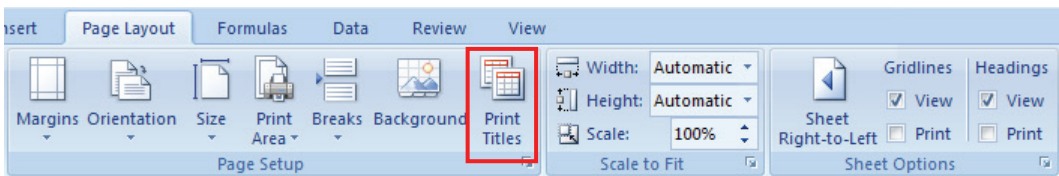

شکل ۱-۱۰-۷ دکمه Print Titles

۲. تب Sheet در کادر Page Setup باز می‌شود (شکل ۱-۱۱-۷). در این کادر از بخش Print titles استفاده می‌کنیم. این بخش دارای دو گزینه است (جدول ۲-۷).

جدول ۲-۷ گزینه‌های منوی Margins

شرح	نام گزینه
سطرهای تکرار شونده در بالای صفحه	Rows to repeat at top
ستون‌های تکرار شونده در سمت چپ صفحه	Columns to repeat at left



۳. در کادر Rows to repeat at top کلیک کرده و سپس روی شماره سطر تیترا موردنظر در Sheet کلیک می‌کنیم تا آدرس آن بطور خودکار در این کادر قرار گیرد. به این ترتیب یک سطر را بعنوان تیترا چاپ تعیین کرده‌ایم.

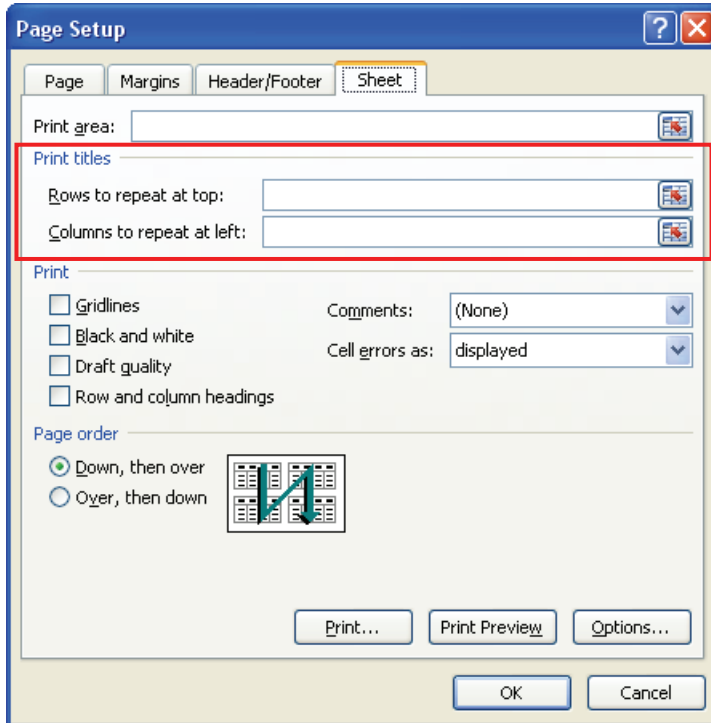

شکل ۱۱-۷ تب Sheet در کادر Page Setup

۴. هنگام چاپ Sheet مشاهده می‌کنیم که این سطر در بالای لیست کلیه صفحات چاپ می‌شود.

تمرین ۴-۷



تنظیمی انجام دهید که ردیف اول لیست تمرین ۲-۷، در کلیه صفحات چاپ شود.

چاپ خطوط راهنما

خطوط خاکستری رنگی که بعنوان کادر اطراف سلول در Sheet مشاهده می‌کنیم، بطور پیش‌فرض چاپ نمی‌شوند. برای چاپ این خطوط در تب Page Layout، گروه Sheet Options، گزینه Print از قسمت gridlines را انتخاب می‌کنیم (شکل ۱۲-۷).

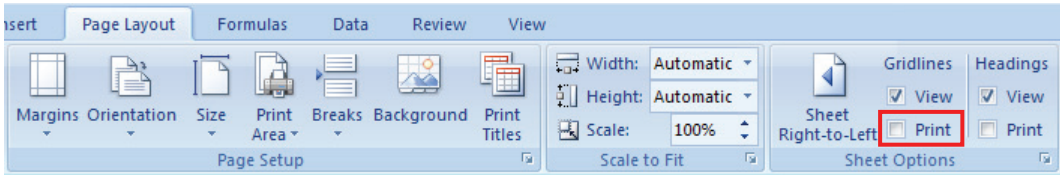

شکل ۱۲-۷ گزینه Print برای چاپ خطوط راهنما

۴-۷ شناسایی اصول تغییر اندازه کاغذ و Print Scale

یکی از عوامل تاثیرگذار در صفحه‌بندی Sheet اندازه کاغذ است. Excel بطور پیش‌فرض اندازه کاغذ را با کاغذ Letter (۲۱/۵۹ سانتی‌متر در ۲۷/۹۴ سانتی‌متر) منطبق می‌کند. برای تغییر این پیش‌فرض از دکمه Size در تب Page Layout، گروه Page Setup استفاده می‌کنیم (شکل ۱۳-۷).

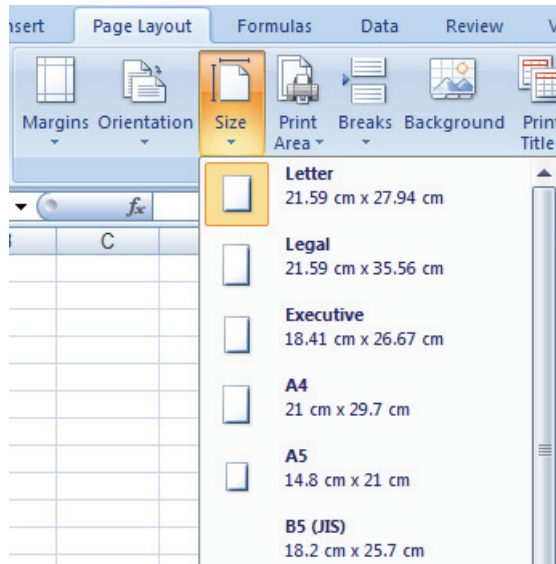

شکل ۱۳-۷ ابعاد مختلف کاغذ

مقیاس چاپ نیز قابل تغییر است. پیش‌فرض این مقدار ۱۰۰ درصد بوده و با تغییر آن به راحتی می‌توانید اطلاعات را بزرگتر یا کوچکتر از اندازه واقعی چاپ کنید. برای این منظور از کادر Scale در تب Page Layout استفاده کنید (شکل ۱۴-۷).

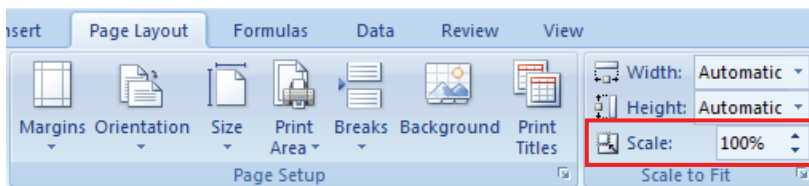

شکل ۱۴-۷ کادر Scale

تمرین ۵-۷

۱. ابعاد کاغذ را در تمرین قبل، A4 تنظیم کنید.
۲. تنظیمی انجام دهید که لیست تمرین قبل با مقیاس دوبرابر چاپ شود.

۵-۷ شناسایی اصول استفاده از پیش نمایش چاپ

مشاهده پیش‌نمایش چاپ

پیش از چاپ Sheet بهتر است پیش‌نمایشی از آن را مشاهده کرده و تنظیمات انجام شده را کنترل کنید. برای این منظور از قابلیت Print Preview استفاده می‌کنیم. روی دکمه Office کلیک کرده و از منوی باز شده، گزینه Print و از زیرمجموعه‌های آن، گزینه Print Preview را انتخاب کنید (شکل ۱۵-۷).

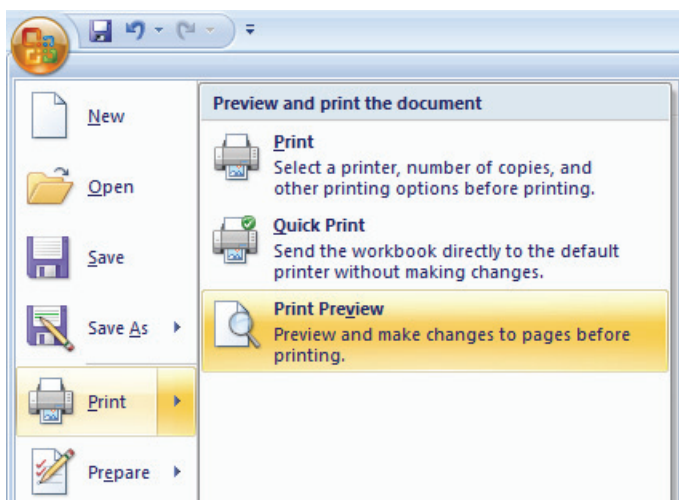

شکل ۱۵-۷ گزینه Print Preview (پیش‌نمایش چاپ)



پس از انتخاب این گزینه، Excel وارد محیط پیش نمایش چاپ شده و صفحه اول چاپی را نشان می‌دهد (شکل ۷-۱۶). در این محیط، تنها تب Print Preview وجود دارد که امکاناتی جهت دسترسی به Page Setup، تنظیم حاشیه، مشاهده سایر صفحات و... ارائه می‌دهد (شکل ۷-۱۶). برای خارج شدن از محیط Print Preview در تب Print Preview روی دکمه Close Print Preview کلیک کنید (شکل ۷-۱۶).

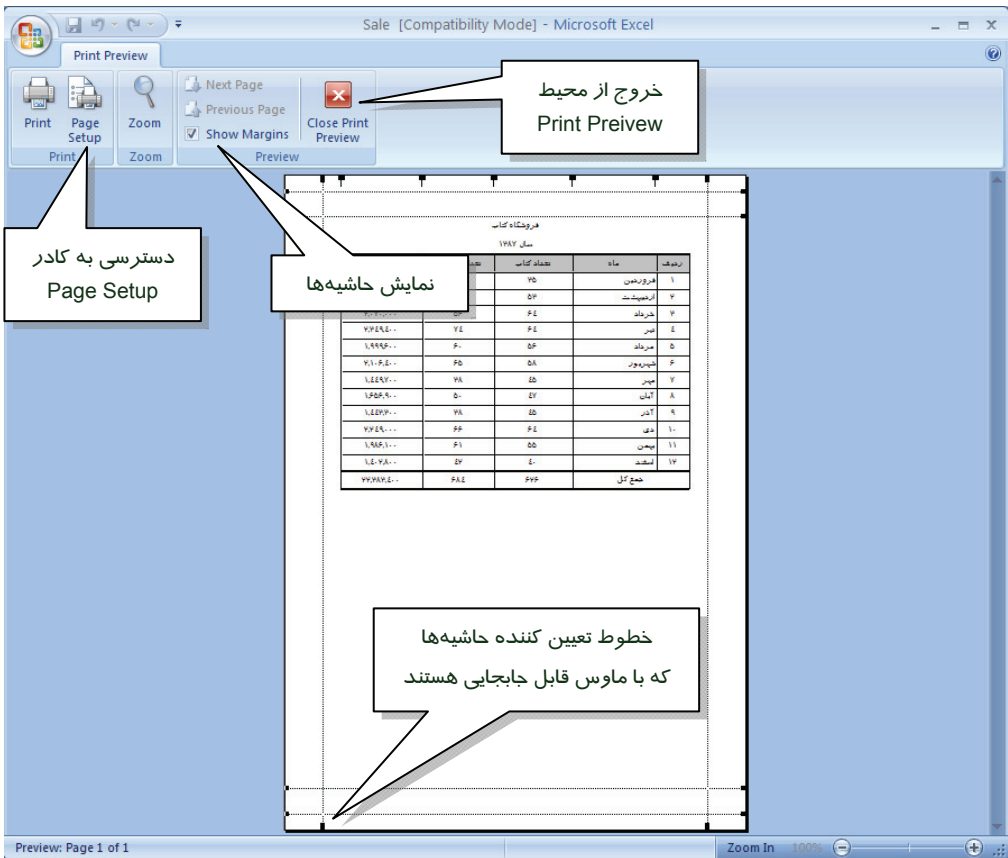

شکل ۷-۱۶ محیط Print Preview (پیش‌نمایش چاپ)



- تنظیمات حاصل از تمرین ۷-۴ را در Print Preview مشاهده کنید.
- حاشیه‌های صفحه را در محیط Print Preview تغییر دهید.



چاپ Sheet

برای چاپ فایل از گزینه Print استفاده می‌کنیم؛ روی دکمه Office کلیک کرده و از زیرمجموعه‌های Print، گزینه Print را انتخاب کنید (شکل ۷-۱۷). کادر Print باز می‌شود (شکل ۷-۱۸). اجزاء این کادر در جدول ۷-۳ شرح داده شده است.

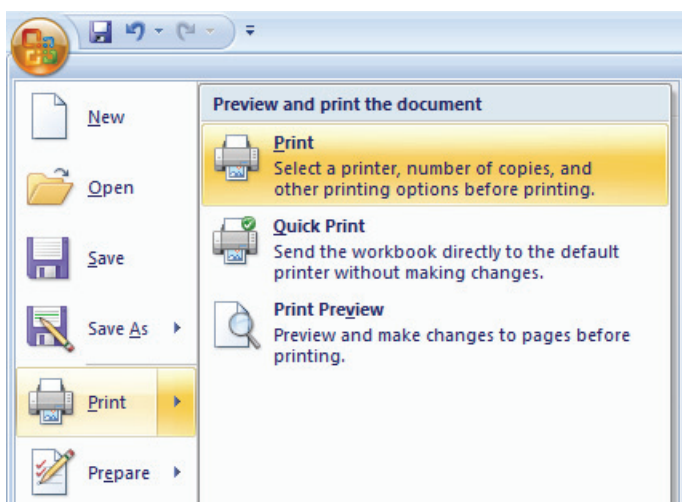

شکل ۷-۱۷ گزینه Print

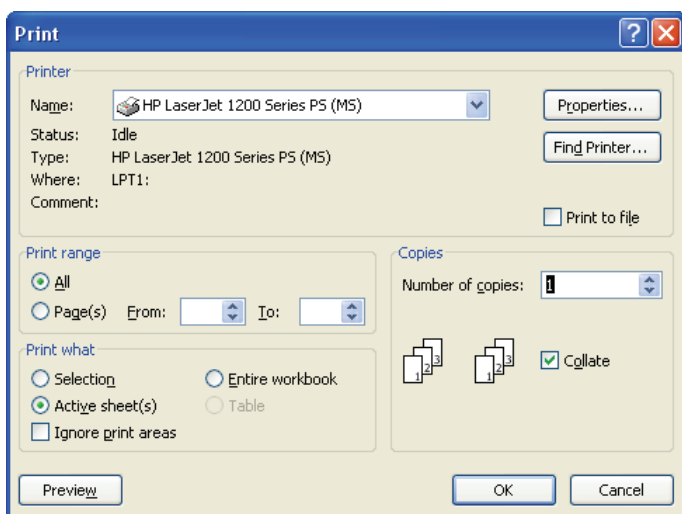

شکل ۷-۱۸ کادر Print



جدول ۳-۷ گزینه‌های کادر Print

نام گزینه	شرح
Print range	محدوده چاپ، شامل دو گزینه: All : چاپ تمام صفحات Page(s) : چاپ صفحاتی که با شماره مشخص می‌کنیم (شماره اولین صفحه را در From و آخرین صفحه را در To وارد می‌کنیم).
Print what	تعیین موضوع چاپ: Selection : چاپ سلول‌های انتخاب شده Active sheet(s) : چاپ Sheet یا Sheet‌های فعال Entire workbook : چاپ کل Workbook Ignore print areas : با انتخاب این گزینه، ناحیه چاپ تعیین شده نادیده گرفته می‌شود.
Copies	تعداد نسخه‌های چاپی (تیراژ)

تمرین ۷-۷



۲ نسخه از نتیجه مشاهده شده در تمرین ۶-۷ را چاپ کنید.

بیشتر بدانیم ...



۱. آیا چاپ سرستون‌ها و سرسطرها امکان‌پذیر است؟

بله. برای این منظور در تب Page Layout، گروه Sheet Options، گزینه Print تحت عنوان Headings را انتخاب کنید (شکل ۱۹-۷). به این ترتیب نام ستون‌ها و شماره سطرهای جدول نیز چاپ خواهد شد.

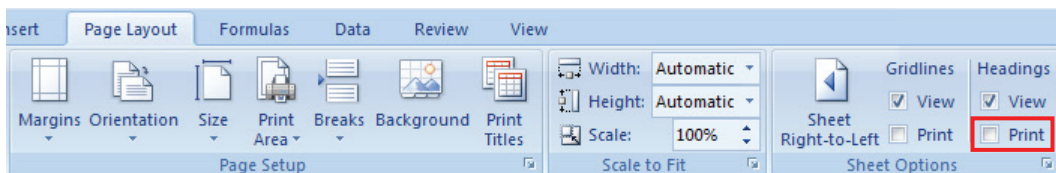

شکل ۱۹- چاپ سر ستون‌ها و سر سطرها

۲. چگونه می‌توان از چاپ پیغام‌ها خطای فرمول نویسی جلوگیری کرد؟
این تنظیم در کادر Page Setup قرار دارد. مراحل زیر را به ترتیب طی کنید:
۱. روی دکمه Page Setup کلیک کنید (شکل ۲۰-۷) تا کادر آن باز شود.

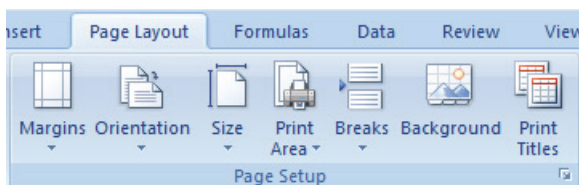

شکل ۲۰- دکمه Page Setup

۲. تب Sheet را فعال کنید (شکل ۲۱-۷).
۳. از منوی Cell error as، گزینه Blank را انتخاب کنید.

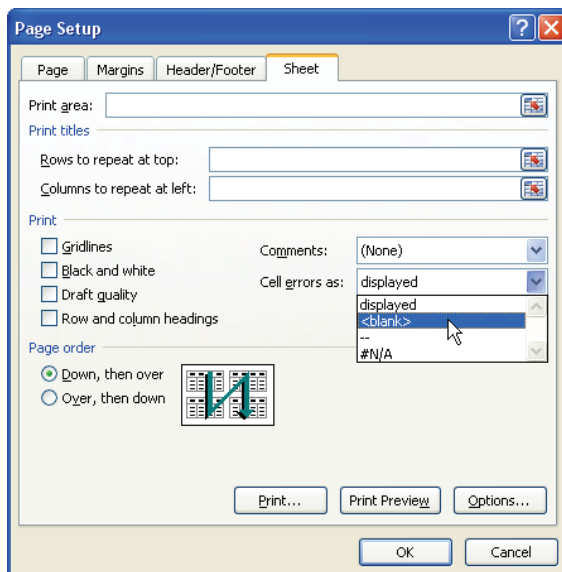

شکل ۲۱- تب Sheet در کادر Page Setup



۳. آیا هنگام چاپ می‌توان تنظیمی انجام داد که جدول داده‌ها دقیقاً در مرکز صفحه چاپ شود؟
بله. برای انجام این تنظیم از تب Margin در کادر Page Setup استفاده می‌کنیم (شکل ۷-۲۲). پس از باز کردن این تب، از دو گزینه Horizontally و Vertically برای وسط قرار دادن افقی و عمودی جدول استفاده کنید.



شکل ۷-۲۲ تب Margin در کادر Page Setup

۴. دکمه Background در گروه Page Setup چه عملی انجام می‌دهد (شکل ۷-۲۳)؟

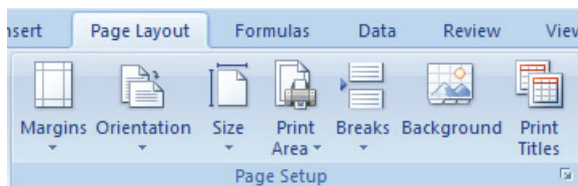

شکل ۷-۲۳ دکمه Background در گروه Page Setup



با استفاده از این دکمه، می‌توانیم یک تصویر دلخواه را به عنوان طرح پس‌زمینه Sheet قرار دهیم. این تصویر فضای سفید Sheet را پر می‌کند. پس از کلیک روی دکمه Background، کادر Sheet Background باز شده (شکل ۲۴-۷) و می‌توان تصویر موردنظر را انتخاب کرد.

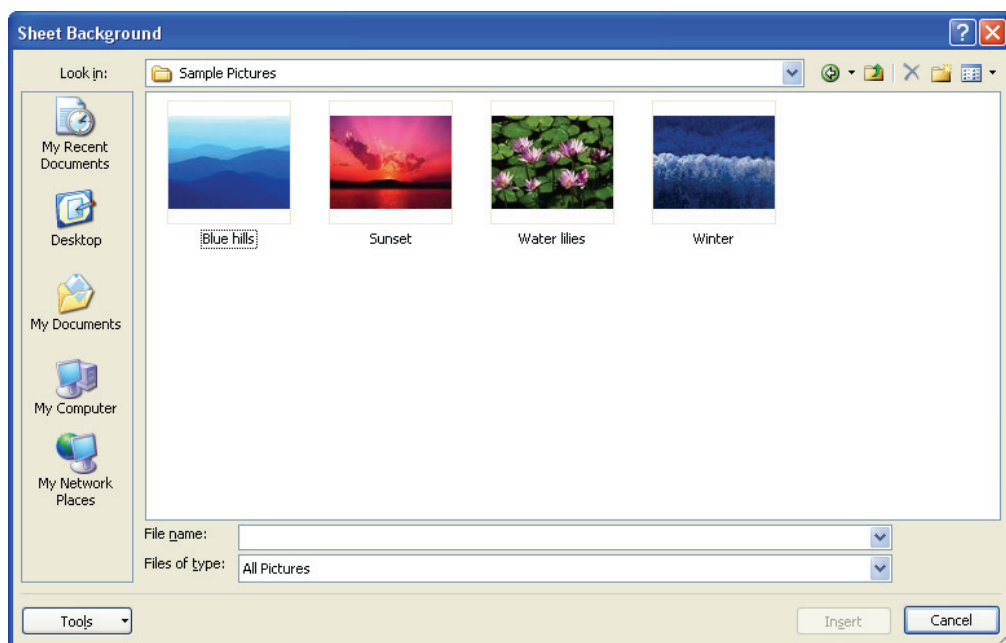

شکل ۲۴-۷ کادر Sheet Background

۵. ترتیب چاپ صفحات یک Sheet چگونه است؟ بعد از چاپ صفحه اول، صفحه کناری چاپ می‌شود یا صفحه پایینی؟

این که بعد از چاپ صفحه اول، کدام صفحه چاپ می‌شود، به تنظیم موجود در کادر Page Setup بستگی دارد. در تب Sheet، دو گزینه در قسمت Page order، ترتیب چاپ صفحات را مانند شکل تعیین می‌کنند (شکل ۲۵-۷):

- **Down, then over**: بعد از صفحه اول، صفحات پایینی چاپ می‌شوند (تاجایی که اطلاعات وجود داشته باشد)، سپس صفحه کنار صفحه اول و به همین ترتیب
- **Over, then down**: بعد از صفحه اول، صفحات کناری چاپ می‌شوند (تاجایی که اطلاعات وجود داشته باشد)، سپس صفحه پایین صفحه اول و به همین ترتیب

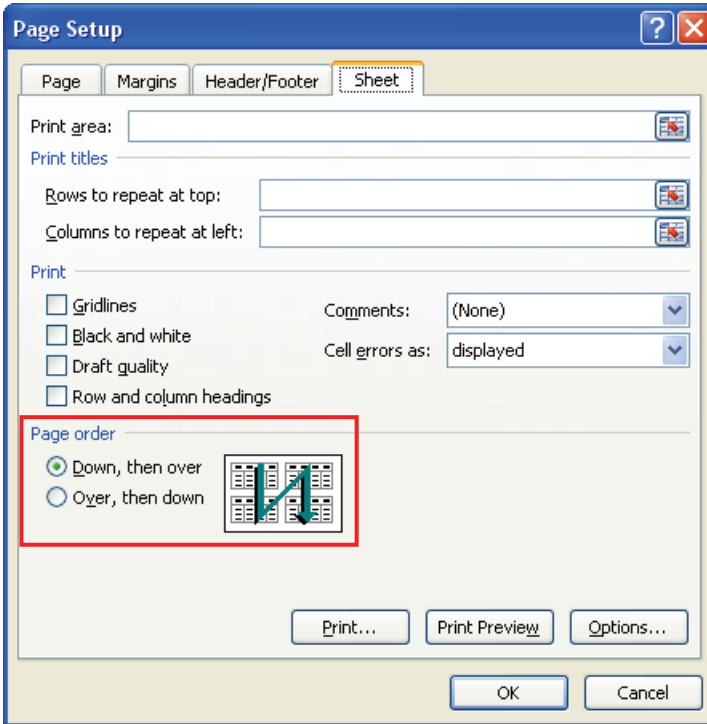

شکل ۲۵-۷ ترتیب چاپ صفحات

۶-۷ زبان تخصصی

با توجه به معنی کلمات داده شده، متن زیر را ترجمه کنید:

To make your data easy to read or scan, you may want to apply different formatting to help draw attention to important information. However, keep in mind that some formatting (such as colored text or cell shading) that looks good on the screen may not produce the printed results that you expect when you print on a black-and-white printer. If you use colored text or cell shading, be sure to use colors that contrast well for printing on a black-and-white printer.



- دریافت خروجی مناسب و چاپ بهینه Sheet یکی از مهم‌ترین عملیات Excel است. این عملیات معمولاً شامل ۳ مرحله: تنظیمات پیش از چاپ، مشاهده پیش‌نمایش چاپ و صدور دستور چاپ است.
- برای هر Sheet تنظیمات زیادی را پیش از چاپ می‌توان انجام داد. از جمله این تنظیمات می‌توان به تغییر ابعاد صفحه، تعیین مقیاس چاپ، تنظیم حاشیه‌های صفحه، تعیین جهت صفحه و تعیین عناوین چاپ اشاره کرد.
- برای چاپ بخش معینی از Sheet می‌توان از قابلیت تعریف ناحیه چاپ استفاده کرد. به این ترتیب چاپ کل Sheet ضرورتی ندارد.
- پیش از چاپ Sheet، می‌توان کلیه تنظیمات انجام شده را در Print Preview مشاهده و کنترل کرد.
- برای چاپ Sheet، از دستور Print استفاده کرده و در این مرحله می‌توانیم تعداد نسخه‌های چاپ و یا صفحات و محدوده موردنظر برای چاپ را تعیین کرد.

واژه نامه

Active	فعال
Apply	اعمال کردن
Attention	توجه
Background	پس زمینه
Blank	جای خالی
Break	شکست
Contrast	تقابل، تضاد رنگ
Draw	کشیدن
Entire	تمام، کل
Expect	انتظار داشتن
Headings	عناوین
Horizontally	به طور افقی



Ignore	نادیده گرفتن
Landscape	دورنما (کاغذ در جهت افقی)
Layout	طرح بندی
Margin	حاشیه
Order	ترتیب
Orientation	جهت
Over	آن طرف
Portrait	تصویر (کاغذ در جهت عمودی)
Preview	پیش‌نمایش
Print Area	ناحیه چاپ
Print Range	دامنه چاپ
Produce	ایجاد
Remove	برداشتن
Repeat	تکرار کردن
Result	نتیجه
Scale	مقیاس
Scan	مرور اجمالی
Shading	سایه زنی
Title	عنوان



آزمون تئوری

درستی یا نادرستی گزینه های زیر را تعیین کنید.

۱. از گزینه Page Break برای تعیین ناحیه چاپ استفاده می‌شود.
۲. در Excel نمی‌توان حاشیه صفحه را به دلخواه تعیین کرد.
۳. خطوط راهنمای Excel (کادر خاکستری رنگ سلول‌ها) قابل چاپ هستند.
۴. صفحات یک Sheet به صورت افقی چاپ نمی‌شود.

معادل عبارتهای سمت راست را از ستون سمت چپ انتخاب کرده و مقابل آن بنویسید.

Scale	۵. فعال
Orientation	۶. جهت
Vertically	۷. به طور افقی
Layout	۸. دورنما
Landscape	۹. طرح بندی
Active	۱۰. حاشیه
Margin	۱۱. ناحیه چاپ
Print Area	۱۲. مقیاس
Horizontally	۱۳. به طور عمودی

چهار گزینه ای

۱۴. کدام یک از گزینه‌های زیر حالت‌های نمایش Sheet را نشان می‌دهد؟
الف - Normal
ب - Page Break Preview
ج - Page Layout
د - همه موارد
۱۵. برای داشتن حاشیه صفحه پهن از کدام گزینه استفاده می‌شود؟
الف - Narrow
ب - Wide
ج - Custom Margins
د - هیچکدام
۱۶. دستور Orientation چه کاربردی دارد؟
الف - تنظیم ابعاد صفحه
ب - تعیین جهت صفحه
ج - تنظیم حاشیه صفحه
د - تعیین ناحیه چاپ
۱۷. برای تعیین ناحیه چاپ از کدام تب استفاده می‌شود؟
الف - View
ب - Page Layout



- Print - ج
 ۱۸. کدام موارد زیر پس از تعیین، قابل حذف است؟
- Page Break - د
 الف - Print Area
 ج - Print Title
 ۱۹. برای اعمال Page Break از کدام تب استفاده می‌شود؟
- Page Break - ب
 الف - Print
 ج - Print Preview
 ۲۰. کدام یک از گزینه‌های زیر امکانات Print Preview را نشان می‌دهد؟
- د - همه موارد
 الف - دسترسی به کادر Page Setup
 ج - تنظیم حاشیه‌ها
 ۲۱. برای چاپ تمام صفحات یک Sheet از کدام گزینه استفاده می‌شود؟
- Insert - د
 ج - Page Layout
 ب - View
 الف - All
 ۲۲. گزینه Copies در کادر Print..... را تعیین می‌کند؟
- ب - تعریف محدوده چاپ
 الف - شماره صفحه‌های چاپ
 ج - محدوده چاپ
 ۲۳. برای چاپ Sheet‌های فعال از کدام گزینه استفاده می‌شود؟
- د - گزینه‌های الف و ج
 الف - Active Sheet(s)
 ج - Entire Workbook
 ۲۴. Page order تعیین کننده..... است.
- الف - تعداد نسخه‌های چاپ
 ج - کیفیت چاپ
 ۲۵. منظور از Print Titles..... است.
- ب - Selection
 الف - Active Sheet(s)
 ج - All
 ۲۶. برای تغییر مقیاس چاپ از گزینه..... استفاده می‌کنیم.
- د - Entire Workbook
 الف - ترتیب چاپ صفحات
 ج - چاپ صفحات زوج و فرد
 ۲۷. برای تغییر حاشیه‌های صفحه از گزینه..... استفاده می‌شود.
- ب - ترتیب چاپ Sheet‌های یک Workbook
 د - عناوین چاپ

در جای خالی عبارت مناسب بنویسید.

۲۵. منظور از Print Titles..... است.
۲۶. برای تغییر مقیاس چاپ از گزینه..... استفاده می‌کنیم.
۲۷. برای تغییر حاشیه‌های صفحه از گزینه..... استفاده می‌شود.

به سئوالات زیر پاسخ تشریحی دهید.

۲۸. هدف دستور Print Area چیست؟
۲۹. هدف از بکار بردن دستور Print Preview چیست؟
۳۰. برای تکرار عناوین لیست در کلیه صفحات چاپی، چه مراحل را طی می‌کنیم؟



آزمون زبان تخصصی

1. Why you may want to apply different formatting on your data?
 - A) To make them easy to save
 - B) To make them easy to print
 - C) To make them easy to read
 - D) To make them good looking
2. What is more important when you print a colored text or cell shading by a black-and-white printer?
 - A) Size of file
 - B) Number of colors are used
 - C) Using colors that contrast well
 - D) We can't print a colored text or cell shading by a black-and-white printer.



آزمون عملی

۱. لیست مانند جدول زیر تشکیل داده و اطلاعات آن را تا ردیف ۴۰ با داده‌های فرضی پر کنید:

ردیف	A	B	C	D	E	F	G	H
ردیف	نام هنرستان	شاخه	نوع	جنسیت	رشته	تلفن	آدرس	
۱	ابراز	کار دانش	دولتی	دخترانه	هر دو	۳۳۰۱۷۲۴۶	اتوبان آهنگ - نبرد جنوبی - ۳۵ متری ولیعصر (مج) - بلوار شاهد - نصر ۶	
۲	دانش رایانه	کار دانش	غیرانتفاعی	پسرانه	هر دو	۴۴۱۱۱۵۲۵	شرفی اصفهانی - خیابان جلال آل احمد - ترسیده به بمب کار -	
۳	مکتب المعادق	کار دانش	غیرانتفاعی	پسرانه	کامپیوتر	۶۶۸۰۲۱۳۲	انتهای یافت آباد - خ شهید زنده - کوچه کلهر - پلاک ۶ -	
۴	کار آفرین	کار دانش	غیرانتفاعی	پسرانه	کامپیوتر	۸۸۸۹۹۱۰۹	بالای از میدان ولی عصر - روبروی سینما استقلال - کوچه شهیدفخاری - پلاک ۱۱ -	
۵	مجمع صنعت	کار دانش	غیرانتفاعی	پسرانه	کامپیوتر	۶۶۵۱۹۲۰۱	بزرگراه شیخ فضل الله نوری - ترسیده به بل یادگار - کوچه لاله سرخ -	
۶	صابرین	کار دانش	شاهد	دخترانه	کامپیوتر	۲۲۲۹۹۰۴۲	پاسداران - بالاتر از سه راه فرمانیه - جنب پمپ بنزین - پلاک ۷۸۰ -	
۷	شهید آوینی	کار دانش	شاهد	پسرانه	کامپیوتر	۲۲۵۸۸۴۹	پاسداران - نیش نیستان ۵ - پلاک ۶ -	
۸	اندیشه برتر	کار دانش	غیرانتفاعی	پسرانه	کامپیوتر	۲۲۷۰۵۲۴۷	تجریش - خیابان جلالوند - بین پست دوم -	
۹	اندیشه و هنر	کار دانش	غیرانتفاعی	پسرانه	هر دو	۷۷۲۲۳۲۹۹	تهرانپارس - میدان استخر - خیابان وفادار شرقی - بین ۱۳۳ و ۱۳۵ - کوچه ۲۲۲ شرقی - پلاک ۸۹ -	
۱۰	امام خمینی	کار دانش	دولتی	دخترانه	هر دو	۷۷۳۰۷۸۸۰	حکیمیه - بلوار بهار - خیابان دانش - خیابان بهشت -	
۱۱	زهرا مرادانی	کار دانش	دولتی	دخترانه	هر دو	۶۶۸۹۵۰۵۰	خ رودکی - بعد از مرضوی - کوچه سادات شرقی -	
۱۲	آفرینش	کار دانش	دولتی	دخترانه	کامپیوتر	۵۵۳۲۰۲۲۲	خرانه بخاری - بین فلکه سوم و چهارم - کوچه شهید صالحی -	
۱۳	شهید مصطفی خمینی	کار دانش	دولتی	دخترانه	هر دو	۶۶۸۷۴۰۴۳	خیابان آذریباجان - بین خوش و قمرالدشت - کوچه فرمانیه -	
۱۴	علوم	کار دانش	غیرانتفاعی	پسرانه	کامپیوتر	۶۶۷۲۶۷۴۵	خیابان انقلاب - بین چهارراه ولی عصر و بل کالج - روبروی دادسرای امور اقتصادی - پلاک ۱۰۸۷ -	
۱۵	ابن سینا	کار دانش	غیرانتفاعی	پسرانه	کامپیوتر	۲۲۵۴۴۵۱۵	خیابان شرعی - خیابان دولت - ترسیده به چهارراه قات - خیابان مطهری - بین پست جمشید -	
۱۶	محمد مرادانی	کار دانش	دولتی	پسرانه	کامپیوتر	۵۵۷۳۳۲۰۵	خیابان شهید نواب صفوی - خیابان بریانک - جنب پارک نور - شماره ۱۲ -	
۱۷	کار و اندیشه	کار دانش	غیرانتفاعی	پسرانه	هر دو	۷۷۶۰۰۰۵۳	سه راه طالقانی - ترسیده به میدان سپاه - ابتدای کوچه مفیدی -	
۱۸	مدرس	کار دانش	دولتی	پسرانه	کامپیوتر	۸۸۲۶۰۱۱۰	بلوار مرزداران - شهرک پارس فرهنگیان - خیابان ارشاد - هنرستان مدرس -	
۱۹	انفورماتیک ایران	کار دانش	غیرانتفاعی	پسرانه	کامپیوتر	۸۸۵۷۸۸۷۹	شهرک قدس - فاز ۵ - تقاطع یونک و یادگار امام -	
۲۰	آیت	کار دانش	دولتی	دخترانه	کامپیوتر	۵۵۰۷۰۶۰۷ - ۵۵۲۲۲۲۸۲	شهرپور جنوبی - تقاطع منصور - خیابان شهید طالبی - شهرک سجادیه -	
۲۱	تکنیک	کار دانش	غیرانتفاعی	پسرانه	هر دو	۴۴۰۷۳۵۹۲	فلکه ۲ ماداقیه - بلوار فردوس - خیابان سلیمی - روبروی مسجد امام حسن -	
۲۲	نوید	کار دانش	غیرانتفاعی	پسرانه	هر دو	۷۷۳۷۷۸۱۲	فلکه چهارم تهران پارس -	
۲۳	ایران نوین	کار دانش	غیرانتفاعی	پسرانه	کامپیوتر	۸۸۲۰۸۱۱۹	مجیدیه جنوبی - ترسیده به بل مجیدیه - کوچه شهید سی سی - پلاک ۹ -	

۱. جهت صفحه را افقی کنید.

۲. ردیف اول جدول که در شکل با رنگ متفاوت مشخص شده است، را بعنوان تیتراژ تکرار شونده در

سایر صفحات تعریف کنید.

۳. Sheet را طوری صفحه بندی کنید که تا ستون «جنسیت» در صفحه اول و سایر ستون‌ها در صفحه

بعدی چاپ شود.

۲. جدولی شامل ستون‌های زیر تشکیل دهید:

ردیف	نام	نام خانوادگی	تلفن منزل	تلفن محل کار	تلفن همراه

۱. ابعاد A4 را برای صفحات چاپ در نظر بگیرید.

۲. حاشیه چپ و راست صفحه را برابر با ۱ و حاشیه بالا و پایین را برابر با ۲ سانتی متر تنظیم کنید.

۳. تنظیمی انجام دهید که کادرهای پیش فرض Excel چاپ شوند و نیازی به طراحی کادر نباشد.

۴. Sheet را با مقیاس نصف چاپ کنید.



A large area of the page containing horizontal dotted lines, intended for writing or drawing.



پاسخ نامه آزمون فصل ۱

صحیح - غلط

۱. نادرست
۲. درست
۳. نادرست
۴. درست

جور کردنی

۵. پر کردن خودکار..... AutoFill
۶. ستون..... Column
۷. نوار..... Ribbon
۸. برگ، برگه..... Sheet
۹. الگو..... Template
۱۰. کارپوشه..... Workbook

چهار گزینه ای

۱۱. بر نامه های صفحه گسترده
۱۲. BA2
۱۳. My Template
۱۴. ۲۵۵
۱۵. الف و ب
۱۶. نوار ابزاری است که شامل دستورات پر مصرف است.
۱۷. همه موارد
۱۸. Autofill
۱۹. Ctrl
۲۰. لغو حالت افزایشی و کاهشنی اطلاعات
۲۱. \$K\$6
۲۲. ایجاد یک فایل الگو
۲۳. Excel Options دکمه



جاخالی

۲۴. برای ذخیره یک فایل به عنوان Template کافی است در لیست Save as type گزینه Template انتخاب شود.
۲۵. هر واحد نگهداری اطلاعات در Excel را یک سلول می نامند که از تقاطع سطرها و ستون‌ها بوجود می‌آید.
۲۶. هر کارپوشه (Workbook) حاوی چندین کار برگ است که آنها را همزمان باز می‌کند.

پاسخ نامه آزمون فصل ۲

صحیح - غلط

۱. نادرست
۲. درست
۳. درست

جورکردنی

۴. حسابداری Accounting.....
۵. اندازه خودکار Autofit
۶. شرطی Conditional
۷. پول Currency.....
۸. اعشاری Decimal
۹. کم کردن Decrease
۱۰. ویرایش کردن Editing.....

چهارگزینه ای

۱۱. Ctrl
۱۲. پس از حذف سلول، سلول‌های مجاور به چپ منتقل می‌شوند.
۱۳. Percentage
۱۴. Format cells
۱۵. Insert Sheet Columns
۱۶. ادغام سلول
۱۷. Fill Color
۱۸. Fraction
۱۹. عدد به صورت ##### دیده می‌شود.
۲۰. Orientation



جاخالی

۲۱. کل سطر فعال
 ۲۲. Row Height
 ۲۳. عرض ستون

پاسخ نامه آزمون فصل ۳

صحیح - غلط

۱. درست
 ۲. درست
 ۳. نادرست

جور کردنی

۴. ثابت کردن Freeze
 ۵. آشکار کردن Unhide
 ۶. تقسیم کردن Split

چهار گزینه ای

۷. Sheet[book]
 ۸. Split
 ۹. Freeze
 ۱۰. ابتدا Sheet های موردنظر را انتخاب کرده و سپس در یکی از آنها داده را وارد می کنیم.

جاخالی

۱۱. Shift
 ۱۲. Insert Sheet
 ۱۳. Unprotect

پاسخ نامه آزمون فصل ۴

صحیح - غلط

۱. درست
 ۲. درست
 ۳. درست

جور کردنی



۴. منطقی Logical
۵. پایگاه داده Database
۶. مهندسی Engineering
۷. مالی Financial
۸. جستجو Lookup
۹. آماری Statistical

چهار گزینه ای

۱۰. =
۱۱. "
۱۲. <
۱۳. <>
۱۴. F4
۱۵. AVERAGE
۱۶. محاسبه مجموع مقادیر عددی
۱۷. ROUND
۱۸. مقدار در صورت برقرار بودن شرط
۱۹. شمارش تعداد سلول‌های دارای شرط خاص
۲۰. تقسیم بر صفر
۲۱. #NAME?

جاخالی

۲۲. پرانتز
۲۳. الحاق دو رشته متنی
۲۴. محدوده متوالی سلول‌ها

پاسخ نامه آزمون فصل ۵

صحیح - غلط

۱. درست
۲. نادرست
۳. درست

جور کردنی

۴. محور Axis



- ۵. نمودار حبابی Bubble Chart
- ۶. راهنما Legend
- ۷. محل، مکان Location
- ۸. دورخط Outline
- ۹. روی هم قرار دادن Overlay
- ۱۰. نمودار پراکندگی Scatter Chart

چهار گزینه ای

- ۱۱. Label
- ۱۲. نمودار میله‌ای
- ۱۳. با استفاده از دستگیره‌های واقع بر اضلاع کادر نمودار
- ۱۴. همه موارد
- ۱۵. نمودار سهام
- ۱۶. درجه‌بندی محورهای نمودار را نشان می‌دهد.
- ۱۷. همه موارد

جاخالی

- ۱۸. حباب‌ها
- ۱۹. دونات

پاسخ نامه آزمون فصل ۶

صحیح - غلط

- ۱. نادرست
- ۲. درست
- ۳. درست
- ۴. درست
- ۵. درست
- ۶. نادرست
- ۷. درست
- ۸. درست
- ۹. درست



۱۰. درست

جور کردنی

- ۱۱. صعودی.....Ascending
- ۱۲. کامل کردن خودکار.....AutoComplete
- ۱۳. شرط.....Criteria
- ۱۴. نزولی.....Descending
- ۱۵. منبع.....Source
- ۱۶. زیر مجموع.....Subtotal
- ۱۷. اعتبار.....Validation

چهار گزینه ای

- ۱۸. AutoComplete
- ۱۹. Criteria
- ۲۰. Pick From Drop-down List
- ۲۱. Sort
- ۲۲. Form
- ۲۳. Filter
- ۲۴. Data
- ۲۵. Ascending
- ۲۶. برای محاسبه زیر مجموع به کار می رود.
- ۲۷. Data → Sort
- ۲۸. توسط دستور Validation می توان داده ها را در هنگام ورود، کنترل کرد.
- ۲۹. Filter
- ۳۰. Subtotal

جاخالی

- ۳۱. فیلد
- ۳۲. وارد کردن داده‌های تکراری که یکبار وارد شده باشد
- ۳۳. پیوسته
- ۳۴. Form
- ۳۵. داده های خاص
- ۳۶. Subtotal
- ۳۷. اعتبار داده‌ها



صحیح - غلط

۱. نادرست
۲. نادرست
۳. درست
۴. نادرست

جور کردنی

۵. Active فعال
۶. Horizontally به طور افقی
۷. Landscape دورنما
۸. Layout طرح بندی
۹. Margin حاشیه
۱۰. Orientation جهت
۱۱. Print Area ناحیه چاپ
۱۲. Scale مقیاس
۱۳. Vertically به طور عمودی

چهار گزینه ای

۱۴. همه موارد
۱۵. Wide
۱۶. تعیین جهت صفحه
۱۷. Page Layout
۱۸. همه موارد
۱۹. Page Layout
۲۰. گزینه‌های الف و ج
۲۱. All
۲۲. تعداد نسخه‌های چاپ
۲۳. Active Sheet(s)
۲۴. ترتیب چاپ صفحات

جاخالی

۲۵. عناوین چاپ
۲۶. Scale
۲۷. Margins



A series of horizontal dotted lines for writing, spanning the width of the page.



اصول درک و ترجمه متون انگلیسی – فصل ۱

Enter text or a number in a cell

1. On the worksheet, click a cell.
2. Type the numbers or text that you want to enter, and then press ENTER or TAB.

Tip To enter data on a new line within a cell, enter a line break by pressing ALT+ENTER.

line break سطر جدید

pressing فشار دادن

ترجمه:

وارد کردن متن یا عدد در سلول

۱. در Worksheet (کاربرگ)، روی یک سلول کلیک کنید.

۲. اعداد یا متنی که می‌خواهید وارد کنید را تایپ کرده و کلید Enter یا کلید Tab را فشار دهید.

نکته: برای وارد کردن داده‌ها در یک خط جدید و در همان سلول، با فشردن کلیدهای ALT+ENTER یک خط جدید ایجاد کنید.



اصول درک و ترجمه متون انگلیسی - فصل ۲

On a worksheet, you can specify a column width of 0 (zero) to 255. This value represents the number of characters that can be displayed in a cell that is formatted with the standard font. The default column width is 8.43 characters. If the column width is set to 0, the column is hidden.

You can specify a row height of 0 (zero) to 409. This value represents the height measurement in points (1 point equals approximately 1/72 inch). The default row height is 12.75 points. If the row height is set to 0, the row is hidden.

specify	اختصاص دادن
width	عرض
represent	نشان دادن
character	کاراکتر
display	نمایش دادن
default	پیش فرض
set	تنظیم کردن
hidden	مخفی
height	ارتفاع
measurement	اندازه گیری
equal	برابر بودن
approximately	تقریباً

ترجمه:

در یک Worksheet (کاربرگ)، می‌توانید به یک ستون، عرضی بین ۰ تا ۲۵۵ اختصاص دهید. این مقدار تعداد کاراکترهایی را نشان می‌دهد که با فرمت فونت استاندارد می‌تواند در یک سلول نمایش داده شود. اندازه پیش فرض عرض ستون ۸/۴۳ کاراکتر است. در صورتی که اندازه عرض ستون را صفر کنید، ستون مخفی می‌شود.

می‌توانید به یک سطر، ارتفاع ۰ تا ۴۰۹ را اختصاص دهید. این مقدار ارتفاع اندازه گیری شده بر حسب واحد point را نشان می‌دهد (یک point تقریباً برابر است با ۱/۷۲ اینچ). مقدار پیش فرض ارتفاع سطر point ۱۲/۷۵ است. اگر ارتفاع سطر را صفر کنید، سطر مخفی می‌شود.



اصول درک و ترجمه متون انگلیسی – فصل ۳

By default, Microsoft Office Excel provides three worksheets in a workbook, but you can insert additional worksheets or delete them as needed. You can also change the number of worksheets that appear by default in a new workbook.

The name (or title) of a worksheet appears on its sheet tab at the bottom of the screen. By default, the name is Sheet1, Sheet2, and so on, but you can give any worksheet a more appropriate name.

by default.....به طور پیش فرض
 provide.....عرضه کردن
 additional.....اضافی
 as needed.....در صورت نیاز
 appear.....ظاهر شدن
 title.....عنوان
 bottom.....پایین
 screen.....صفحه نمایش
 appropriate.....مناسب

ترجمه:

بطور پیش فرض، Microsoft Office Excel در هر کارپوشه سه کاربرگ عرضه می کند، اما در صورت نیاز می توانید به آنها کاربرگ اضافه کرده و یا حذف کنید. همچنین می توانید تعداد کاربرگ هایی را که به طور پیش فرض در یک کارپوشه ظاهر می شوند، تغییر دهید. نام (یا عنوان) یک کاربرگ در زبانه آن در پایین صفحه دیده می شود. نام به طور پیش فرض، Sheet1, Sheet2، و... است، اما می توانید به هر کاربرگ نام مناسب تری دهید.



اصول درک و ترجمه متون انگلیسی - فصل ۴

Do not format numbers when you enter them in formulas. For example, if the value that you want to enter is \$1,000, enter 1000 in the formula. If you enter a comma as part of a number, Excel treats it as a separator character. If you want numbers displayed so that they show thousands or millions separators, or currency symbols, format the cells after you enter the numbers.

value.....	مقدار.....
comma.....	کاما، ویرگول.....
treat.....	رفتار کردن.....
separator.....	جداکننده.....
currency.....	مقادیر پولی.....
symbol.....	نماد.....

ترجمه:

هنگامی که عددی را در فرمول‌ها وارد می‌کنید، آن را قالب‌بندی نکنید. بعنوان مثال، اگر مقداری را وارد می‌کنید که می‌خواهید \$1,000 باشد، در فرمول آن را 1000 وارد کنید. اگر کاما را به عنوان بخشی از عدد وارد کنید، Excel به عنوان یک کاراکتر جداکننده با آن رفتار می‌کند. اگر می‌خواهید اعداد اینگونه با جداکننده‌های هزار و میلیون نمایش داده شوند، یا نمادهای پولی، بعد از وارد کردن اعداد، سلول را قالب‌بندی کنید.



اصول درک و ترجمه متون انگلیسی – فصل ۵

3-D Surface: This chart shows a 3-D view of the data, which could be imagined as a rubber sheet stretched over a 3-D Column chart. It is typically used to show relationships between large amounts of data that may otherwise be difficult to see.

Wireframe 3-D Surface: A variation of the 3-D Surface chart that appears in black and white. Without color in the surface, a wireframe chart shows only the lines.

surface	سطح
imagine	تصور کردن
rubber	لاستیک
stretch	کشیدن
typically	نوعاً
relationship	ارتباط
amount	مقدار
otherwise	در غیر این صورت
wireframe	قاب سیمی
value	مقدار
variation	گونه

ترجمه:

نمودار سطحی سه بعدی: این نمودار یک نمای سه بعدی از داده‌ها را نشان می‌دهد که می‌تواند مانند یک برگه لاستیکی که روی یک نمودار ستونی کشیده شده است تصور شود. این نمودار نوعاً برای نمایش ارتباط بین مقادیر زیاد داده‌هایی استفاده می‌شود که در غیر این صورت (بدون نمودار) به سختی دیده می‌شوند.

نمودار سطحی سه بعدی قاب سیمی: نوعی از نمودار سطحی سه بعدی است که سیاه و سفید دیده می‌شود. بدون رنگ در سطح، یک نمودار قاب سیمی فقط خطوط را نمایش می‌دهد.



اصول درک و ترجمه متون انگلیسی - فصل ۶

When you use the Subtotals feature, you aren't restricted to having the values in the designated field added together with the SUM function. You can instead have Excel return the number of entries with the COUNT function, the average of the entries with the AVERAGE function, the highest entry with the MAX function, the lowest entry with the MIN function.

featureقابلیت
restrictedمحدود
designatedمعین
insteadبه جای
returnبازگرداندن
entriesموجودی‌ها

ترجمه:

هنگامی که از قابلیت Subtotals استفاده می‌کنید، محدود به داشتن مقادیر در فیلدهای معینی که توسط تابع SUM با هم جمع شده‌اند نیستید. می‌توانید بجای آن یک مقدار عددی بازگشتی Excel داشته باشید از: تابع COUNT برای تعداد اعداد، میانگین موجودی‌ها توسط تابع AVERAGE. بیشترین مقدار توسط تابع MAX، کمترین مقدار توسط تابع MIN.



اصول درک و ترجمه متون انگلیسی – فصل ۷

Making a worksheet easy to read or scan

To present all of your data on the printed pages, make sure that the data is visible on the screen. For example, if text or numbers are too wide to fit in a column, the printed text will be truncated and the printed numbers will appear as number signs (##). To avoid printing truncated text and number signs in place of text, you can increase the column width to accommodate the data, or you may want to increase the row height by wrapping the text to fit the column width, to make the text visible on the screen and on the printed pages.

visible.....	مرور اجمالی.....
screen.....	صفحه نمایش.....
example.....	مثال.....
wide.....	عرض.....
fit.....	جاگرفتن.....
truncated.....	بریده.....
avoid.....	اجتناب.....
increase.....	افزافه کردن.....

ترجمه:

ایجاد سهولت در خواندن و بررسی اجمالی Worksheet

برای نمایش کلیه داده‌های صفحات چاپی، اطمینان حاصل کنید که داده‌ها در صفحه نمایش داده می‌شوند. بعنوان مثال، اگر متن یا اعداد برای جاگرفتن در یک ستون خیلی عریض باشند، متن چاپی بریده می‌شود و اعداد چاپی به صورت علائم اعداد (##) دیده می‌شود. برای اجتناب از چاپ متن بریده شده و علائم اعداد در محل متن، می‌توانید عرض ستون را متناسب با داده‌ها افزایش دهید یا ممکن است بخواهید ارتفاع سطر با قابلیت Wrap افزایش دهید تا در عرض ستون جاگیرد و متن را در صفحه نمایش و صفحات چاپی قابل رویت کند.



A series of horizontal dotted lines for writing, spanning the width of the page.



فهرست منابع

Teach Yourself Visually Excel 2007

by Nancy Muir (Author)

Publisher: John Wiley & Sons

Language: English

ISBN-10: 0470045957

ISBN-13: 978-0470045954

Microsoft Office Excel 2007 Plain & Simple

by Curtis D Frye (Author), Curtis Frye (Author)

Publisher: Microsoft; 2007 edition (Feb 14 2007)

Language: English

ISBN-10: 0735622914

ISBN-13: 978-0735622913

ویژگی های منحصر به فرد این کتاب :

- ✓ معرفی قابلیت های مختلف برنامه Excel 2007
- ✓ آموزش گام به گام و مبتنی بر تصویر
- ✓ به کارگیری مثال های کاربردی
- ✓ کامل و جامع بودن مطالب
- ✓ تقویت انگیزه در فراگیران