توسن
هفته‌نامه فرهنگی، اجتماعی، سیاسی، منطقه جنوب شرق کشور

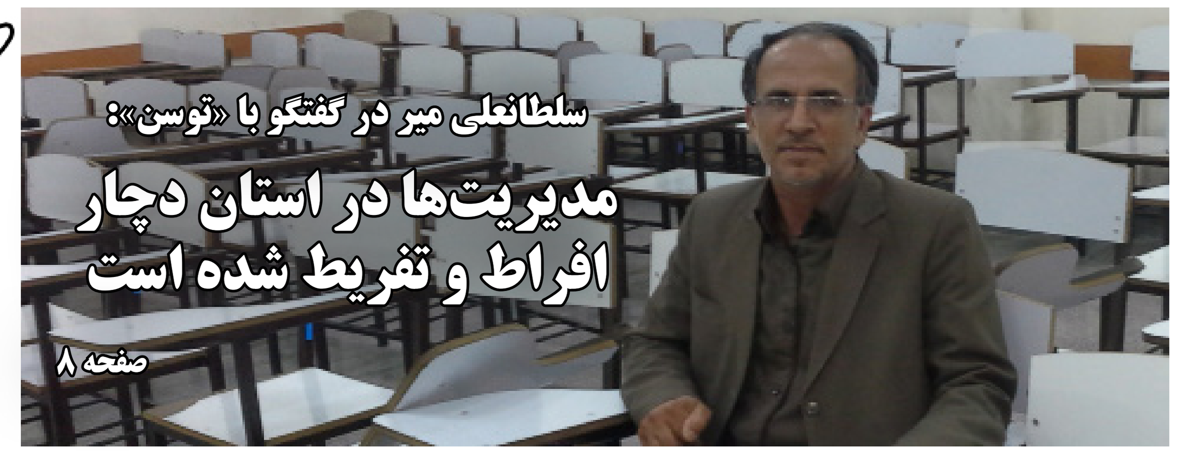

دوشنبه ۲۹ تیر ۱۳۹۴، سال دهم، شماره ۲۲۵ - قیمت: ۱۰۰۰ تومان - توزیع در استان های سیستان و بلوچستان، کرمان، هرمزگان و خراسان جنوبی

دو سال پسرفت در حوزه عمرانی استان

صفحه ۳

تیترهای هفته

بازی سیاسی با منطقه آزاد سیستان

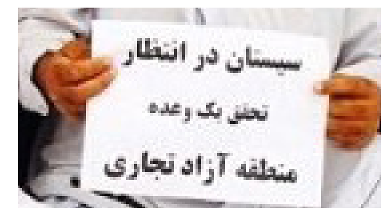

صفحه ۲

ارزیابی ضربه اخیر به جیش العدل

صفحه ۲

افتخار خاش غریب‌تر می‌شود

صفحه ۸

نگاهی به بازتاب توافق هسته‌ای در استان:

تأمل اکثریت

سرویس سیاسی «توسن»: بازتاب توافق هسته ای – بخوانید جمع بندی مذاکرات- در ایران مورد توجه بسیاری از کارشناسان سیاسی در داخل و خارج از کشور قرار گرفت. اکثر رسانه های بزرگ دنیا و ناظرین مطرح بین المللی به این مسئله پرداختند. البته در داخل کشور به این موضوع با رویکردهای مختلفی پرداخته شد ولی در خارج از کشور عمدتا یک رویکر پررنگ تر از همه رویکردهای دیگر در رسانه های غربی نقش بست. همان رویکردی که شادی بخش های از مردم ایران را در برخی کلان شهرها تلاش می کرد در پازل سیاست های غرب قرار دهد. هرچند غربی ها مرموزانه به دنبال پیگیری این خط رسانه ای بودند ولی نمی توان از حساسیت سران غربی و محاسبه آنها درباره افکار عمومی ایران به راحتی گذشت. زیرا برداشت از سنجش افکار عمومی یک کشور در یک مسئله سیاسی □ چه برسد به یک موضوع مهم بین اللملی همچون توافق هسته ای ایران با گروه ۱+۵ – همواره بخشی از محاسبات برای تصمیم گیری ها در سران کشورهای دوست،رقیب و صدالبته دشمن است. در هر صورت درباره شادی مردم ایران نکاتی در رسانه های مختلف گفته شده است. اما در سیستان و بلوچستان کمتر به این موضوعات در رسانه های محلی با موشکافی و تحلیل پرداخته شده است. در این گزارش تلاش می شود که بسیار اجمالی با نگاه جامعه شناسانه به بازتاب توافق هسته ای وین – باز تاکید می شود جمع بندی مذاکرات- در سیستان و بلوچستان پرداخته شود. البته ابتدا برای ورود به بحث اجازه بدهید چند نکته را به عنوان مقدمه بیان شود:

اول: «جمع‌بندی مذاکرات» نه «توافق»

همان‌طور که در سطور پیشین به آن اشاره شد آنچه اتفاق افتاده است، تنها اعلام رسیدن به جمع‌بندی مذاکرات است؛ به این معنی که توافقی امضا نشده است؛ آن چیزی که در این مرحله رخ می‌دهد این است که جمع‌بندی صورت گرفته و متن مذاکرات به پایتخت هر هفت کشور ارسال خواهد شد و این پایتخت‌ها هستند که باید نظرات نهایی را در مدت معین اعلام کنند. در این مرحله جمهوری اسلامی ایران نیز از این قاعده مستثنی نیست و باید به شکل جدی جمع‌بندی نهایی مذاکرات را مورد بررسی قرار داده و نظرات خود را اعلام کنند.

بر اساس روال قانونی در کشور ما، سه مرجع بررسی و تأیید توافق در کشور حضور دارند که اعلام نظر آن‌ها برای تأیید نهایی در تهران الزامی است؛ مجلس شورای اسلامی، شورای عالی امنیت ملی و در گام آخر نیز مشورت و تصمیم مقامات عالیه نظام که مهر تأیید نهایی را به آن خواهد زد. طبیعی است این سازوکار باعث می‌شود متنی که درنهایت به تأیید هر سه مرجع مزبور می‌رسد، در بهترین سطح ممکن با توجه به شرایط فعلی کشور و منطقه، منافع جمهوری اسلامی ایران را تأمین نماید. ازاین‌رو مجدداً تأکید می‌شود که توافقی صورت نگرفته است و ممکن است این متن، نیازمند اصلاحاتی باشد و شاید هم تأیید نشود.

دوم: پرهیز از ایجاد هیجانات کاذب

آنچه تاکنون رخداده تنها اعلام رسیدن به جمع‌بندی نهایی است که درنهایت باید به تأیید هر هفت پایتخت برسد. یعنی ممکن است حتی اگر جمهوری اسلامی ایران نیز توافق را مطلوب خودارزیابی و آن را بپذیرد، طرف آمریکایی – که سابقه دبه درآوردن نیز دارد – زیر توافق بزنند. ازاین‌رو مناسب است نه دولت به ایجاد هیجان کاذب میان مردم و تصویرسازی بهشت پسا توافق دامن بزند و نه تیم مذاکراتی ما دست به چنین عملی بزند.

متأسفانه در موردتوافق ژنو چنین اتفاقاتی صورت گرفت و چنان بزرگنمایی از توافق مزبور صورت گرفت که نتایج ناخوشایندی نیز در پی داشت؛ اولین نتیجه درونی آن سرخوردگی مردم از نتایج حاصله بود و اولین نتیجه بیرونی نیز نشان دادن میل و اشتیاق فراوان ایرانیان به توافق برای طرف آمریکایی بود؛ که هر دو مضر ارزیابی شد. ازاین‌رو این بار باید در مدیریت افکار عمومی با دقت عمل کرد و بهشت رؤیایی به‌واسطه توافق را در جامعه دامن نزد. دولت و تیم هسته‌ای نه‌تنها نباید خود دست به این‌گونه اقدامات بزنند که حتی باید مراقب باشد در دام حاشیه‌سازان این مسیر نیفتند.

سوم: انتشار متن توافق و تبیین مذاکرات برای عموم مردم

مناسب است دولت و تیم هسته‌ای ما همچنان که رهبر انقلاب هم فرمودند مردم را در جریان جزئیات مذاکرات قرار دهند و به‌روشنی اقدام به تبیین آنچه در مذاکرات رخ‌داده و نتیجه نهایی نمایند. از سوی دیگر، انتشار متن توافق می‌تواند برای عموم مردم و البته نخبگان و منتقدان این فضا را فراهم کند که در فضایی دوستانه و همدلانه اقدام به بررسی متن جمع‌بندی صورت گرفته نمایند. در این صورت حتی اگر در مواردی ایراداتی در جمع‌بندی صورت گرفته وجود داشت می‌تواند مورد اصلاح قرارگرفته و برای اصلاح توافق نهایی در دستور کار قرار گیرد.

چهارم: توافق؛ فقط «هسته‌ای» و لا غیر

نکته حائز اهمیت این است که مذاکرات صورت گرفته میان ایران و آمریکا تنها در زمینه موضوع هسته‌ای بوده است؛ این بدان معنی است که اگر هم توافقی صورت بگیرد تنها در موضوع هسته‌ای میان دو کشور صورت گرفته و قرار نیست دیوار بلند بی‌اعتمادی ما نسبت به امریکا تنها با همین مذاکرات فروبریزد و تمام مشکلات دو کشور حل شود. هنوز مسائل ناتمام فراوانی میان ایران و امریکا وجود دارد که حل‌نشده باقی‌مانده است. همچنانکه رهبر معظم انقلاب نیز در سخنرانی روز عیدفطر فرمودند:«در هر صورت سیاست ما در مقابل دولت مستکبر آمریکا هیچ تغییری نخواهد کرد. همان‌طور که بارها تکرار کردیم، ما با آمریکا در مورد مسائل گوناگون جهانی و منطقه‌ای مذاکره‌ای نداریم؛ در مورد مسائل دوجانبه مذاکره‌ای نداریم؛ گاهی در موارد استثنائی مثل این مورد هسته‌ای، بر اساس مصلحت، مذاکره کرده‌ایم؛ این مورد هم فقط نبوده است، قبل از این هم مواردی بوده است که من در سخنرانی‌های عمومی قبلی به آنها اشاره کرده‌ام.»

پنجم: جلوگیری از ایجاد فضای دوقطبی

احزاب و جناح‌های سیاسی کشور باید بدانند که درصورتی‌که توافق به تأیید نهایی مجلس و مقامات عالیه نظام برسد توافقی خواهد بود که پشتیبانی ملت را نیز در پی دارد؛ هرچند که هر توافقی محاسن و معایب خود را نیز داراست؛ اما به‌هرحال باید متوجه بود که این موضوع نباید دستمایه گروه‌ها برای ایجاد فضای دوقطبی در کشور گردد که به‌شدت برای وحدت جامعه مضر است؛ بلکه باید تلاش کرد که در جهت «دولت و ملت، همدلی و هم‌زبانی» اقدامات لازم انجام پذیرد و دوقطبی میان برخی احزاب سیاسی به درون جامعه و میان مردم کشیده نشود.

ششم: آمادگی برای ادامه استکبارستیزی

رهبر انقلاب در دیدار اخیر با دانشجویان درباره لزوم ادامه استکبارستیزی بعد از مذاکرات هسته‌ای فرمودند: «یک نکته دیگری که سؤال کردند [این بود که]، تکلیف مبارزه با استکبار پس از مذاکرات چیست؟ خب، مگر مبارزه با استکبار، تعطیل‌پذیر است؟ مبارزه با استکبار، مبارزه با نظام سلطه تعطیل‌پذیر نیست. این هم جزو همین حرف‌هایی است که اتفاقاً امروز من یادداشت کرده‌ام که به شما بگویم. این جزو کارهای ما است، جزو کارهای اساسی است، جزو مبانی انقلاب است. یعنی اگر مبارزه با استکبار نباشد، ما اصلاً تابع قرآن نیستیم. مبارزه با استکبار که تمام نمی‌شود. در مورد مصادیق استکبار، آمریکا اتمّ مصادیق استکبار است. ما به این مسئولین محترمی که در قضیّه هسته‌ای مذاکره می‌کنند –که حالا این‌ها اجازه پیداکرده‌اند که مسئولین روبه‌رو باهم حرف بزنند؛ البتّه سابقه داشت، در این سطح نه، در سطوح پایین‌تر سابقه داشت؛ در این سطح، اوّلین‌بار بود– گفته‌ایم که فقط در مسئله هسته‌ای شما حق‌دارید مذاکره کنید؛ در هیچ مسئله دیگری حق ندارید مذاکره کنید، و نمی‌کنند. آن‌طرف مقابل، گاهی مسائل منطقه و سوریه و یمن و مانند این‌ها را پیش می‌کشد، این‌ها میگویند ما در این زمینه‌ها با شما صحبتی نداریم و صحبت نمی‌کنند. مذاکره فقط در زمینه مسئله هسته‌ای است، آن‌هم به همان دلایلی که من گفتم و چند بار تکرار کردم که چرا در قضیّه هسته‌ای ما این گرایش را، این رویکرد را انتخاب کردیم؛ من این را مفصّل تشریح کردم. مبارزه با استکبار تعطیل‌پذیر نیست، تکلیفش کاملاً روشن است و خودتان را آماده کنید برای ادامه مبارزه با استکبار.» (بیانات رهبر انقلاب، ۲۰ تیر ۱۳۹۴)

هفتم: ضرورت قدردانی از تیم مذاکره

حال که تیم مذاکراتی ما یک دوره طولانی مدت و خسته کننده و سخت را پشت سرگذاشته باید بداند مردم و مسئولین جمهوری اسلامی ایران قدردان زحمات آنان هستند؛ بدون شک تلاش‌های فراوان و دلسوزانه‌ای توسط این تیم صورت گرفته است که ملت و مسئولین کشورمان آن را ارج می‌نهند، علی

به هرحال به نظر می‌رسد، بر اساس مصالح کشور، اگر متن مذاکرات فوق منجر به توافق خوب شود، ملت و کشور ایران در بلند مدت به نفع قابل توجهی خواهد رسید و در این بین، همدلی و همزبانی میان دولت، ملت، احزاب و جریان‌های سیاسی، بیش از مواقع دیگر، لازم است.

٭ بازتاب توافق هسته ای در استان

شادی مردم در سیستان و بلوچستان نسبت به توافق هسته ای تا چه حد بود؟ این سوال از این رو بسیار مهم است که این استان به عنوان یکی از استان های کم برخوردار و محروم طی سال های اخیر طبیعتا باید بیشتر از بسیاری از مردم کلان شهرهای همچون تهران، اصفهان، شیراز، تبریز و ...از تحریم ها رنج برده باشند. در حالیکه در بسیاری از روستاهای محروم سیستان و همچنین بلوچستان تقریبا تنها درآمد بسیاری از خانواده ها از محل واریز یارانه ها می باشد، توافق هسته ای برای افکار عمومی این استان مسئله واقعی در حوزه اقتصاد می باشد. بر خلاف تهران که گزارش می شود که بسیاری از ساکنان میدان ونک، میدان کاج، پارک وی، قیطریه، پاسداران، نیاوران، میرداماد و تعدادی دیگر از مناطق شمالی و غربی تهران که در سالهای گذشته تحریم ها فشاری به آنها وارد نکرده بود! با «پورشه، پرادو، بنز و سانتافه» هایشان یکبار دیگر به خیابان آمدند، انتظار می رفت که مردم سیستان و بلوچستان اینبار به صورت گسترده وارد خیابان ها بشوند. اما این مسئله در خیابان های شهرهای مختلف استان مشاهده نشد. البته هنوز در شهرهای استان، بالا شهری و پایین شهری بودن به پررنگی کلان شهری مانند تهران مشاهده نمی شود و شهرهایی همچون زاهدان، مرحله گذار و گسترده شدن طبقه متوسط شهری را تجربه می کنند. با دید جامعه شناسی سیاسی اگر قرار است در شهری چون زاهدان بازتاب توافق هسته ای مورد ارزیابی قرار گیر؛ باید از منظر رفتار اجتماعی طبقه متوسط، آن را تحلیل کرد. در زاهدان به عنوان مرکز سیستان و بلوچستان جشن توافق هسته‌ای تنها در خیابان دانشگاه این شهر تا بزرگراه خلیج فارس برگزار شد و در دیگر خیابان‌های زاهدان خبری از برپایی یک جشن مردمی نبود. شادی کنان توافق هسته ای در خیابان دانشگاه زاهدان البته جمعیت چند صد نفری را شامل میشد ولی با توجه به جمعیت نزدیک به یک میلیون نفری زاهدان این جمعیت یک اقلیت به شمار می آمد. البته همه مردم استان از رسیدن به یک توافق خوب و تامین کننده منافع همه ملت ایران قطعاً خوشحال خواهند شد؛ ولی مسئله این است که هنوز مسیر درازی تا رسیدن به نتایج واقعی یک توافق وجود دارد و طبیعتاً تا شادی حقیقی فاصله به همین میزان است. تجربه توافقاتی چون لوزان در گذشته نشان داد که نباید هرلحظه دبه کردن و عهد شکنی طرف مقابل بخصوص آمریکایی‌ها غافل شد. به اعتقاد کارشناسان ۲۲ ماه مذاکرات دولت تدبیر و امید بخوبی این تجربه را به مردم ایران منتقل کرد که با یک دشمن غیرقابل اعتماد و عهدشکن رو به رو هستند و باید به توافق با آنها اعتماد حداقلی داشته باشند. این تجربه به شدت مانع از ابراز خوشحالی زودهنگام است. بازتاب توافق هسته‌ای در میان مردم استان نشان داد که اکثریت مردم با دید «تأمل» به توافق نگاه می‌کنند. دید «تأمل» بر دو پایه استوار است. پایه اول اینکه همچنان باید بر بی اعتمادی به طرف آمریکایی ادامه داد و دوم خوشحالی حقیقی موقع اجرای عملی حقیقی یک توافق «خوب» است. توافق خوب یعنی همه خط قرمزهای نظام در آن حفظ شده باشد. تحریم‌ها برداشته شده باشد؛ تحقیق و توسعه حوزه هسته‌ای حفظ شده باشد و... البته شادی تعدادی از مردم قطعاً اشکالی ندارد؛ ولی نباید این شادی از سر خوش خیالی و فرض تمام شدن همه مشکلات پرونده هسته‌ای باشد. الان زمان آغاز دوران جدیدی در پرونده هسته‌ای ایران است که بی‌شک از توافق کردن هم سخت‌تر است... الان زمانه اجرا توافق با دشمنی به نام آمریکاست که به قول رهبر معظم انقلاب مظهر اتم استکبار است... مردم این استان به خوبی اوج دشمنی استکبار را در خون های ریخته شده در مسجد جامع و «علی ابن ابی طالب» به دست عوامل آمریکایی دیده‌اند...

سلطانعلی میر در گفتگو با «توسن»:

مدیریت‌ها در استان دچار افراط و تفریط شده است

از این هفته سرویس «دفاع مقدس» هفته نامه «توسن»، راه اندازی می شود. از این پس در صورت امکان هر هفته نیم صفحه از هفته نامه توسن به مسائل مربوط به دفاع مقدس و مسائل مربوط حوزه مقاومت پرداخته خواهد شد. مصاحبه با رزمندگان، ایثارگران، خانواده های شهداء استان بخشی از محتوای نیم صفحه دفاع مقدس خواهد بود. دکتر سلطان میر از اساتید دانشگاه و از رزمندگان با سابقه استان است. وی علاوه بر سابقه خدمت در سپاه پاسداران، در دولت نهم مدیر کل سیاسی استانداری سیستان و بلوچستان نیز بوده است. متن ذیل ماحصل گفتگوی هفته نامه توسن با ایشان است:

«توسن»: برای آغاز صحبت لطفا خودتان را معرفی کنید ؟

در سال ۱۳۴۱ در یکی از روستاهای زابل به دنیا آمدم . تامقطع دیپلم در شهرستان زابل تحصیل کردم . در رشته علوم اجتماعی لیسانس و فوق لیسانس در قم و دکترای علوم سیاسی را از دانشگاه تهران گرفتم .

«توسن»: در چند سالگی ازدواج کردید و چند فرزند دارید ؟

بنده در بحبوحه جنگ در سال ۱۳۶۳ ازدواج کردم و دارای ۲ پسر و ۳ دختر هستم .

«توسن»: لطفا درباره ی سوابق کاریتان کمی توضیح بدهید ؟

پس از پایان تحصیلم ابتدا در معاونت سیاسی سپاه پاسداران استان فعالیت نمودم . پس از آن هم مدتی در استانداری مسئولیت هایی داشتم و فی الحال عضو هیئت علمی دانشگاه آزاد واحد زاهدان هستم و بعنوان مدرس در دانشگاه های فردوسی مشهد و چند دانشگاه دیگر فعالیت می کنم .

«توسن»: آقای میر لطفا درباره نحوه شروع فعالیت های انقلابی خود قبل و بعد از آغاز جنگ تحمیلی برایمان بگویید ؟

قبل از انقلاب بیشتر مبارزات سیاسی خود را در قالب انجمن اسلامی دبیرستان انجام می دادم و کانون اصلی مبارزات ما حسینیه شهید طباطبایی زابل بود . پس از شروع جنگ هم افتخار حضوردر عملیات هایی نظیر رمضان ، کربلای ۴ و کربلای ۵ بعنوان پیک حاج قاسم میرحسینی را داشتم .

«توسن»: نحوه اعزام شما به جبهه به چه صورت بود ؟

باتوجه به انگیزه های درونی که داشتم با جمعی از دوستان خود نظیر شهیدان حاج قاسم میرحسینی ، خدری و هراتی تصمیم به رفتن به جبهه گرفتیم و به صورت نیروهای داوطلب به جبهه اعزام شدیم .

«توسن»: لطفا درباره ی نحوه مجروح شدنتان تعریف کنید ؟

در عملیات کربلای ۵ بنده و شهید ابراهیم دولتی بعنوان پیک در کنار شهید میرحسینی بودیم که وارد منطقه شلمچه شدیم و در پاتک سنگین عراقی ها ، هنگامی که اقدام به شلیک آرپی جی کردم گلوله ی مستقیم دشمن به سنگر ما اصابت نمود که ترکش های آن به هردو پای بنده برخورد کرد .

«توسن»: تلخ ترین و شیرین ترین خاطره ی شما از دوران جنگ ؟

تلخ ترین خاطره ی بنده مربوط میشود به لحظه ای که خبر شهادت دوست بسیار صمیمی ام حاج قاسم میرحسینی . ما از کودکی باهم بزرگ شدیم و خبر شهادت ایشان برایم بسیار ناگوار بود .

شیرین ترین خاطره هم زمانی بود که می خواستیم وارد خرمشهر شویم و خبر تاریخی آزادسازی شهر را از رادیویی که همراهمان بود شنیدیم .

«توسن»: از حال و هوای ماه رمضان بخصوص شب های قدر در جبهه ها بفرمایید ؟

واقعا دلم می خواهد دوباره برگردم به جبهه و آن حال و هوای معنوی ویژه ی ماه رمضان را تجربه کنم . حس و حال شب های قدر منطقه برای من غیرقابل توصیف است . دیگر هیچ کجا نتوانستم آن حال و هوا را درک کنم و واقعا تأسف می خورم که دیگر نمی توانم فضای معنوی جبهه را تجربه کنم . زیبایی های آن لحظات در قالب کلام نمی گنجد و باید آنجا بود و تجربه کرد . در این مدت ها بارها گفتم جبهه مدینه ی فاضله ای بود که در آن همه چیز رنگ خدا داشت .

«توسن»: جناب میر به نظر شما اتفاقات و واقعیات جنگ به درستی به نسل جوان منتقل شده یا نه ؟

من معتقدم این کار به خوبی انجام نشده ، ما نتوانستیم آن فضا ، شرایط و مفاهیم را به نسل جدید منتقل کنیم . در حالی که جوانان ما تشنه ی شنیدن و درک این مفاهیم زیبا و ارزشی هستند متأسفانه شرایط به گونه ای رقم نخورده که بتوان تمام آن رشادت ها ، دلاوری ها و ازخودگذشتگی ها را برایشان بازخوانی کرد. باید متکفلین این امر بیشتر تلاش کنند چرا که بزرگترین کار فرهنگی انتقال همین مفاهیم به نسل جوان است . از طرفی دیگر یادگاران دوران ۸ سال دفاع مقدس باید بهتر و بیشتر فضای بصیرتی جبهه را برای عزیزان جوان ما بازخوانی کنند . همه ما باید بدانیم شناساندن آن فضای پر از معناهای زیبا به نسل جوان رسالت ماست و نباید در این امر مهم کوتاهی صورت بگیرد .

«توسن»: باتوجه به روحیه ی مقاومت و جهادگری فضای جبهه ، به نظر شما نحوه ی عملکرد دولت تدبیر و امید در طی این دو سال اخیر توانسته تداعی کننده ی این روحیه در فضای داخلی کشور و عرصه ی بین المللی باشد ؟

امروزه اگر می خواهیم در حوزه های مختلف موفقیتی کسب کنیم باید تجربه ی با ارزش ۸سال دفاع مقدس را بعنوان الگویی مناسب و راهگشا ، سرلوحه ی تمام فعالیت ها قرار داد . بنده معتقدم در داخل کشور مشکلاتی داریم ، که با تکیه بر ظرفیت های داخلی کشور قابل حل هستند . دولت هم باید با نگاه ویژه ای به این ظرفیت ها بنگرد چراکه در ۸ سال دفاع مقدس ثابت کردیم می شود با توکل به خدا ، همت و تلاش کارهای ناممکن را ممکن نمود . من معتقدم هنوز این نگاه به خوبی ایجاد نشده . بنده بارها گفته ام نیاز کشور ما مدیریت جهادی ست نه برقراری رابطه با غرب . مسئولین ما باید از راه و منش شهدایی همچون باکری ، زین الدین و میرحسینی درس بگیرند که هر زمان این الگوبرداری به خوبی صورت گرفت مطمئنا می توان به راحتی مشکلات کشور را حل نمود . متأسفانه جناح بندی ها و رویکردهای حزبی بعضی از مسئولان باعث شده از فرهنگ مدیریتی دفاع مقدس فاصله بگیرند و به جای نگاه های دلسوزانه به سمت منافع حزبی و گروهی گرایش پیدا کنند . معتقدم عده ای این منافع را بر خدمت صادقانه به مردم ارجحیت داده اند و شایستگی حضور در جایگاه های مدیریتی کشور را ندارند .

الگوی ۸ سال دفاع مقدس باید نقشه ی راه و راهبرد دولت در فضای مدیریتی کشور باشد چراکه تجربه ی آن سال ها به ما نشان داد که برای حل مشکلات نمی توان به دشمنان اسلام و کشور اعتماد نمود و تنها راه برون رفت از چالش های پیش رو اتکا به قابلیت ها و ظرفیت های داخلی است .

«توسن»: با عنایت به حضور شما در کنار شهدا و رزمندگان شاخص استان به ویژه سردار شهید حاج قاسم میرحسینی و باتوجه به نگاه ویژه و مطالبه گر این شهید بزرگوار به مسائل و مشکلات استان ، آیا عملکرد مسئولین در سطح عالی مدیریتی استان را مطابق با راه و منش شهدا می دانید ؟

همانطور که اشاره کردید شهید میرحسینی همیشه مسائل استان را رصد می کرد و هیچوقت حتی زمان مسئولیتش در جنگ از این فضا غافل نشد . ایشان برای موقعیت خاص استان اهمیت ویژه ای قائل می شد و راهکارهای بسیاری برای حل مشکلات در استان داشت که متأسفانه الان این نکات و نظرات در سطح مدیریتی مورد توجه و دقت نظر مسئولین استان ما قرار نگرفته است . در طول این سال ها وجود راهبردها و رویکرد های مختلف در مدیریت استان یکی از دلایل عدم رشد قابل توجه منطقه ماست . متأسفانه عدم آشنایی با ظرفیت ها و فضاهای اجتمایی و بکارگیری نیروی غیرمتخصص در برخی از حوزه های مدیریتی هم مزید بر علت شده است . معتقدم مدیریت ها در استان دچار یک افراط و تفریط شده است ، جریان ها و جناح های سیاسی که قدرت می گیرند اکثرا به دنبال مقاصد خود هستند و به نیازمندی ها و ضرورت های اجرایی استان کمتر می پردازند . متأسفانه با این رویکرد های غلط ، روز به روز بر مشکلات و معضلات افزوده شده است . امروزه کمبود نگاه دلسوزانه و جهادی مسئولین به مسائل و مشکلات مردم استان حس می شود و این موضوع ناشی از عدم وجود یک رویکرد مدیریتی به دور از نگاه های سیاسی و منفعت طلبانه است .

«توسن»: راهکار شما برای ایجاد روحیه جهادی در فضای مدیریتی و اداری استان چیست ؟

باید فرهنگ کار جهادی در این حوزه نهادینه شود ، این موضوع زمانی دست یافتنی ست که مسئولین با نگاهی دلسوزانه و تکلیف مدارانه به مسائل پیش رو بنگرند . همانگونه که امام راحل خود را خادم و خدمتگذار مردم می دانستند مدیران نیز باید ازاین نگاه تأثی بگیرند .

«توسن»: آقای میر اگر دوباره جنگ شود ، دوست دارید بازهم به جبهه بروید ؟

بر حسب وظیفه شرعی که دارم همیشه برای دفاع از اسلام آماده ی مبارزه هستم و آرزوی قلبی بنده اینست که در میدان جهاد در راه خدا برای آرمان ها و ارزش های انقلاب اسلامی جان دهم .

«توسن» : توصیه شما به جوانان که وارثان خون شهدا هستند چیست ؟

من به نسل جوان می گویم که اهل تلاش و کوشش باشند تا بتوانن در عرصه ی جهاد علمی برای کشور مثمر ثمر باشند . نسل جدید باید پرچم دار حماسه های ۸ سال دفاع مقدس باشند و نگذارند این عزت و اقتدار که با خون شهدا بدست آمده از بین برود .

«توسن»: در آخر اگر مطلبی هست بفرمایید .

صحبت آخر من با مسئولین است . این عزیزان باید خود را خدمتگذار مردم بدانند و با نگاه دلسوزانه ، تمامی تلاش خود را برای حل مشکلات استان انجام دهند . باید همچون مولا و مقتدایمان امیرالمومنین علی (ع) ارزش حاکمیت را در احقاق حقوق مردم بدانند .

گوشه‌ای از وصیت‌نامه شهید حاج قاسم میرحسینی

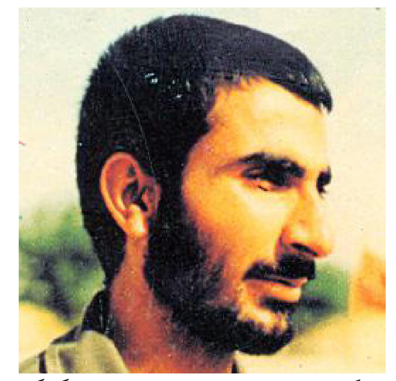

به گزارش «توسن»، بار خدایا به یگانگی ات و اینکه شریک و همتایی برایت نیست و معبود واقعی هستی شهادت می دهم . بار خدایا به پیامبر خاتمت حضرت محمد (ص)که فرستاده و رسول توست شهادت می دهم و به اینکه حضرت علی (ع)پیشوا و امام اول شیعیان است و اینکه قیامت و محشر روز رستا خیز حق است شهادت می دهم . بار خدایا به اینکه نظام جمهوری اسلامی به رهبری امام عزیز حق است و جنگ عراق علیه ایران به ما تحمیل شده و امروز فرزندان برومند ملت ما ایثار گرانه از تمامیت ارضی ،اسلامی،عقیدتی و مکتبی خود دفاع می کنند شهادت می دهم .

شاید مشیت حضرت داور براین باشد که توفیق شهادت پیدا کنم.مع ذالک بد نیست این جملاتی که برگرفته از عقایدم می باشد بر روی کاغذ مکتوب کنم .

به هر حال به خداوند و فضل و رحمتش چشم امید دوخته ام نه به بضاعت و توشه خویش .خدا گواه است توشه ای ندارم .

مدتی در جنگ بودم که شاید بهار عمرم محسوب شود و در کنار وارسته ترین فرزندان این امت، قسمتی از عمرم را سپری کردم که نعمت بسیار بزرگی بود. بسیجیانی که جز خدا نمی دیدند و جز طریقت خدایی نمی پویند و آن خالصانی که با تکیه برحقیقت توحید و معاد و عقاید و اخلاق ، اعمال و حالات خود
را از آلودگیها شسته اند و جان و اعضا و جوارح خویش را به نور واقعیت تزیین کرده اند .آن کسانی که به نص کلام مولا علی (ع) دنیا را سه طلاقه کردند .

چون ما ادامه دهندگان راه امام حسین(ع) هستیم .یزیدیان بر ما خورده گیری کرده اند و سپس قتل عاماممان نموده اند و همچون حیوانات درنده به ما حمله کردند .پیران و کودکان مارا کشتند .جوانان را تکه پاره و به زنان کهنسال و دختران خرد سال تجاوز کردند .یتیمان را سر بریدند. خانه ها را سوزاندند و شهر ها را پس از غارت به ویرانه تبدیل کردند ،یا ابا عبدالله ...یاوران تو را دست بریدند ؛پا قطع کردند ؛سر جدا کردند ؛با مواد شیمیایی بدنشان را کباب کردند .

اگر به قیامت – معاد – محشر و روز رستا خیز معتقد باشیم و باور کنیم همه هست و برحق هم هست ،هر گز از مرگ فرار نمی کنیم و هر گز دل به دنیا نخواهیم بست ولی چون روح ملکوتی نسبت به باور های حضرت حق رشد کافی نکرده است و فنای در گاه عبودیت حق نگردیده است و قدرت کافی در برابر فشار های مادی را ندارد .همیشه دل زدگی ،کدورت ،نیش زبان ،زخم زبان زدن و بعضا بریدن از جنگ با دشمن را فراهم می آورد .

صاحب امتیاز و مدیر مسئول:
حسنعلی نوری
زیر نظر شورای سردبیری
****
سرویس اجتماعی: محمدهادی طهرانی‌مقدم
سرویس حوزه: حجت احسان منش
فرهنگ و اندیشه: حامد زارعی
سرویس دفاع مقدس: سعید شهرکی
سرویس دانشگاهی: محمد پاکنهاد
سرویس سیاسی: مرتضی خسروی
سرویس‌تاریخ معاصر: مجتبی جهانتیغ
****
تلفکس: ۰۵۴۱-۳۲۲۳۳۹۶
نشانی: زاهدان- کوچه حافظ- جنب مسجد جامع- دفتر هفته‌نامه «توسن»
طراح و صفحه‌آرا: محمد پاکنهاد- محمدکاظم زحمتکش
Tosaan.blog.ir

افتخار خاش غریب‌تر می‌شود

به گزارش «توسن»، تاریخ دوباره تکرار شد، تنهایی خورشید، شام قدر، مسجد کوفه،محراب خونین، تیغ ابن ملجم مرادی از آستین وهابیت شعله ور شد و سربازی گمنام دیگری از قبیله نور، محاسن خویش را به خون خضاب نمود و بر سجاده آتش نماز عشق اقامه کرد.

در صحنه صف آرایی حق و باطل گویی چنین مقدر شده است که تاریخ بار دیگر تکرار شود و جنگ میان نفاق خوارج و عدالت امام علی(ع) در پهنه اعصار و قرون ادامه یابد.

آری! در شب بیست و یکم ماه مبارک رمضان سال ۱۳۸۶ بار دیگر دستی جفاکار و کوردل از آستین نفاق بیرون زد و روحانی نمازگزار و مومنی را که گناهی جزء شب زنده داری و احیاء شب قدر و دعوت مردم به عبادت خدا در این شب نورانی و پرفضیلت نداشت به خون خویش غوطه ور ساخت تا مانند مولایش امیر مومنان با پیکری خونین به ملاقات معبودش نائل آید.

آیا به راستی چقدر جاهل انند چنین جانیانی که گمان می کنند با به شهادت رساندن مردان پاکی همچون شهید والامقام حجت الاسلام توکلی از تعداد مومنان و پاکان روزگار کاسته می شود و در دین و آیین مردم به حقیقت و راستی خللی وارد خواهند شد.

شهید حجت الاسلام مهدی توکلی، روحانی مستقر روستای افتخارآباد خاش، در شب شهادت مولی الموحدین علی(ع) در حالی که برای مراسم احیاء و سخنرانی به همراه همسر و فرزند خردسال خود در مسجد حضور یافته و در محراب نماز مشغول قرائت قرآن بود به دست منافقین کوردل به درجه رفیع شهادت نایل شد.

تیرها به قرآن و منبر مسجد نیز اصابت کرد و هنوز نیز اثرات این تیرها بر روی منبر مسجد به یادگار باقی مانده است.

وی از روحانیان خوش فکر و پر تلاش به شمار می رفت و خدمات زیادی را به این منطقه ارایه کرده بود.

قریب پنجاه خانوار شیعه نشین در این روستا ساکن می باشند که در طول سال ها در کنار برادران اهل سنت همزیستی مسالمت آمیزی دارند. شهید توکلی نزدیک به یک سال و نیم در این منطقه مشغول خدمت به مردم بود.

حجت‌الاسلام مهدی توکلی ۲۹ ساله دو فرزند دارد و از طلاب فارغ التحصیل مدرسه علمیه امام صادق(ع) زابل بود که به عنوان روحانی در روستای افتخارآباد از توابع شهرستان خاش به خدمت مشغول بود.

نام زیبای مهدی که مزین به شهد شیرین شهادت گردید، آرزوی دیرینه همه ما است. خون به نا حق ریخته شهدای عزیز، ما را در پاسداری از مرزهای عقیدتی و اعتلای فرهنگ جعفری استوارتر و پا بر جای تر می کند.

این روحانی شهید با هجرت خود تعلیم را به تبلیغ آراست و مشق اجتهاد را با بنیان و شیرازه جان تحریر نمود، مصداق واقعی عالم عامل بود و با عمل به آیه ۱۲۲ سوره توبه از آزمون الهی سربلند و پیروز بیرون آمد و همچون شاه ولایت از محراب خون به حریم یار پرواز کرد.

صهیونیسم بین الملل که بیداری و احیاء جهان اسلام را عامل افول و فروپاشی پایه های قدرت پوشالی خود دانسته و از حمله به مرزهای زمینی نا امید و مایوس شده اند. به حربه ی پوسیده ی تفرقه ی مذاهب روی آورده‌اند. همانگونه که حال شاهد گروهک های تروریستی همچون داعش در جهان هستیم که همه روزه دست به جنایات مختلفی می زنند و از سوی گردانننده این گروهک ها حکم تخریب قبور مطهر را صادر شد و امروز نیز شاهد آن هستیم که کودکان و زنان خردسال را در این ماه مبارک به خون غوطه ور می کنند و آنان با سفره خون روزه خود را افطار می کنند...

آری! دشمن که از منطق بی بهره بوده و در میدان عقیده قافیه را باخته به این بازیهای کودکانه مبادرت می ورزد.

بدون شک چنین اعمالی منتسب به هیچ گروهی از مذاهب اسلامی نیست و تروریست های غاصب که دست به خون پاک انسان های مومن می الایند نه بویی از انسانیت و نه مسلمانی برده اند، قطعا و به کوری چشم منافقان سیاه دل، چنین جنایت هایی در بنیان وحدت، اتحاد و یکپارچگی مسلمان و مذاهب اسلامی خدشه ای وارد نخواهد کرد و بلکه مسلمانان با اتحاد بیشتری نسبت به قبل مشت محکمی در دهان ایادی استکبار میزنند و و آن چنان که در کلام حق نیز تاکید شده، خداوند در کمین ستمکاران است.

درحالیکه هنوز ترکشها و زخمهای مانده از کینه دشمن بر روی منبر و دیوار های مسجد امام حسن مجتبی(ع) افتخار آباد شهرستان خاش خودنمایی می‌کند و هنوز بسیاری از دوستان این شهید نماز را در این مسجد اقامه می‌کنند اما امسال برخی مسئولین آرام آرام قصد دارند یاد اولین شهید محراب استان است را به فراموشی بسپارند و هیچگونه مراسم یادواره ای برای این شهید والامقام برگزار نکردند و اینجاست که به غربت این جمله ی مقام معظم رهبری که فرمودند:" امروز فضیلت زنده نگه داشتن یاد شهدا کمتر از شهادت نیست " به واقع احساس می شود.

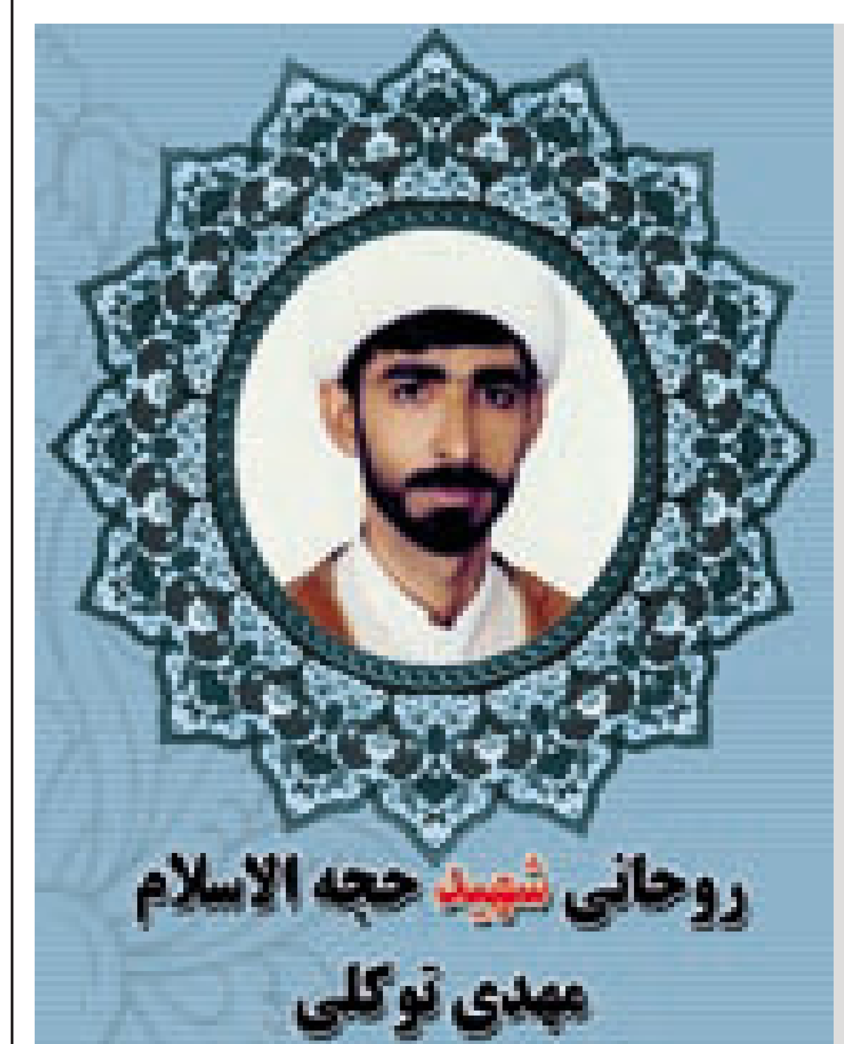

بر اساس این گزارش؛ سال گذشته نیز این مراسم بزرگ به بوته فراموشی سپرده شده بود که خبرنگار "تفتان ما" این مسئله را پیگیری کرد و با این وجود پس از رسانه ای شدن عدم توجه بنیاد شهید شهرستان و سایر ادارات متولی به برگزاری سالگرد شهادت شهید حجت الاسلام مهدی توکلی، برخی از مسئولان از خانواده شهید توکلی دیدار و دلجویی کردند و یادواره ای در مسجد افتخارآباد خاش با حضور خانواده آن شهید برگزار شد.

منبع: تفتان ما