

SONY®

راهنمای کاربر

Xperia™ Z1
C6902/C6903/C6906

محتویات

6	شروع به کار
6	درباره این «راهنمای کاربر»
6	نمای کلی
7	آماده سازی
9	راه اندازی دستگاه برای اولین بار
9	چرا نیاز به حساب Google™ دارم؟
10	شارژ کردن دستگاه
11	یادگیری اصول
11	استفاده از صفحه لمسی
13	قفل کردن و باز کردن قفل صفحه
13	صفحه اصلی
15	صفحه برنامه ها
15	حرکت بین برنامه ها
16	برنامه های کوچک
17	ویجت ها
18	میانبرها و پوشه ها
19	پس زمینه ها و طرح های زمینه
20	گرفتن عکس از صفحه نمایش
20	وضعیت و اعلان ها
20	نمادها در نوار وضعیت
22	نمای کلی برنامه ها
24	دانلود برنامه ها
24	دانلود برنامه ها از Google Play™
24	دانلود برنامه ها از منابع دیگر
25	اینترنت و شبکه ها
25	مرور وب
25	تنظیمات اینترنت و پیام رسانی
26	Wi-Fi®
27	اشتراک گذاری اتصال داده تلفن همراه
28	کنترل استفاده از داده ها
29	انتخاب شبکه تلفن همراه
30	شبکه های خصوصی مجازی (VPN ها)
31	تنظیمات اصلی
31	دسترسی به تنظیمات
31	صدا، صدای زنگ و میزان صدا
32	تاریخ و زمان
32	X-Reality™ for mobile
33	تنظیمات صفحه
33	تنظیمات زبان

33.....	حالت هواپیما.....
34.....	بهبود خروجی صدا.....
35.....	تایپ متن.....
35.....	کلیدهای روی صفحه نمایش.....
36.....	وارد کردن متن با استفاده از ویژگی ورود صوتی متن.....
36.....	ویرایش متن.....
37.....	شخصی‌سازی صفحه کلید Xperia.....
38.....	تماس گرفتن.....
38.....	برقراری تماس.....
39.....	دریافت تماس.....
40.....	تماس‌های در حال انجام.....
40.....	استفاده از لیست تماس‌ها.....
41.....	هدایت تماس‌ها.....
41.....	محدود کردن تماس‌ها.....
41.....	چندین تماس.....
42.....	تماس‌های کنفرانسی.....
42.....	پست صوتی.....
43.....	تماس‌های اورژانس.....
44.....	مخاطبین.....
44.....	انتقال مخاطبین.....
45.....	جستجو و مشاهده مخاطبین.....
46.....	ویرایش و افزودن مخاطبین.....
47.....	موارد دلخواه و گروه‌ها.....
47.....	ارسال اطلاعات مخاطب.....
	پیشگیری از به وجود آمدن کپی‌های تکراری در برنامه کاربردی
48.....	مخاطبین.....
48.....	تهیه فایل پشتیبان از مخاطبین.....
49.....	پیام‌رسانی و گپ‌زدن.....
49.....	خواندن و ارسال پیام‌ها.....
50.....	سازماندهی پیام‌های خود.....
51.....	تماس گرفتن از درون پیام.....
51.....	تنظیمات پیام‌رسانی.....
51.....	پیام‌رسانی فوری و چت تصویری.....
53.....	ایمیل.....
53.....	تنظیم ایمیل.....
53.....	ارسال و دریافت پیام‌های ایمیل.....
55.....	پنجره پیش‌نمایش ایمیل.....
55.....	سازماندهی ایمیل‌های خود.....
56.....	تنظیمات حساب ایمیل.....
56.....	Gmail™.....
58.....	موسیقی.....
58.....	انتقال موسیقی به دستگاه.....

58.....	گوش دادن به موسیقی.....
59.....	صفحه اصلی WALKMAN
60.....	لیست های پخش.....
61.....	اشتراک گذاری موسیقی.....
62.....	بهبود صدا.....
62.....	رقص نور
62.....	شناسایی آهنگ با TrackID™.....
64.....	خدمت آنلاین Music Unlimited.....
65.....	راديو FM.....
65.....	گوش کردن به راديو.....
66.....	کانال های رادیویی مورد دلخواه.....
66.....	تنظیمات صدا.....
67.....	دوربین.....
67.....	گرفتن عکس و ضبط فیلم.....
68.....	چهره یاب.....
68.....	استفاده از Smile Shutter™ برای عکس برداری از چهره های خندان.....
69.....	افزودن موقعیت جغرافیایی به عکس های خود.....
69.....	تنظیمات عمومی دوربین.....
71.....	تنظیمات دوربین عکسبرداری.....
74.....	تنظیمات دوربین فیلمبرداری.....
76.....	آلبوم.....
76.....	مشاهده عکس ها و ویدیوها.....
77.....	اشتراک گذاری و مدیریت عکس ها و ویدیوها.....
78.....	ویرایش عکس ها با برنامه ویرایشگر عکس.....
79.....	آلبوم های عکس.....
80.....	مشاهده عکس های خود بر روی نقشه.....
83.....	ویدیوها.....
83.....	تماشای ویدیوها در برنامه فیلم ها.....
84.....	انتقال محتوای ویدیوی به دستگاه.....
85.....	مدیریت محتوای ویدیویی.....
85.....	خدمات Video Unlimited.....
87.....	قابلیت اتصال.....
87.....	به اشتراک گذاشتن محتوا با وسایل DLNA Certified™.....
89.....	NFC.....
91.....	فناوری بی سیم Bluetooth®.....
94.....	اتصال دستگاه به رایانه.....
96.....	اتصال دستگاه به تلویزیون با استفاده از کابل.....
97.....	صفحه آینه.....
97.....	اتصال دستگاه به خودرو با استفاده از MirrorLink™.....
98.....	استفاده از هدست
98.....	Smart Connect.....

100	همگام سازی داده ها در دستگاه
100.....	درباره همگام سازی داده ها در دستگاه خود
100.....	همگام کردن با خدمات Google™
100.....	همگام سازی با Microsoft® Exchange ActiveSync®
101.....	همگام کردن با Facebook™
103	تقویم و ساعت زنگ دار
103.....	تقویم
103.....	ساعت زنگ دار
106	نقشه ها و مکان ها
106.....	خدمات و منابع مکانی
106.....	استفاده از GPS
107.....	Google Maps™
108	قفل کردن و حفاظت از دستگاه
108.....	شماره IMEI
108.....	حفاظت از سیم کارت
109.....	تنظیم قفل صفحه
111	پشتیبانی و نگهداری
111.....	پشتیبانی دستگاه شما
111.....	به روز رسانی دستگاه
113.....	پیدا کردن دستگاه
113.....	مدیریت باتری و نیرو
114.....	حافظه
115.....	برنامه تهیه فایل پشتیبان و بازیابی
117.....	راه اندازی مجدد و بازنشانی
117.....	بازیافت وسیله
118	اطلاعات مهم
118.....	دفترچه اطلاعات مهم
118.....	محدودیت‌های مربوط به خدمات و ویژگی‌ها
118.....	حفاظت از دستگاه در برابر آب و گرد و خاک
119.....	اطلاعات حقوقی

شروع به کار

درباره این «راهنمای کاربر»

این دفترچه Xperia™ Z1 «راهنمای کاربر» ویژه نسخه نرم افزار **Android™ 4.3 (Jelly Bean)** است. اگر نسبت به نسخه نرم افزار دستگاه خود اطمینان ندارید، می توانید آن را از طریق منوی «تنظیمات» بررسی کنید. برای کسب اطلاعات بیشتر درباره موارد به روزرسانی نرم افزاری، به بخش به روز رسانی دستگاه مراجعه کنید.

برای بررسی نسخه فعلی نرم افزار دستگاه

- 1 از صفحه اصلی، به  ضربه بزنید.
- 2 تنظیمات < درباره تلفن > نسخه Android را پیدا کنید و به آن ضربه بزنید.

نمای کلی

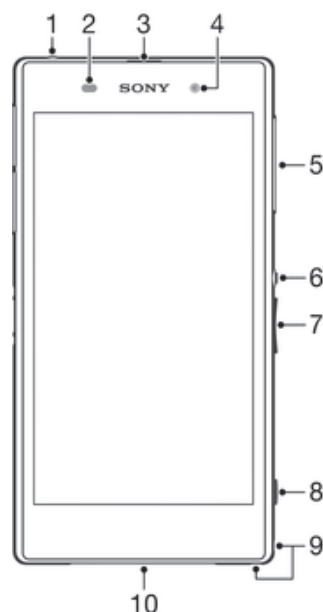

1	فیش هدست
2	حسگر نوری/حسگر مجاورت
3	گوشی/چراغ شارژ/چراغ اعلان
4	لنز دوربین جلو
5	دریوش شبیار میکرو سیم کارت
6	کلید روشن/خاموش
7	کلید میزان صدا/بزرگنمایی
8	کلید دوربین
9	محل اتصال بند
10	بلندگو و میکروفن

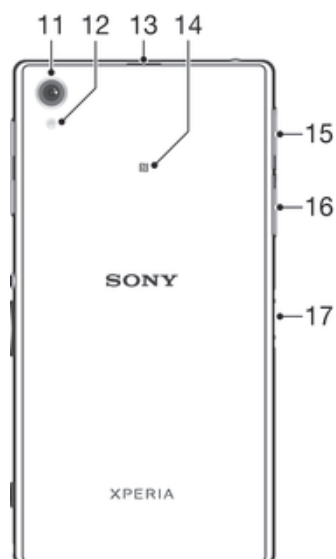

11	لنز دوربین اصلی
12	چراغ دوربین
13	میکروفون دوم
14	محدوده تشخیص NFC™
15	درپوش شیار کارت حافظه
16	درپوش درگاه شارژر/کابل USB
17	رابط پایه شارژ

! انگشت خود یا اشیای دیگر را وارد شکاف میکروفن دوم (مورد ۱۳ در بالا) نکنید تا به دستگاه آسیب نرسد.

آماده سازی

یک روکش پلاستیکی بر روی صفحه چسبانده شده است. پیش از استفاده از صفحه لمسی، باید این روکش را بردارید. در غیر این صورت، صفحه لمسی درست کار نمی کند.

برای وارد کردن میکرو سیم کارت

! از وارد کردن کارت حافظه در شیار میکروسیم کارت خودداری کنید.

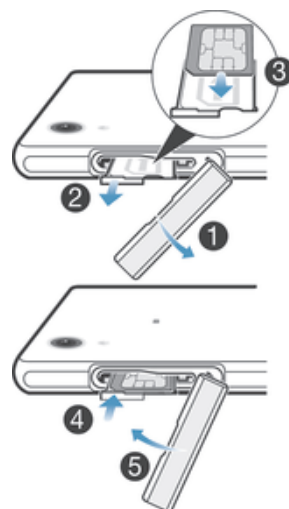

- 1 ناخن خود را وارد فاصله بین درپوش شیار میکروسیم کارت و بدنه دستگاه کنید، سپس درپوش را جدا کنید.
 - 2 با استفاده از ناخن خود نگهدارنده میکرو سیم کارت را بیرون آورید.
 - 3 میکروسیم کارت را به گونه‌ای وارد نگهدارنده میکروسیم کارت کنید که اتصالات طلایی رنگ آن رو به بالا باشد.
 - 4 نگهدارنده میکرو سیم کارت را دوباره وارد وسیله کنید.
 - 5 درپوش شیار میکرو سیم کارت را دوباره وصل کنید.
- ! اگر میکروسیم کارت را بدون نگهدارنده سیم کارت وارد دستگاه کنید، ممکن است میکروسیم کارت یا دستگاه شما آسیب ببیند؛ Sony Mobile این گونه موارد را ضمانت نمی‌کند و هیچ مسئولیتی را در قبال آسیب‌های ناشی از این موارد به عهده ندارد.

برای وارد کردن کارت حافظه

! از وارد کردن کارت حافظه در شیار میکروسیم کارت خودداری کنید.



- 1 ناخن خود را وارد فاصله بین درپوش کارت حافظه و بدنه دستگاه کنید، سپس درپوش را جدا کنید.
 - 2 کارت حافظه را به گونه‌ای در شیار آن قرار دهید که اتصالات طلایی رنگ آن رو به شما قرار گیرد، سپس آن را کاملاً به داخل فشار دهید تا صدای قفل شدن آن را بشنوید.
 - 3 درپوش کارت حافظه را دوباره وصل کنید.
- ! کارت حافظه ممکن است در تمام بازارها به همراه خرید شما ارائه نشود.

برای بیرون آوردن میکرو سیم کارت

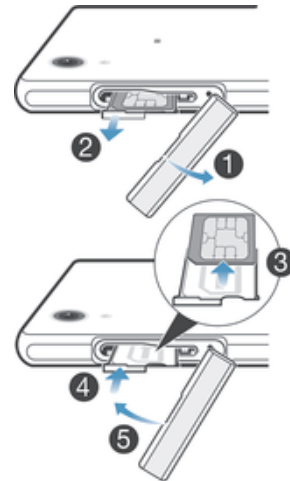

- 1 درپوش شیار میکرو سیم کارت را باز کنید.
- 2 نگهدارنده میکرو سیم کارت را بیرون بکشید.
- 3 میکرو سیم کارت را بیرون آورید.
- 4 نگهدارنده میکرو سیم کارت را دوباره وارد شیار کنید.
- 5 درپوش شیار میکرو سیم کارت را دوباره وصل کنید.

برای بیرون آوردن کارت حافظه

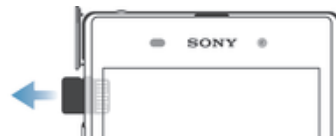

- 1 وسیله را خاموش کنید و یا از طریق تنظیمات < محل ذخیره > غیرفعال کردن کارت SD کارت حافظه را جدا کنید.
- 2 درپوش شیار کارت حافظه را بیرون آورد و سپس لبه کارت حافظه را فشار دهید و رها کنید.
- 3 برای این که کارت کاملاً بیرون آید، آن را به سمت بیرون بکشید.

راه اندازی دستگاه برای اولین بار

در اولین استفاده از دستگاه خود، یک راهنمای تنظیم باز می شود تا به شما در پیکربندی تنظیمات اصلی، ورود به برخی حساب ها و شخصی سازی دستگاه کمک کند. برای مثال، اگر حساب Sony Entertainment Network دارید، می توانید از اینجا به آن وارد شوید و آن را فوراً تنظیم کنید. و می توانید تنظیمات اینترنت و Wi-Fi® را انجام دهید.

همچنین می توانید بعداً نیز از طریق منوی تنظیمات به راهنمای تنظیم دسترسی یابید. ☀

برای روشن کردن دستگاه

دقت کنید پیش از روشن کردن دستگاه برای بار نخست، باتری حداقل 30 دقیقه شارژ شده باشد. !

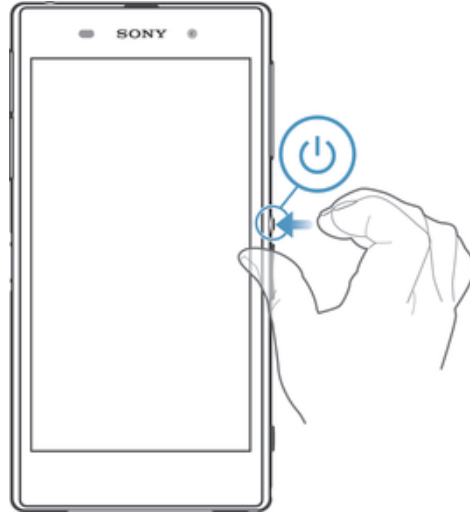

- 1 کلید روشن/خاموش (⏻) را فشار دهید و نگه دارید تا دستگاه به لرزش در آید.
- 2 اگر صفحه نمایش تیره شد، کلید روشن/خاموش (⏻) را یک لحظه فشار دهید تا صفحه نمایش فعال شود.
- 3 در صورت درخواست، پین سیم کارت خود را وارد کنید و سپس به ← ضربه بزنید.
- 4 اگر صفحه نمایش قفل شده است، انگشت خود را روی صفحه نمایش قرار دهید و آن را به سمت بالا یا پایین بکشید تا قفل باز شود.
- 5 چند لحظه صبر کنید تا دستگاه راه اندازی شود.

☀ شرکت مخابراتی از همان ابتدا پین سیم کارت را در اختیار شما قرار داده است، اما می توانید بعداً آن را از طریق منوی تنظیمات تغییر دهید. برای تصحیح اشتباه هنگام وارد کردن پین سیم کارت، به ✕ ضربه بزنید.

برای خاموش کردن وسیله

- 1 کلید روشن و خاموش (⏻) را فشار دهید و نگه دارید تا منوی گزینه ها باز شود.
- 2 در منوی گزینه ها، به **خاموش کردن تلفن** ضربه بزنید.
- 3 به **تأیید** ضربه بزنید.

! ممکن است کمی طول بکشد تا وسیله خاموش شود.

چرا نیاز به حساب Google™ داریم؟

دستگاه Xperia™ محصول Sony با سیستم Android™ توسعه یافته توسط Google™ کار می کند. تعدادی از برنامه ها و خدمات Google™ در هنگام خرید دستگاه بر روی آن موجود هستند، مثلاً Gmail™، Google Maps™، YouTube™ و Google Play™ که فروشگاه آنلاینی برای دانلود برنامه های Android™ است. برای بهترین استفاده از این خدمات شما نیاز به حساب Google™ دارید. برای مثال حساب Google™ در این موارد الزامی است:

- دانلود و نصب برنامه از Google Play™.
- همگام سازی ایمیل، مخاطبین و تقویم.
- گپ زدن با دوستان از طریق برنامه Hangouts™.
- همگام سازی تاریخچه مرورگر و نشانک ها.

برای اطلاعات بیشتر در مورد Android™ و Google™ به www.sonymobile.com/support بروید.

برای تنظیم اشتراک Google™ در وسیله

- 1 از صفحه اصلی، به **☰** ضربه بزنید.
- 2 **تنظیمات > افزودن حساب > Google** را پیدا کنید و به آن ضربه بزنید.
- 3 برای ایجاد اشتراک Google™، برنامه جادویی ثبت نام را دنبال کنید و یا اگر اشتراک دارید وارد سیستم شوید.

همچنین می‌توانید نخستین باری که وسیله را راه‌اندازی می‌کنید، از داخل راهنمای تنظیم وارد اشتراک Google™ شوید و یا آن را ایجاد کنید. و یا می‌توانید آنلاین شوید و در نشانی www.google.com/accounts اشتراک ایجاد کنید.

شارژ کردن دستگاه

هنگام خرید دستگاه باتری مقداری شارژ دارد. می‌توانید هنگام شارژ شدن باتری نیز از دستگاه استفاده کنید. در بخش مدیریت باتری و نیرو در صفحه 113 می‌توانید در مورد باتری و روش بهبود عملکرد بیشتر بدانید.

شارژ کردن دستگاه

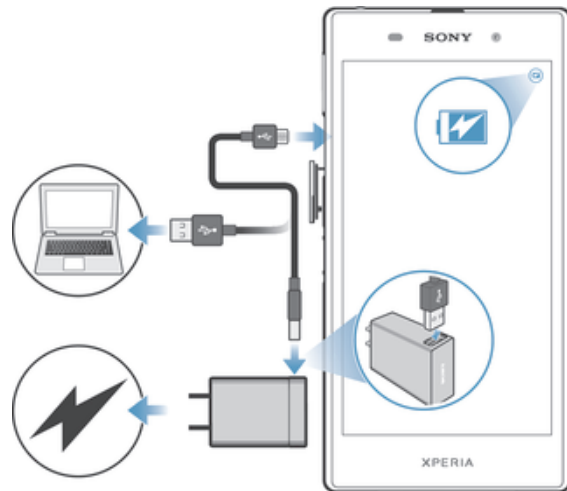

- 1 شارژر را به پریز برق بزنید.
 - 2 یک سر کابل USB را به شارژر (یا به درگاه USB یک رایانه) بزنید.
 - 3 سر دیگر کابل را به درگاه micro USB روی دستگاه خود بزنید، به طوری که نماد USB به سمت بالا باشد. با آغاز شارژ شدن، چراغ اعلان روشن می‌شود.
 - 4 وقتی دستگاه کاملاً شارژ شد، با کشیدن کابل به طور مستقیم به بیرون، آن را از دستگاه جدا کنید. مراقب باشید که رابط خم نشود.
- اگر شارژ باتری کاملاً خالی شده است، ممکن است چند دقیقه زمان ببرد تا چراغ اعلان روشن شود و نماد شارژ نمایش داده شود.

وضعیت چراغ هشدار باتری

سبز	سطح شارژ باتری بیش از ۹۰٪ است
قرمز چشمک زن	باتری ضعیف است
نارنجی	باتری در حال شارژ است و سطح شارژ باتری کمتر از ۹۰٪ است

یادگیری اصول

استفاده از صفحه لمسی

ضربه زدن



- باز کردن یا انتخاب یک مورد.
- علامت زدن یا برداشتن علامت کادر انتخاب یا گزینه.
- وارد کردن متن با استفاده از کلیدهای روی نمایشگر.

لمس کردن و نگه داشتن

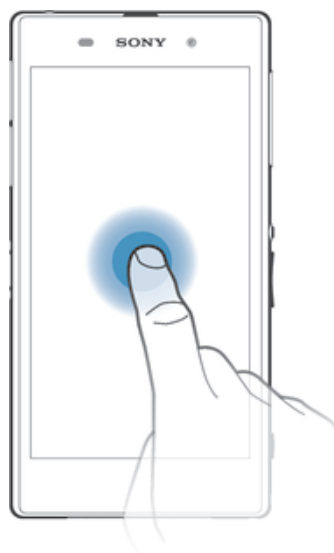

- انتقال مورد.
- فعال کردن منوی مخصوص مورد.
- فعال کردن حالت انتخاب مثلاً برای انتخاب چندین مورد از یک فهرست.

نزدیک و باز کردن انگشتان

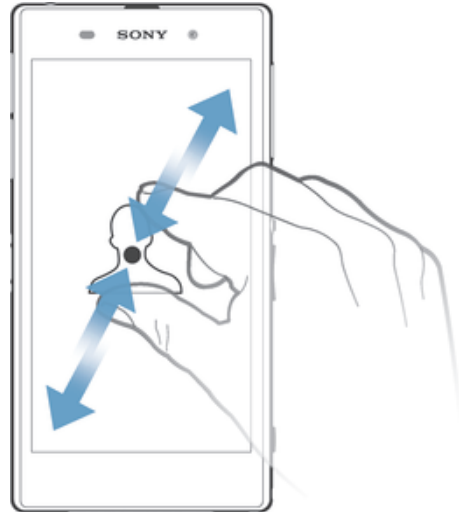

- بزرگنمایی یا کوچکنمایی صفحه وب، عکس یا نقشه.

کشیدن

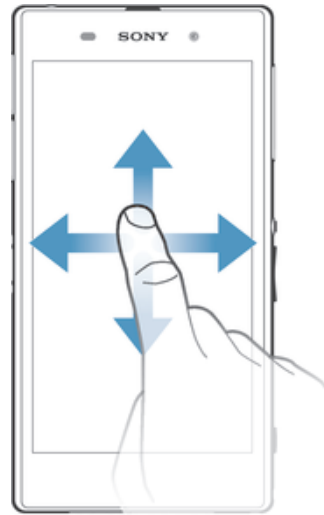

- حرکت به بالا یا پایین در فهرست.
- حرکت به چپ یا راست برای مثال در بین پنجره های صفحه اصلی.

کشیدن روی صفحه

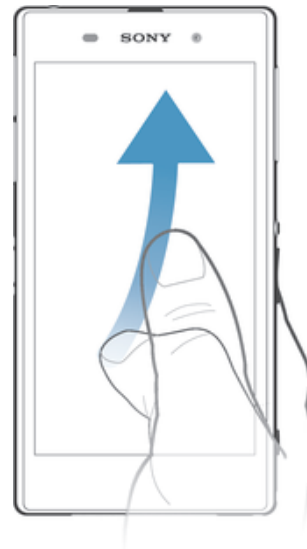

- به سرعت در مکان هایی مانند فهرست یا صفحه وب حرکت کنید. می توانید با ضربه به صفحه حرکت را متوقف کنید.

قفل کردن و باز کردن قفل صفحه

اگر دستگاه روشن باشد و برای مدت زمان از پیش تنظیم شده ای بدون استفاده بماند، صفحه نمایش برای ذخیره انرژی تاریک می شود و به طور خودکار قفل می گردد. این قفل از انجام کارهای ناخواسته بر روی صفحه نمایش لمس می کند. هنگام عدم استفاده جلوگیری می کند.



برای فعال کردن صفحه نمایش

- کلید روشن و خاموش (⏻) را یک لحظه فشار دهید.

برای قفل کردن صفحه نمایش

- وقتی صفحه نمایش فعال است، کلید روشن و خاموش (⏻) را یک لحظه فشار دهید.

صفحه اصلی

صفحه اصلی نقطه آغازین استفاده از دستگاه است. این صفحه مشابه صفحه دسکتاپ رایانه است. صفحه اصلی شما می تواند تا حداکثر هفت پنجره داشته باشد، که از عرض نمایشگر فراتر می روند. تعداد پنجره های صفحه اصلی با تعدادی نقطه در بالای صفحه مشخص می شوند. نقطه پررنگ نشانگر پنجره ای است که در آن هستید.

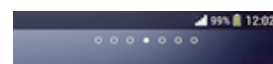

برای رفتن به صفحه اصلی

-  را فشار دهید.

مرور در صفحه اصلی



پنجره های صفحه اصلی

می توانید پنجره های جدید به صفحه اصلی خود اضافه کنید (حداکثر تا هفت پنجره) یا آنها را حذف کنید. همچنین می توانید پنجره ای را که می خواهید به عنوان پنجره اصلی استفاده کنید تعیین کنید.



تنظیم پنجره به عنوان پنجره اصلی صفحه اصلی

- 1 یک فضای خالی در صفحه اصلی خود را لمس کرده و نگهدارید تا زمانی که دستگاه بلرزد.
- 2 صفحه را به راست یا چپ بکشید تا به پنجره مورد نظر برای تنظیم به عنوان پنجره اصلی بروید، سپس روی  ضربه بزنید.

برای افزودن یک صفحه به صفحه اصلی

- 1 به یکی از قسمت‌های خالی صفحه اصلی ضربه بزنید تا وسیله به لرزش در آید.
- 2 برای جستجو در صفحات، انگشت خود را به سمت چپ یا راست حرکت دهید، سپس  را لمس کنید و نگه دارید.

برای حذف یک صفحه از صفحه اصلی

- 1 یکی از قسمت‌های خالی صفحه اصلی را لمس کنید و نگه دارید تا این که وسیله به لرزش در آید.
- 2 برای جستجو و رفتن به صفحه مورد نظر جهت حذف، انگشت خود را به سمت چپ یا راست بکشید و سپس به  ضربه بزنید.

صفحه برنامه ها

صفحه برنامه ها که از طریق صفحه اصلی باز می شود دارای برنامه هایی است که در هنگام خرید دستگاه بر روی آن نصب بوده و همچنین برنامه هایی که شما دانلود کرده اید.

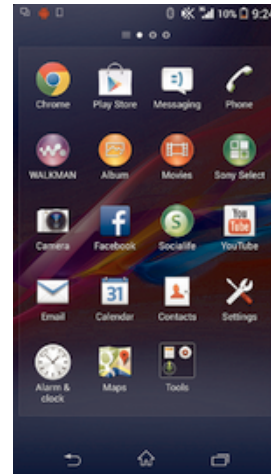

مشاهده تمام برنامه ها در صفحه برنامه ها

- 1 از صفحه اصلی خود، روی ضربه بزنید.
- 2 در صفحه برنامه ها به راست یا چپ بکشید.

باز کردن برنامه از صفحه برنامه ها

- برای یافتن برنامه به راست یا چپ بکشید، سپس روی برنامه ضربه بزنید.

باز کردن منوی صفحه برنامه ها

- زمانی که صفحه برنامه ها باز است، لبه چپ صفحه برنامه ها را به راست بکشید.

برای انتقال یک برنامه در «صفحه برنامه‌ها»

- 1 برای باز کردن منوی «صفحه برنامه‌ها»، لبه سمت چپ «صفحه برنامه‌ها» را به سمت راست بکشید.
- 2 دقت کنید ترتیب شخصی در نمایش برنامه‌ها انتخاب شده باشد.
- 3 برنامه را لمس کنید و نگه دارید تا بزرگ شود و دستگاه بلرزد، سپس آن را به محل جدید بکشید.

افزودن میانبر برنامه به صفحه اصلی

- 1 از صفحه برنامه ها، نماد یک برنامه را لمس کنید و نگه دارید تا صفحه بلرزد، سپس نماد را به بالای صفحه بکشید. صفحه اصلی باز می شود.
- 2 نماد را به مکان مورد نظر روی صفحه اصلی بکشید سپس انگشت خود را رها کنید.

برای مرتب کردن برنامه‌ها در «صفحه برنامه‌ها»

- 1 برای باز کردن منوی «صفحه برنامه‌ها»، لبه سمت چپ «صفحه برنامه‌ها» را به سمت راست بکشید.
- 2 گزینه مورد نظر را در نمایش برنامه‌ها انتخاب کنید.

حذف نصب یک برنامه از صفحه برنامه ها

- 1 برای باز کردن منوی صفحه برنامه ها، لبه چپ صفحه برنامه ها را به راست بکشید.
- 2 روی لغو نصب ضربه بزنید. تمام برنامه های قابل حذف کردن با مشخص می شوند.
- 3 روی برنامه ای که می خواهید حذف کنید ضربه بزنید سپس روی لغو نصب ضربه بزنید.

حرکت بین برنامه ها

با استفاده از کلیدهای پیمایش، نوار برنامه های کوچک و پنجره برنامه های اخیر که به شما امکان جابجایی آسان بین برنامه های استفاده شده اخیر را می دهند، می توانید بین برنامه ها حرکت کنید. برخی برنامه ها با فشار دادن بسته می شوند اما برخی برنامه های دیگر ممکن است به کار در پس زمینه ادامه دهند یا مکث شوند. اگر برنامه در پس زمینه در حال اجرا بود یا مکث شد، می توانید با باز کردن دوباره برنامه از مکان قبلی ادامه دهید.

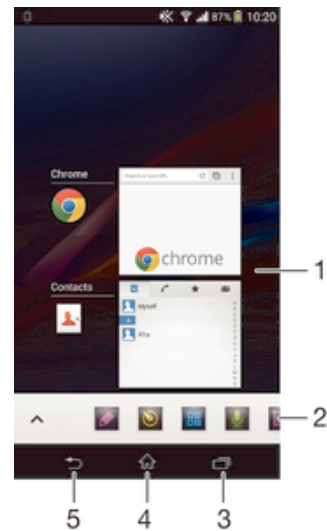

- 1 پنجره برنامه های اخیر - باز کردن برنامه استفاده شده اخیر
- 2 نوار برنامه های کوچک - باز کردن برنامه کوچک
- 3 کلید حرکت در وظیفه ها - باز کردن پنجره برنامه های اخیر و نوار برنامه های کوچک
- 4 کلید حرکت در صفحه اصلی - خروج از برنامه و برگشت به صفحه اصلی
- 5 کلید برگشت - برگشت به صفحه قبلی در یک برنامه یا بستن برنامه

برای باز کردن پنجره آخرین برنامه های استفاده شده

- □ را فشار دهید.

برای باز کردن منو در برنامه کاربردی

- هنگام استفاده از برنامه کاربردی، □ را فشار دهید.
- ! منو در همه برنامه های کاربردی موجود نیست.

برنامه های کوچک

با استفاده از نوار برنامه های کوچک می توانید در هر زمان دلخواه به برنامه های کوچک مختلفی فوراً دسترسی یابید. برنامه کوچک فقط بخش کوچکی از صفحه را اشغال می کند، بنابراین می توانید به طور همزمان با یک برنامه کوچک و برنامه دیگر در یک صفحه تعامل کنید. برای مثال همزمان با باز بودن یک صفحه وب، برنامه کوچک ماشین حساب را باز کنید تا محاسبات را انجام دهید. می توانید برنامه های کوچک بیشتری را از Google Play™ دانلود کنید.

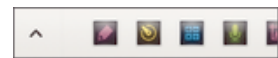

باز کردن یک برنامه کوچک

- 1 برای نشان دادن نوار برنامه های کوچک، □ را فشار دهید.
 - 2 روی برنامه کوچکی که می خواهید باز شود ضربه بزنید.
- 💡 می توانید همزمان چندین برنامه کوچک را باز کنید.

برای بستن یک برنامه کوچک

- به ☒ در پنجره برنامه کوچک ضربه بزنید.

دانلود یک برنامه کوچک

- 1 در نوار برنامه های کوچک، روی ^ ، سپس + و سپس □ ضربه بزنید.
- 2 برنامه کوچک مورد نظر برای دانلود را بیابید، سپس دستورالعمل ها را برای دانلود و تکمیل نصب دنبال کنید.

برای حرکت دادن یک برنامه کوچک

- هنگام باز بودن برنامه کوچک، گوشه سمت چپ بالای برنامه کوچک را لمس کنید و نگه دارید، سپس آن را به محل مورد نظر بکشید.

برای کوچک کردن یک برنامه کوچک

- هنگام باز بودن برنامه کوچک، گوشه سمت چپ بالای برنامه کوچک را لمس کنید و نگه دارید، سپس آن را به لبه سمت راست یا لبه پایینی صفحه نمایش بکشید.

مرتب سازی برنامه های کوچک در نوار برنامه های کوچک

- یک برنامه کوچک را لمس کرده و نگه دارید، سپس آن را به مکان مورد نظر بکشید.





برای حذف یک برنامه کوچک از نوار برنامه های کوچک

- یکی از برنامه های کوچک را لمس کنید و نگه دارید و سپس آن را به روی  بکشید.

بازیابی برنامه کوچک حذف شده در قبل

- 1 نوار برنامه های کوچک را باز کنید، سپس روی  ضربه بزنید.
- 2 برنامه کوچک مورد نظر برای بازیابی را لمس کرده و نگه دارید، سپس آن را به نوار برنامه های کوچک بکشید.

برای افزودن یک ویجت به صورت برنامه کوچک

- 1 برای نشان دادن نوار برنامه های کوچک،  را فشار دهید.
- 2 به  <  <  ضربه بزنید.
- 3 ویجت را انتخاب کنید.
- 4 در صورت تمایل، نام ویجت را وارد کنید و سپس به **تأیید** ضربه بزنید.

ویجت ها

ویجت ها برنامه های کوچکی هستند که می توانید به طور مستقیم در «صفحه اصلی» به آنها دسترسی داشته باشید. این برنامه ها به عنوان میانبر نیز عمل می کنند. برای مثال، ویجت آب و هوا وضعیت آب و هوا را به صورت ساده در «صفحه اصلی» نشان می دهد. اما با ضربه زدن به ویجت، برنامه کامل «آب و هوا» باز می شود. می توانید ویجت های بیشتری را از **Play Store** دانلود کنید.



افزودن ویجت به صفحه نمایش اصلی

- 1 به یکی از قسمت های خالی صفحه اصلی ضربه بزنید تا وسیله به لرزش در آید، سپس به **ویجت ها** ضربه بزنید.
- 2 ویجت مورد نظر برای افزودن را پیدا کنید و به آن ضربه بزنید.

برای تغییر اندازه یک ویجت

- 1 ویجت را لمس کنید و نگه دارید تا بزرگ شود و وسیله به لرزش در آید، سپس ویجت را رها کنید. اگر تغییر اندازه ویجتی مثل ویجت تقویم مقدور باشد، یک کادر پررنگ و نقطه های تغییر اندازه نشان داده خواهد شد.
- 2 نقطه ها را به داخل یا بیرون بکشید تا ویجت بزرگ شود.
- 3 برای تأیید اندازه جدید ویجت، به یک نقطه از صفحه اصلی ضربه بزنید.



برای جابه‌جایی یک ویجت

- ویجت را لمس کنید و نگه دارید تا بزرگ شود و دستگاه بلرزد، سپس آن را به محل جدید بکشید.

برای حذف یک ویجت

- ویجت مورد نظر را لمس کنید و نگه دارید تا بزرگ شود و دستگاه بلرزد، سپس آن را به روی  بکشید.



افزودن ابزارک به صفحه قفل

- 1 برای فعال کردن صفحه نمایش، کلید خاموش و روشن  را کمی فشار دهید.
- 2 از سمت چپ بالای صفحه به داخل بکشید تا  نشان داده شود، سپس روی آن ضربه بزنید.
- 3 در صورت نیاز، کد پین، الگو یا رمز عبور خود را وارد کنید تا قفل صفحه باز شود.
- 4 ابزارک مورد نظر برای افزودن را پیدا کنید و روی آن ضربه بزنید.
- 5 در صورت نیاز دستورالعمل‌های روی صفحه را دنبال کنید تا افزودن ابزارک به پایان برسد.

انتقال ابزارک در صفحه قفل

- 1 برای فعال کردن صفحه نمایش، کلید روشن/خاموش  را کمی فشار دهید.
- 2 ابزارک مورد نظر برای انتقال را لمس کنید و نگه دارید و سپس آن را به محل مورد نظر بکشید.

حذف ابزارک از صفحه قفل

- 1 برای فعال کردن صفحه نمایش، کلید روشن/خاموش  را کمی فشار دهید.
- 2 ابزارک مورد نظر برای حذف را لمس کنید و نگه دارید، سپس روی  ضربه بزنید.

میانبرها و پوشه‌ها

از میانبرها و پوشه‌ها برای مدیریت برنامه‌ها و مرتب نگه داشتن صفحه اصلی استفاده کنید.



1 دسترسی به پوشه حاوی برنامه‌ها

2 دسترسی به یک برنامه با استفاده از میانبر

افزودن میانبر به صفحه اصلی

- 1 یک فضای خالی در صفحه اصلی خود را لمس کرده و نگهدارید تا زمانی که دستگاه بلرزد و منوی شخصی سازی نمایش داده شود.
 - 2 در منوی شخصی سازی بر روی **برنامه‌ها** ضربه بزنید.
 - 3 در لیست برنامه‌ها حرکت کنید و یک برنامه را انتخاب کنید. برنامه انتخاب شده به صفحه اصلی اضافه می‌شود.
- ☛ همچنین در مرحله ۳ می‌توانید بر روی **میانبرها** ضربه بزنید و یک برنامه را از فهرست موجود انتخاب کنید. اگر از این روش برای افزودن میانبر استفاده کنید، برخی از برنامه‌ها موجود به شما امکان می‌دهند تا عملکردهای خاصی را به میانبر اضافه کنید.

برای حرکت دادن یک مورد در صفحه اصلی

- مورد را لمس کنید و نگه دارید تا بزرگ شود و وسیله به لرزش در آید، سپس مورد را به روی محل جدید بکشید.

برای حذف یک مورد از صفحه اصلی

- مورد را لمس کنید و نگه دارید تا بزرگ شود و وسیله به لرزش در آید، سپس مورد را به روی  بکشید.

برای ایجاد یک پوشه در صفحه اصلی

- نماد یک برنامه یا میانبر آن را لمس کنید و نگه دارید تا بزرگ شود و وسیله به لرزش در آید، سپس آن را به روی نماد برنامه یا میانبر دیگری بکشید و رها کنید.

برای افزودن موارد به یک پوشه در صفحه اصلی

- مورد را لمس کنید و نگه دارید تا بزرگ شود و وسیله به لرزش در آید، سپس مورد را به روی پوشه بکشید.

برای تغییر نام یک پوشه در صفحه اصلی

- 1 برای باز کردن پوشه، به آن ضربه بزنید.
- 2 به نوار عنوان پوشه ضربه بزنید تا قسمت **نام پوشه** نمایش داده شود.
- 3 نام جدید پوشه را وارد کنید و به **انجام شد** ضربه بزنید.

پس زمینه ها و طرح های زمینه

با استفاده از تصاویر زمینه و طرح های زمینه مختلف می توانید صفحه اصلی را با سلیقه خود تطبیق دهید. می توانید تصویر زمینه صفحه قفل را نیز تغییر دهید.



تغییر تصویر زمینه صفحه اصلی

- 1 یک فضای خالی در صفحه اصلی خود را لمس کرده و نگهدارید تا زمانی که دستگاه بلرزد.
- 2 روی **تصاویر زمینه** ضربه بزنید و گزینه ای را انتخاب کنید.

تنظیم طرح زمینه صفحه اصلی

- 1 یک فضای خالی در صفحه اصلی خود را لمس کرده و نگهدارید تا زمانی که دستگاه بلرزد.
 - 2 روی **طرح های زمینه** ضربه بزنید، سپس یک طرح زمینه را انتخاب کنید.
- ! وقتی طرح زمینه را تغییر می دهید، پس زمینه در بعضی برنامه های کاربردی نیز تغییر می کند.

تغییر تصویر زمینه صفحه قفل

- 1 نوار وضعیت را به پایین بکشید، سپس روی  ضربه بزنید.
- 2 روی **تنظیم شخصی** < **صفحه قفل** ضربه بزنید.
- 3 یک گزینه انتخاب کنید، سپس دستورات عمل های تعویض تصویر زمینه را دنبال کنید.

گرفتن عکس از صفحه نمایش

می‌توانید از تمام صفحات دستگاه خود عکس بگیرید. عکس‌هایی که می‌گیرید به صورت خودکار در برنامه «آلبوم» ذخیره می‌شود.

برای گرفتن عکس از صفحه نمایش

- 1 کلید روشن و خاموش و کلید صدا را به طور همزمان فشار دهید و نگه دارید تا صدای کلیک شنیده شود.
- 2 برای مشاهده عکس صفحه نمایش، نوار وضعیت را تا انتها به پایین بکشید.

وضعیت و اعلان‌ها

نمادهای نوار وضعیت به شما رویدادهایی را مانند پیام جدید و اعلان‌های تقویم، فعالیت‌های در حالت انجام مانند دانلود و اطلاعات وضعیتی مانند سطح باتری و گیرایی سیگنال به شما اطلاع می‌دهند. می‌توانید نوار وضعیت را به پایین بکشید تا پانل اعلان باز شود و بتوانید اعلان‌های خود را مدیریت کنید.

باز و بسته کردن پانل اعلان



اقدام بر روی اعلان

- روی اعلان ضربه بزنید.

عدم نمایش یک اعلان از پانل اعلان

- انگشت خود را روی اعلان قرار دهید و به چپ یا راست حرکت کنید.

پاک کردن همه اعلان‌ها از پانل اعلان

- روی حذف ضربه بزنید.

چراغ اعلان





چراغ اعلان به شما در مورد وضعیت باتری و برخی رویدادهای دیگر خبر می‌دهد. به عنوان مثال، چراغ آبی چشمک زن یعنی پیام جدید یا تماس بی پاسخ.



نمادها در نوار وضعیت

نمادهای وضعیت





نمادهای وضعیت زیر ممکن است در صفحه نمایش شما ظاهر شوند:

قدرت سیگنال	
فاقد سیگنال	
رومینگ	
GPRS موجود است	
EDGE موجود است	
LTE موجود است	
NFC فعال است	
3G موجود است	
ارسال و دریافت داده GPRS	
ارسال و دریافت داده EDGE	
ارسال و دریافت داده 3G	
شبکه موجود است	
ارسال و دریافت داده	
حالت STAMINA فعال است	
وضعیت باتری	
باتری در حال شارژ است	
GPS فعال است	
حالت هواپیما فعال است	
عملکرد Bluetooth® فعال است	
سیم کارت وارد نشده است	
میکروفون بی صدا شده است	
بلندگوی گوشی روشن است	
حالت بیدار	
حالت لرزشی	
زنگ هشدار تنظیم شده است	
همگام سازی در حال انجام است	
مشکل در ورود به سیستم یا همگام سازی	
اتصال Wi-Fi® فعال شده و شبکه های بی سیم موجود هستند	

! بسته به ارائه دهنده خدمات، شبکه و/یا منطقه، عملکردها یا خدمات نمایش داده شده توسط برخی از نمادهای موجود در این لیست ممکن است موجود نباشند.

نمادهای اعلان

نمادهای اعلان ممکن است بر روی صفحه نمایش ظاهر شود:

پیام ایمیل جدید	
پیام متنی یا پیام چند رسانه ای جدید	
پست صوتی جدید	
رویداد تقویمی در آینده نزدیک	

-  آهنگ در حال پخش است
-  دستگاه از طریق کابل USB به رایانه متصل شده است
-  پیام های اخطار
-  پیام خطا
-  تماس بی پاسخ
-  تماس جاری
-  تماس در انتظار
-  هدایت تماس روشن است
-  به روزرسانی های نرم افزاری موجود است
-  دانلود داده
-  بارگذاری داده
-  اعلان های بیشتر (نمایش داده نشده)

نمای کلی برنامه ها

-  از برنامه «زنگ هشدار و ساعت» برای تنظیم انواع مختلف زنگ هشدار استفاده کنید.
-  از مرورگر وب برای پیمایش و مشاهده صفحات وب، مدیریت نشانه ها و مدیریت متن و تصاویر استفاده کنید.
-  از برنامه ماشین حساب برای انجام محاسبات اصلی استفاده کنید.
-  از برنامه تقویم برای ثبت رویدادها و مدیریت قرارهای خود استفاده کنید.
-  از دوربین برای گرفتن عکس و ضبط کلیپ های ویدیویی استفاده کنید.
-  از برنامه «مخاطبین» برای مدیریت شماره های تلفن، آدرس های ایمیل و سایر اطلاعات مربوط به مخاطبین خود استفاده کنید.
-  به برنامه های دانلود شده دسترسی داشته باشید.
-  از برنامه ایمیل برای ارسال و دریافت ایمیل از طریق اشتراک های شخصی و شرکتی استفاده کنید.
-  از برنامه Facebook برای شرکت در فعالیت های شبکه های اجتماعی دوستان، اعضای خانواده و همکاران خود در سراسر جهان استفاده کنید.
-  ایستگاه های رادیو FM را جستجو کنید و به آن گوش دهید.
-  از برنامه «آلبوم» برای مشاهده و کار بر روی عکس ها و فیلم های خود استفاده کنید.
-  از برنامه Gmail™ برای خواندن، نوشتن و سازمان دهی پیام های ایمیل استفاده کنید.
-  به جستجوی اطلاعات در دستگاه خود و وب بپردازید.
-  با استفاده از Google Maps™، محل فعلی خود را مشاهده کنید، محل های دیگر را پیدا کنید و مسیرهای مورد نظر خود را محاسبه کنید.
-  برای دانلود برنامه های کاربردی رایگان و غیررایگان مناسب با دستگاه خود به Google Play™ بروید.
-  از برنامه پیامرسانی برای ارسال و دریافت پیام های چندرسانه ای و متنی استفاده کنید.
-  از برنامه «فیلم ها» برای پخش فیلم های داخل دستگاه و به اشتراک گذاشتن محتوا با دوستان خود استفاده کنید.

- از برنامه «WALKMAN» برای سازمان‌دهی و پخش موسیقی، کتاب‌های صوتی و پادکست‌های خود استفاده کنید. 
 - اخبار گوناگون و پیش‌بینی‌های آب و هوایی را مشاهده کنید. 
 - برای برقراری تماس تلفنی، شماره را به طور دستی بگیرید یا از عملکرد شماره‌گیری هوشمند استفاده کنید. 
 - از برنامه Video Unlimited برای کرایه و خرید فیلم استفاده کنید. 
 - تنظیمات را با توجه به نیازهای خود بهینه کنید. 
 - از برنامه Hangouts™ برای چت کردن با دوستان آنلاین خود استفاده کنید. 
 - هنگام پخش آهنگ‌های موسیقی در اطراف خود، آنها را تشخیص دهید و اطلاعات هنرمند، آلبوم و غیره را دریافت کنید. 
 - از YouTube™ برای به اشتراک گذاشتن و مشاهده فیلم‌ها از سراسر جهان استفاده کنید. 
 - از برنامه «پشتیبانی» برای دسترسی مستقیم به پشتیبانی کاربر در دستگاه خود استفاده کنید. به عنوان مثال، می‌توانید به راهنمای کاربر، اطلاعات مربوط به عیب‌یابی و همچنین نکات و ترفندها دسترسی داشته باشید. 
 - برنامه‌ها و موارد به‌روزرسانی شده را دانلود و نصب کنید. 
- ! برخی برنامه‌ها از پشتیبانی همه شبکه‌ها و یا ارائه‌دهندگان خدمات در تمام مناطق پشتیبانی نمی‌شود.

دانلود برنامه ها

دانلود برنامه ها از Google Play™

Google Play™ فروشگاه رسمی Google برای دانلود برنامه ها، بازی ها، آهنگ ها، فیلم ها و کتاب ها است. این فروشگاه دارای برنامه های رایگان و غیررایگان می باشد. قبل از آغاز دانلود از Google Play™، مطمئن شوید که اتصال اینترنت برقرار است و بهتر است که از طریق Wi-Fi® وصل شوید تا هزینه ترافیک داده کمتر شود.

! برای استفاده از Google Play™، باید حساب Google™ داشته باشید. Google Play™ ممکن است در همه کشورها یا مناطق موجود نباشد.

دانلود برنامه از Google Play™.

- 1 از صفحه اصلی، روی  ضربه بزنید.
- 2 **Play Store** را پیدا کرده و روی آن ضربه بزنید.
- 3 با جستجوی دسته ها یا با استفاده از عملکرد جستجو، موردی را جهت دانلود پیدا کنید.
- 4 جهت مشاهده جزئیات روی مورد بزنید و برای تکمیل نصب دستورالعمل ها را دنبال کنید.

! برخی برنامه ها نیاز به دسترسی به داده ها، تنظیمات و عملکردهای مختلفی بر روی دستگاه دارند تا به درستی کار کنند. فقط برنامه هایی را نصب کنید و به آنها مجوز دهید که مورد اعتماد هستند.

💡 با ضربه زدن بر روی برنامه در **تنظیمات > برنامه ها**، می توانید مجوزهای ارائه شده به یک برنامه دانلود شده را مشاهده کنید.

دانلود برنامه ها از منابع دیگر

اگر تنظیمات دستگاه شما طوری باشد که اجازه دانلود از منابع دیگری به غیر از Google Play™ را بدهد، می توانید برنامه ها را مستقیماً از وب سایت های دیگر با دنبال کردن دستورالعمل های دانلود آنها، دانلود کنید.

! نصب برنامه های کاربردی از منابع ناشناخته و غیرمطمئن می تواند به دستگاه شما آسیب برساند. برنامه ها را فقط از منابع قابل اعتماد دانلود کنید. اگر سوال یا نگرانی دارید با ارائه دهنده برنامه تماس بگیرید.

اجازه به دانلود برنامه ها از منابع دیگر

- 1 در صفحه اصلی خود، روی  ضربه بزنید.
- 2 **تنظیمات > امنیت** را بیابید و روی آن ضربه بزنید.
- 3 گزینه **منابع نامعلوم** را انتخاب کنید.
- 4 روی **تأیید** ضربه بزنید.

! برخی برنامه ها نیاز به دسترسی به داده ها، تنظیمات و عملکردهای مختلفی بر روی دستگاه دارند تا به درستی کار کنند. فقط برنامه هایی را نصب کنید و به آنها مجوز دهید که مورد اعتماد هستند.



💡 با ضربه زدن بر روی برنامه در **تنظیمات > برنامه ها**، می توانید مجوزهای ارائه شده به یک برنامه دانلود شده را مشاهده کنید.

اینترنت و شبکه ها

مرور وب

در بسیاری از بازارها، مرورگر وب Google Chrome™ بر روی دستگاه های Android™ از ابتدا نصب شده است. به <http://support.google.com/chrome> و بر روی پیوند «Chrome for Mobile» کلیک کنید تا اطلاعات کاملی را در مورد استفاده از این مرورگر وب به دست بیاورید.

مرور وب با Google Chrome™

- 1 در صفحه اصلی خود، روی  ضربه بزنید.
- 2  را پیدا کرده و روی آن ضربه بزنید.
- 3 یک عبارت جستجو یا آدرس وب را در نوار آدرس و جستجو وارد کنید سپس روی **رفتن** در صفحه کلید ضربه بزنید.

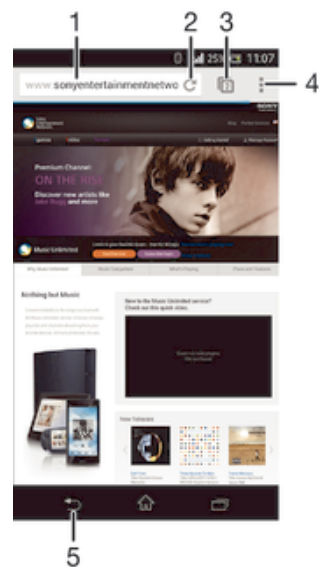

1	نوار جستجو و آدرس
2	بازخوانی صفحه
3	دسترسی به برگه های مرورگر
4	مشاهده راهنمایی و گزینه ها
5	برگشت به صفحه قبلی در تاریخچه مرورگر

تنظیمات اینترنت و پیام رسانی

برای دسترسی به اینترنت و ارسال پیام های چندرسانه ای، باید اتصال داده تلفن همراه و تنظیمات صحیح موسوم به تنظیمات APN (نام نقطه دسترسی) داشته باشید. APN شبکه ای را که دستگاه سیار می تواند به آن وصل شود مشخص می کند.

زمانی که برای اولین بار دستگاه خود را راه اندازی و تنظیم می کنید و سیم کارت درون آن قرار می دهید، معمولاً می توانید تنظیمات اینترنت و پیام رسانی را دریافت کنید. در موارد دیگر این تنظیمات باید از قبل انجام شده باشند. اگر اینگونه نیست، می توانید این تنظیمات را به صورت دستی دریافت یا تعیین کنید. جهت کسب اطلاعات دقیق تر درباره تنظیمات اینترنت و پیام رسانی، با اپراتور شبکه خود تماس بگیرید.

❗ اگر نمی توانید به اینترنت دسترسی یابید، اتصال داده ندارید یا نمی توانید پیام های چندرسانه ای دریافت یا ارسال کنید، تمام تنظیمات اینترنت و پیام رسانی را حذف کرده و دوباره آنها را اضافه کنید.

دریافت تنظیمات اینترنت و پیام رسانی

- 1 نوار وضعیت را به پایین بکشید، سپس روی  ضربه بزنید.
- 2 روی **بیشتر...** < **تنظیمات اینترنت** ضربه بزنید.
- 3 روی **پذیرش** ضربه بزنید.

برای افزودن «تنظیمات اینترنت» به صورت دستی

- 1 از صفحه اصلی، به **⋮** ضربه بزنید.
- 2 **تنظیمات > اینترنت...** < **شبکه های موبایل** را پیدا کنید و به آن ضربه بزنید.
- 3 به **نامهای نقطه دستیابی** < **+** ضربه بزنید.
- 4 به **نام** ضربه بزنید و نام نمایه شبکه مورد نظر را جهت ایجاد وارد کنید.
- 5 به **APN** ضربه بزنید و نام نقطه دسترسی را وارد کنید.
- 6 تمام اطلاعات مورد نیاز شرکت مخابراتی را وارد کنید.
- 7 در پایان، به **⏪** و سپس **ذخیره** ضربه بزنید.



برای مشاهده APN فعلی

- 1 از صفحه اصلی، به **⋮** ضربه بزنید.
 - 2 **تنظیمات > اینترنت...** < **شبکه های موبایل** را پیدا کنید و به آن ضربه بزنید.
 - 3 به **نامهای نقطه دستیابی** ضربه بزنید.
- ! اگر چند اتصال در دسترس است، اتصال شبکه فعال با یک دکمه علامتگذاری شده نشان داده می شود.

حذف تمام تنظیمات اینترنت و پیام رسانی

- 1 نوار وضعیت را به پایین بکشید، سپس روی **⌘** ضربه بزنید.
- 2 روی **بیشتر...** < **شبکه های موبایل** < **نام نقاط دسترسی** ضربه بزنید.
- 3 روی **⏪** ضربه بزنید.
- 4 روی **بازنشانی به پیش فرض** ضربه بزنید. تمام تنظیمات اینترنت و پیام رسانی حذف می شوند.

Wi-Fi®

- برای گشت و گذار در اینترنت، دانلود برنامه ها یا ارسال و دریافت ایمیل از اتصال های Wi-Fi® استفاده کنید. زمانی که به یک شبکه Wi-Fi® وصل شدید، دستگاه شما شبکه را به یاد می سپارد و بار بعدی که در محدوده آن قرار گرفتید، به طور خودکار به آن وصل می شود.
- برخی شبکه های Wi-Fi® نیاز دارند که قبل از دسترسی به آنها، از طریق یک صفحه وب وارد سیستم شوید. برای اطلاعات بیشتر با مدیر آن شبکه Wi-Fi® تماس بگیرید.
- قدرت سیگنال شبکه های Wi-Fi® می تواند متفاوت باشد. نزدیک تر شدن به نقطه دسترسی Wi-Fi® قدرت سیگنال را افزایش می دهد.
- شبکه های Wi-Fi® موجود ممکن است باز یا ایمن باشند:
- شبکه های باز با علامت  در کنار نام شبکه Wi-Fi® مشخص می شوند.
 - شبکه های ایمن با علامت  در کنار نام شبکه Wi-Fi® مشخص می شوند.
- ☛ برخی شبکه های Wi-Fi® در فهرست شبکه های موجود نشان داده نمی شوند زیرا نام شبکه (SSID) خود را منتشر نمی کنند. اگر نام شبکه را می دانید، می توانید آن را به طور دستی به شبکه های Wi-Fi® موجود اضافه کنید.

برای روشن کردن Wi-Fi®

- 1 از داخل صفحه اصلی، به **⋮** ضربه بزنید.
 - 2 **تنظیمات** را پیدا کنید و به آن ضربه بزنید.
 - 3 برای روشن کردن عملکرد **Wi-Fi**، نشانگر کشویی کنار Wi-Fi® را به سمت راست بکشید.
- ! ممکن است فعال شدن Wi-Fi® چند ثانیه طول بکشد.

اتصال خودکار به یک شبکه Wi-Fi®

- 1 مطمئن شوید که عملکرد Wi-Fi® روشن است.
 - 2 نوار وضعیت را به پایین بکشید، سپس روی **⌘** ضربه بزنید.
 - 3 روی **Wi-Fi** ضربه بزنید. تمام شبکه های Wi-Fi® موجود نمایش داده می شوند.
 - 4 جهت اتصال به یک شبکه Wi-Fi® روی آن بزنید. برای شبکه های ایمن، رمز عبور مربوطه را وارد کنید. هنگامی که متصل شدید،  در نوار وضعیت نشان داده می شود.
- ☛ روی **⏪** ضربه بزنید، سپس روی **اسکن** ضربه بزنید تا شبکه های جدید جستجو شوند.

افزودن یک شبکه Wi-Fi® به صورت دستی

- 1 مطمئن شوید که عملکرد Wi-Fi® روشن است.
 - 2 نوار وضعیت را به پایین بکشید، سپس روی % ضربه بزنید.
 - 3 روی **Wi-Fi** ضربه بزنید.
 - 4 روی **+** ضربه بزنید.
 - 5 اطلاعات **SSID** شبکه را وارد کنید.
 - 6 برای انتخاب یک نوع امنیت، بر روی قسمت **امنیت** ضربه بزنید.
 - 7 در صورت لزوم، کلمه عبور را وارد کنید.
 - 8 روی **ذخیره** ضربه بزنید.
- ! برای دریافت نام شبکه SSID و کلمه عبور، با مدیر شبکه Wi-Fi® خود تماس بگیرید.

تنظیمات Wi-Fi®

وقتی به یک شبکه Wi-Fi® وصل هستید یا شبکه های Wi-Fi® در دسترس شما قرار دارند، مشاهده وضعیت این شبکه ها امکان پذیر خواهد بود. همچنین می توانید دستگاه را تنظیم کنید تا هروقت یک شبکه Wi-Fi® باز شناسایی شد از آن آگاه شوید.

اگر به شبکه Wi-Fi® وصل نشده باشید، دستگاه از اتصال داده تلفن همراه برای دسترسی به اینترنت استفاده می کند (اگر اتصال داده تلفن همراه را در دستگاه خود تنظیم و فعال کرده باشید). با افزودن یک خط مثنی بیکاری Wi-Fi® می توانید زمان جابجایی از Wi-Fi® به داده تلفن همراه را تعیین کنید.

فعال کردن اعلان های شبکه Wi-Fi®

- 1 Wi-Fi® را روشن کنید اگر از قبل روشن نشده است.
- 2 از صفحه اصلی، به **⋮** ضربه بزنید.
- 3 **تنظیمات < Wi-Fi >** را پیدا کنید و به آن ضربه بزنید.
- 4 **⋮** را فشار دهید.
- 5 روی **پیشرفته** ضربه بزنید.
- 6 **کادر اعلان شبکه** را علامتگذاری کنید.

مشاهده اطلاعات دقیق درباره شبکه Wi-Fi® متصل

- 1 از صفحه اصلی، به **⋮** ضربه بزنید.
- 2 **تنظیمات < Wi-Fi >** را پیدا کنید و به آن ضربه بزنید.
- 3 به شبکه Wi-Fi® که می خواهید به آن وصل شوید، ضربه بزنید. اطلاعات دقیق شبکه نمایش داده می شود.

افزودن سیاست Wi-Fi® sleep

- 1 از صفحه اصلی، به **⋮** ضربه بزنید.
- 2 **تنظیمات < Wi-Fi >** را پیدا کنید و به آن ضربه بزنید.
- 3 **⋮** را فشار دهید.
- 4 روی **پیشرفته** ضربه بزنید.
- 5 روی **روشن ماندن Wi-Fi در حین خواب** ضربه بزنید.
- 6 یکی از گزینه ها را انتخاب کنید.

اشتراک گذاری اتصال داده تلفن همراه

شما می توانید با استفاده از کابل USB، اتصال داده دستگاه خود را با یک رایانه به اشتراک بگذارید. به این روند اتصال USB می گویند. همچنین می توانید به طور همزمان اتصال داده دستگاه خود را با حداکثر هشت دستگاه به اشتراک بگذارید و دستگاه خود را به یک نقطه دسترسی سیار Wi-Fi® تبدیل کنید. زمانی که اتصال داده شبکه دستگاه شما با موفقیت به اشتراک گذاشته شد، دستگاه هایی که این اشتراک گذاری را دریافت می کنند می توانند از اتصال داده دستگاه شما، برای مثال برای مرور اینترنت، دانلود برنامه ها یا ارسال و دریافت ایمیل استفاده کنند.

☛ ممکن است نیاز شود رایانه خود را برای برقراری اتصال به شبکه از طریق کابل USB آماده کنید. برای به دست آوردن آخرین اطلاعات به www.android.com/tether بروید.

برای به اشتراک گذاشتن اتصال داده دستگاه با استفاده از کابل USB

- 1 تمام اتصالات کابل USB را از دستگاه خود قطع کنید.
 - 2 دستگاه را با کابل USB همراه آن به رایانه متصل کنید.
 - 3 از صفحه اصلی، به  ضربه بزنید.
 - 4 **تنظیمات > بیشتر...** < **اشتراک اینترنت و نقطه دسترسی سیار** را پیدا کنید و به آن ضربه بزنید.
 - 5 **کادر اتصال اینترنتی با تلفن همراه USB** را علامت بزنید و سپس اگر از شما خواسته شد، به **تأیید** ضربه بزنید. پس از برقراری اتصال،  در نوار وضعیت ظاهر می‌شود.
 - 6 برای توقف به اشتراک گذاشتن اتصال داده، علامت کادر **اتصال اینترنتی با تلفن همراه USB** را حذف کنید یا کابل USB را قطع کنید.
- ! این امکان وجود ندارد که اتصال داده و کارت SD را به صورت همزمان از طریق کابل USB به اشتراک بگذارید.

برای استفاده از دستگاه به عنوان محل قابل حمل دسترسی بی‌سیم به اینترنت Wi-Fi®

- 1 از صفحه اصلی، به  ضربه بزنید.
- 2 **تنظیمات > بیشتر...** < **اشتراک اینترنت و نقطه دسترسی سیار** را پیدا کنید و به آن ضربه بزنید.
- 3 به **تنظیمات هات اسپات Wi-Fi قابل حمل > پیکربندی محل دسترسی بی‌سیم به اینترنت Wi-Fi** ضربه بزنید.
- 4 اطلاعات **SSID شبکه** را وارد کنید.
- 5 برای انتخاب نوع امنیت، به قسمت **امنیت** ضربه بزنید. در صورت لزوم، رمز عبور را وارد کنید.
- 6 به **ذخیره** ضربه بزنید.
- 7 به  ضربه بزنید و کادر **نقطه اتصال Wi-Fi قابل حمل** را علامت‌گذاری کنید.
- 8 در صورت درخواست، برای **تأیید** به تأیید ضربه بزنید. با فعال شدن محل قابل حمل دسترسی بی‌سیم به اینترنت Wi-Fi®،  در نوار وضعیت ظاهر می‌شود.
- 9 برای توقف به اشتراک گذاشتن اتصال داده از طریق Wi-Fi®، علامت کادر **نقطه اتصال Wi-Fi قابل حمل** را حذف کنید.



برای تغییر نام یا ایمن سازی محل دسترسی بی‌سیم به اینترنت قابل حمل

- 1 از صفحه اصلی، به  ضربه بزنید.
- 2 **تنظیمات > بیشتر...** < **اشتراک اینترنت و نقطه دسترسی سیار** را پیدا کنید و به آن ضربه بزنید.
- 3 به **تنظیمات هات اسپات Wi-Fi قابل حمل > پیکربندی محل دسترسی بی‌سیم به اینترنت Wi-Fi** ضربه بزنید.
- 4 **SSID شبکه** را برای شبکه وارد کنید.
- 5 برای انتخاب نوع امنیت، به قسمت **امنیت** ضربه بزنید.
- 6 در صورت لزوم، رمز عبور را وارد کنید.
- 7 به **ذخیره** ضربه بزنید.

کنترل استفاده از داده‌ها

- می‌توانید میزان ارسال و دریافت داده وسیله خود را از طریق شبکه موبایل یا اتصال Wi-Fi® در یک دوره خاص تحت نظر بگیرید. به عنوان مثال، می‌توانید مقدار داده مورد استفاده در هر یک از برنامه‌ها را مشاهده کنید. در مورد میزان داده انتقالی از طریق اتصال داده موبایل، می‌توانید هشدارها و محدودیت‌هایی را نیز برای جلوگیری از هزینه‌های اضافی تنظیم کنید.
- ! تغییر تنظیمات استفاده از داده می‌تواند به شما کمک کند کنترل بیشتری بر مقدار استفاده از داده داشته باشید اما نمی‌تواند جلوگیری از هزینه‌های اضافی را تضمین کند.

برای روشن یا خاموش کردن ترافیک داده

- 1 نوار وضعیت را به سمت پایین بکشید، سپس به  ضربه بزنید.
 - 2 به **مصرف داده** ضربه بزنید.
 - 3 برای روشن یا خاموش کردن ترافیک داده، نشانگر کشویی کنار **ترافیک داده تلفن همراه** را بکشید.
-  با خاموش شدن ترافیک داده، دستگاه همچنان می‌تواند از اتصالات Wi-Fi® و Bluetooth® استفاده کند.

برای تنظیم اخطار استفاده از داده

- 1 دقت کنید ترافیک داده روشن باشد.
- 2 نوار وضعیت را به سمت پایین بکشید، سپس به % ضربه بزنید.
- 3 **مصرف داده** را پیدا کنید و به آن ضربه بزنید.
- 4 برای تنظیم سطح اخطار، خط اخطار را به روی مقدار مورد نظر بکشید. اگر مقدار ترافیک داده به سطح تنظیمی برسد، اعلان مربوط به اخطار را دریافت خواهید کرد.

برای تنظیم محدودیت استفاده از داده

- 1 دقت کنید ترافیک داده روشن باشد.
 - 2 نوار وضعیت را به سمت پایین بکشید، سپس به % ضربه بزنید.
 - 3 **مصرف داده** را پیدا کنید و به آن ضربه بزنید.
 - 4 اگر کادر **تنظیم محدودیت داده تلفن همراه** علامت‌گذاری نشده است، آن را علامت‌گذاری کنید، سپس به **تأیید** ضربه بزنید.
 - 5 برای تنظیم محدودیت استفاده از داده، خط مربوط به آن را روی مقدار مورد نظر بکشید.
- ! وقتی مقدار استفاده از داده به حد تنظیم شده برسد، ترافیک داده دستگاه به طور خودکار خاموش خواهد شد.

برای کنترل میزان استفاده از داده در هر یک از برنامه‌ها

- 1 نوار وضعیت را به سمت پایین بکشید، سپس به % ضربه بزنید.
 - 2 **مصرف داده** را پیدا کنید و به آن ضربه بزنید.
 - 3 برنامه مورد نظر را پیدا کنید و به آن ضربه بزنید.
 - 4 کادر **محدود کردن داده‌های پس زمینه** را علامت‌گذاری کنید.
 - 5 برای دسترسی به سایر تنظیمات خاص آن برنامه (در صورت وجود)، به **مشاهده تنظیمات برنامه** ضربه بزنید و تغییرات لازم را انجام دهید.
- ☛ در صورت تغییر تنظیمات میزان استفاده یک برنامه از داده، عملکرد آن برنامه ممکن است تحت تأثیر قرار گیرد.

برای مشاهده داده‌های انتقالی از طریق Wi-Fi®

- 1 از داخل صفحه اصلی، به ☰ ضربه بزنید.
- 2 **تنظیمات > مصرف داده** را پیدا کنید و به آن ضربه بزنید.
- 3 به ☰ ضربه بزنید، سپس اگر کادر **نمایش میزان استفاده از Wi-Fi** علامت‌گذاری نشده است، آن را علامت‌گذاری کنید.
- 4 به زبانه **Wi-Fi** ضربه بزنید.

رومینگ داده

در برخی شرکت‌های مخابراتی، هنگامی که بیرون از شبکه خانگی باشید (هنگام رومینگ) می‌توانید داده‌های موبایل را ارسال و دریافت کنید. توصیه می‌شود پیش از این کار، نرخ‌های انتقال داده را بررسی کنید.

فعالسازی یا غیرفعالسازی رومینگ داده

- 1 نوار وضعیت را به پایین بکشید، سپس روی % ضربه بزنید.
 - 2 روی **بیشتر...** < **شبکه های موبایل** ضربه بزنید.
 - 3 مربع **رومینگ داده** را علامت‌گذاری یا حذف علامت کنید.
- ! وقتی داده تلفن همراه غیر فعال باشد نمی‌توانید رومینگ داده را فعال کنید.

انتخاب شبکه تلفن همراه

دستگاه شما با توجه به شبکه های در دسترس در مناطق مختلف، به طور خودکار جابجایی بین شبکه های تلفن همراه را انجام می دهد. همچنین می توانید دستگاه خود را به طور دستی تنظیم کنید تا به شبکه تلفن همراه خاصی دسترسی داشته باشد، مثل WCDMA یا GSM.

انتخاب یک حالت شبکه

- 1 از صفحه اصلی، به ☰ ضربه بزنید.
- 2 **تنظیمات > بیشتر...** < **شبکه های موبایل** را پیدا کنید و به آن ضربه بزنید.
- 3 به **حالت شبکه** ضربه بزنید.
- 4 یک حالت شبکه انتخاب کنید.

برای انتخاب یک شبکه دیگر به صورت دستی

- 1 از داخل صفحه اصلی، به ☰ ضربه بزنید.
- 2 **تنظیمات > بیشتر...** < **شبکه های موبایل > ارائه دهندگان سرویس** را پیدا کنید و به آن ضربه بزنید.
- 3 به **جستجوی حالت > دستی** ضربه بزنید.
- 4 شبکه را انتخاب کنید.

! در صورت انتخاب شبکه به صورت دستی، حتی اگر از محدوده شبکه‌ای که به صورت دستی انتخاب شده خارج شودی وسیله به جستجوی سایر شبکه‌ها نمی‌پردازد.

برای فعال کردن انتخاب خودکار شبکه

- 1 نوار وضعیت را به سمت پایین بکشید، سپس به ✖ ضربه بزنید.
- 2 **بیشتر...** < **شبکه های موبایل > ارائه دهندگان سرویس** را پیدا کنید و به آن ضربه بزنید.
- 3 به **جستجوی حالت > خودکار** ضربه بزنید.

شبکه های خصوصی مجازی (VPN ها)

از دستگاه خود برای اتصال به شبکه های خصوصی مجازی (VPN ها) استفاده کنید تا بتوانید از جایی خارج از هر شبکه محلی ایمن به منابع داخل آن شبکه دسترسی پیدا کنید. به عنوان مثال، اتصالات VPN معمولاً در شرکت ها و مؤسسات آموزشی استفاده می شود که کاربران باید هنگامی که خارج از شبکه داخلی هستند، یعنی مثلاً در حین سفر، به اینترنت یا سایر خدمات داخلی آن موسسه دسترسی داشته باشند.

اتصالات VPN را با توجه به شبکه می توان به روش های زیادی تنظیم نمود. در برخی شبکه ها ممکن است انتقال و نصب مجوز امنیتی بر روی دستگاه نیاز شود. لطفاً جهت کسب اطلاعات دقیق درباره نحوه تنظیم اتصال به شبکه خصوصی مجازی، با مدیر شبکه شرکت یا سازمان خود تماس بگیرید.

افزودن یک شبکه خصوصی مجازی

- 1 در صفحه اصلی خود، روی ☰ ضربه بزنید.
- 2 **تنظیمات > بیشتر...** < **VPN** را پیدا کنید و روی آن ضربه بزنید.
- 3 روی + ضربه بزنید.
- 4 نوع VPN را جهت افزودن انتخاب کنید.
- 5 تنظیمات VPN خود را وارد کنید.
- 6 روی **ذخیره** ضربه بزنید.

اتصال به یک شبکه خصوصی مجازی

- 1 از صفحه اصلی، به ☰ ضربه بزنید.
- 2 **تنظیمات > بیشتر...** < **VPN** را پیدا کنید و به آن ضربه بزنید.
- 3 در لیست شبکه های موجود، روی VPN مورد نظر جهت اتصال بزنید.
- 4 اطلاعات لازم را وارد کنید.
- 5 روی **اتصال** ضربه بزنید.

برای قطع اتصال از یک شبکه خصوصی مجازی

- 1 نوار وضعیت را به سمت پایین بکشید.
- 2 روی آگهی اتصال VPN ضربه بزنید تا خاموش شود.

تنظیمات اصلی

دسترسی به تنظیمات

تنظیمات دستگاه را از منوی تنظیمات مشاهده کنید و تغییر دهید. منوی تنظیمات هم از پانل اعلان و هم از صفحه برنامه ها قابل دسترسی است.

برای باز کردن منوی تنظیمات وسیله از طریق پانل اعلان

- 1 نوار وضعیت را به سمت پایین بکشید.
- 2 به % ضربه بزنید.

باز کردن منوی تنظیمات دستگاه از صفحه برنامه ها

- 1 در صفحه اصلی خود، روی  ضربه بزنید.
- 2 روی **تنظیمات** ضربه بزنید.

تنظیم دستگاه از پانل اعلان



1	روشن/خاموش کردن حالت لرزش یا حالت بیصدا
2	روشن/خاموش کردن Bluetooth®
3	روشن/خاموش کردن Wi-Fi®
4	تنظیم سطح روشنایی
5	منوی تنظیمات

سفارشی سازی تنظیمات سریع در پانل اعلان

- 1 نوار وضعیت را به پایین بکشید، سپس روی % ضربه بزنید.
- 2 **تنظیم شخصی > تنظیمات سریع** را بیابید و روی آن ضربه بزنید.
- 3 تنظیم سریع مورد نظر خود را انتخاب کنید.

مرتب سازی تنظیمات سریع در پانل اعلان

- 1 نوار وضعیت را به پایین بکشید، سپس روی % ضربه بزنید.
- 2 **تنظیم شخصی > تنظیمات سریع** را بیابید و روی آن ضربه بزنید.
- 3  در کنار یک تنظیم سریع را لمس کرده و نگه دارید، سپس آن را به مکان مورد نظر حرکت دهید.

صدا، صدای زنگ و میزان صدا

می توانید صدای میزان زنگ تماس ها و اعلان های ورودی و پخش آهنگ و ویدیو را تنظیم کنید. به عنوان مثال، می توانید دستگاه خود را روی حالت بیصدا تنظیم کنید تا در جلسات زنگ نخورد.

تنظیم میزان صدای زنگ با کلید میزان صدا

- کلید افزایش یا کاهش میزان صدا را فشار دهید.



برای تنظیم میزان صدای پخش رسانه با استفاده از کلید میزان صدا

- هنگام پخش موسیقی یا تماشای فیلم، کلید میزان صدا را به بالا یا پایین فشار دهید.

تنظیم دستگاه روی لرزش

- کلید کم کردن میزان صدا را فشار دهید و نگه دارید تا  در نوار وضعیت نشان داده شود.

تنظیم دستگاه روی حالت بیصدا

- 1 کلید کم کردن میزان صدا را فشار دهید تا دستگاه بلرزد و  در نوار وضعیت نشان داده شود.
- 2 سپس دوباره کلید کم کردن میزان صدا را فشار دهید.  در نوار وضعیت نشان داده می شود.

برای تنظیم تلفن بر روی حالت لرزش و زنگ

- 1 از داخل صفحه اصلی، به  ضربه بزنید.
- 2 **تنظیمات < صدا >** را پیدا کنید و به آن ضربه بزنید.
- 3 **کادر لرزش هنگام زنگ زدن** را علامت گذاری کنید.

برای تنظیم صدای زنگ

- 1 از داخل صفحه اصلی، به  ضربه بزنید.
- 2 **تنظیمات < صدا > آهنگ زنگ تلفن** را پیدا کنید و به آن ضربه بزنید.
- 3 صدای زنگ را انتخاب کنید.
- 4 به **انجام شد** ضربه بزنید.

برای انتخاب صدای اعلان

- 1 از داخل صفحه اصلی، به  ضربه بزنید.
- 2 **تنظیمات < صدا > صدای اعلان** را پیدا کنید و به آن ضربه بزنید.
- 3 صدای مورد نظر را برای پخش هنگام رسیدن اعلانها انتخاب کنید.
- 4 به **انجام شد** ضربه بزنید.

فعال کردن صداهای تون لمسی

- 1 از صفحه اصلی، به  ضربه بزنید.
- 2 **تنظیمات < صدا >** را پیدا کنید و به آن ضربه بزنید.
- 3 **کادر صداهای پد لمسی شماره گیری و صداهای لمسی** را علامت گذاری کنید.

تاریخ و زمان

می توانید تاریخ و زمان دستگاه خود را تغییر دهید.

برای تنظیم تاریخ به صورت دستی

- 1 از صفحه اصلی، به  ضربه بزنید.
- 2 **تنظیمات < تاریخ و زمان >** را پیدا کنید و به آن ضربه بزنید.
- 3 اگر مربع **زمان و تاریخ خودکار** علامت گذاری شده است، آن را حذف علامت کنید.
- 4 به **تنظیم تاریخ** ضربه بزنید.
- 5 به بالا یا پایین حرکت کنید تا تاریخ تنظیم شود.
- 6 به **تنظیم** ضربه بزنید.

برای تنظیم زمان به صورت دستی

- 1 از صفحه اصلی، به  ضربه بزنید.
- 2 **تنظیمات < تاریخ و زمان >** را پیدا کنید و به آن ضربه بزنید.
- 3 اگر مربع **زمان و تاریخ خودکار** علامت گذاری شده است، آن را حذف علامت کنید.
- 4 به **تنظیم زمان** ضربه بزنید.
- 5 برای تنظیم ساعت و دقیقه، به بالا یا پایین حرکت کنید.
- 6 در صورت امکان، به بالا حرکت کنید تا **ق.ض** به **ب.ض** تغییر کند و یا برعکس.
- 7 به **تنظیم** ضربه بزنید.

تنظیم منطقه زمانی

- 1 از صفحه اصلی، به  ضربه بزنید.
- 2 **تنظیمات < تاریخ و زمان >** را پیدا کنید و به آن ضربه بزنید.
- 3 اگر مربع **منطقه زمانی خودکار** علامت گذاری شده است، علامت آن را بردارید.
- 4 روی **تنظیم منطقه زمانی** ضربه بزنید.
- 5 یکی از گزینه ها را انتخاب کنید.

X-Reality™ for mobile

فن آوری X-Reality™ for mobile محصول Sony کیفیت مشاهده عکس و فیلم را پس از گرفتن آن بهبود می بخشد و تصاویر واضح تر، شفاف تر و طبیعی تری را در اختیار شما قرار می دهد. X-



Reality™ for mobile به صورت پیش فرض روشن است، اما اگر می‌خواهید مصرف باتری را کاهش دهید می‌توانید آن را خاموش کنید.

برای روشن کردن X-Reality™ for mobile

- 1 از داخل «صفحه اصلی»، به  ضربه بزنید.
- 2 **تنظیمات** < **صفحه نمایش** را پیدا کنید و به آن ضربه بزنید.
- 3 اگر کادر X-Reality™ for mobile علامت‌گذاری نشده است، آن را علامت‌گذاری کنید.

تنظیمات صفحه

برای تنظیم روشنایی صفحه نمایش

- 1 از داخل «صفحه اصلی»، به  ضربه بزنید.
 - 2 **تنظیمات** < **صفحه نمایش** < **روشنایی** را پیدا کنید و به آن ضربه بزنید.
 - 3 اگر کادر متناسب با شرایط نور علامت‌گذاری شده است، علامت آن را حذف کنید.
 - 4 برای تنظیم روشنایی، نشانگر کشویی را بکشید.
-  با کاهش میزان روشنایی، کارایی باتری افزایش می‌یابد.

تنظیم لرزش صفحه نمایش در هنگام لمس

- 1 نوار وضعیت را به پایین بکشید، سپس روی  < **صدا** ضربه بزنید.
- 2 گزینه **لرزش هنگام لمس** را انتخاب کنید. اکنون هنگام ضربه زدن به کلیدهای انتخاب و برخی از برنامه‌ها، صفحه نمایش به لرزش در می‌آید.





تنظیم زمان عدم فعالیت قبل از خاموش شدن صفحه نمایش

- 1 از صفحه اصلی، به  ضربه بزنید.
 - 2 **تنظیمات** < **صفحه نمایش** < **حالت خواب** را پیدا کنید و به آن ضربه بزنید.
 - 3 یکی از گزینه‌ها را انتخاب کنید.
-  برای خاموش کردن سریع صفحه نمایش، کلید خاموش و روشن  را یک لحظه فشار دهید.

تنظیمات زبان

می‌توانید یک زبان پیش فرض را برای دستگاه خود انتخاب کنید و بعداً در زمان دلخواه آن را تغییر دهید. همچنین می‌توانید زبان نوشتن برای ورود متن را تغییر دهید. بخش شخصی‌سازی صفحه کلید X را در صفحه 37 ببینید.

برای تغییر زبان

- 1 از داخل صفحه اصلی، به  ضربه بزنید.
 - 2 **تنظیمات** < **زبان و ورودی** < **زبان** را پیدا کنید و به آن ضربه بزنید.
 - 3 گزینه‌ای را انتخاب کنید.
 - 4 به **تأیید** ضربه بزنید.
-  اگر زبان اشتباه را انتخاب کرده‌اید و نمی‌توانید متن منوها را بخوانید،  را پیدا کنید و به آن ضربه بزنید. سپس متن کنار  را انتخاب کنید و اولین ورودی را در منوی باز شده انتخاب کنید. اکنون می‌توانید زبان مورد نظر خود را انتخاب کنید.

حالت هواپیما

در حالت هواپیما، شبکه و فرستنده‌ها و گیرنده‌های رادیویی برای جلوگیری از اختلال با تجهیزات حساس خاموش می‌شود. با این حال، بازی کردن، گوش دادن به موسیقی، تماشای فیلم و سایر انواع محتوا اگر بر روی کارت حافظه یا حافظه داخلی ذخیره شده باشد همچنان امکان‌پذیر خواهد بود. همچنین اگر زنگ هشدار فعال باشد، از آن زنگ هشدار مطلع خواهید شد.

 روشن کردن حالت هواپیما میزان مصرف باتری را کاهش می‌دهد.

برای روشن کردن حالت هواپیما

- 1 از داخل صفحه اصلی، به ☰ ضربه بزنید.
 - 2 **تنظیمات** < بیشتر... را پیدا کنید و به آن ضربه بزنید.
 - 3 **کادر حالت هواپیما** را علامت‌گذاری کنید.
- ☛ همچنین می‌توانید کلید روشن/خاموش (⏻) را فشار دهید و نگه دارید و سپس **حالت هواپیما** را در منوی باز شده انتخاب کنید.

بهبود خروجی صدا

برای بهبود صدای دستگاه خود می‌توانید تنظیمات جداگانه صدا را مانند Clear Phase™ و xLOUD™ به طور دستی فعال کنید یا اجازه دهید که فناوری ClearAudio+ صدا را به طور خودکار تنظیم کند. همچنین می‌توانید عادی ساز پویا را فعال کنید تا تفاوت بین میزان صدا در فایل‌های رسانه‌ای مختلف به حداقل برسد.

بهبود خودکار خروجی صدا

- 1 نوار وضعیت را به پایین بکشید، سپس روی ☰ ضربه بزنید.
- 2 **صدا** < جلوه‌های صوتی را بیابید و روی آن ضربه بزنید.
- 3 گزینه **ClearAudio+** را انتخاب کنید.

تنظیم دستی تنظیمات صدا

- 1 نوار وضعیت را به پایین بکشید، سپس روی ☰ ضربه بزنید.
 - 2 **صدا** < جلوه‌های صوتی را بیابید و روی آن ضربه بزنید.
 - 3 اگر مربع **ClearAudio+** علامت‌گذاری شده است، آن را حذف علامت کنید.
 - 4 روی **ارتقای صدا** < تنظیمات ضربه بزنید.
 - 5 کادرهای مربوطه را علامت‌گذاری یا حذف علامت کنید.
- ☛ تنظیم دستی تنظیمات صدای خروجی بر روی برنامه‌های برقراری ارتباط صوتی اثری ندارد. برای مثال هیچ تغییری در کیفیت صدای تماس ایجاد نمی‌شود.

حداقل سازی تفاوت میزان صدا با استفاده از عادی ساز پویا

- 1 نوار وضعیت را به پایین بکشید، سپس روی ☰ ضربه بزنید.
- 2 **صدا** < جلوه‌های صوتی را بیابید و روی آن ضربه بزنید.
- 3 گزینه **معمول ساز پویا** را انتخاب کنید.

تایپ متن

کلیدهای روی صفحه نمایش

برای وارد کردن متن با استفاده از صفحه کلید QWERTY روی صفحه نمایش، می‌توانید به صورت جداگانه به حروف ضربه بزنید و یا از ویژگی «ورود متن پیوسته» استفاده کنید و برای نوشتن هر واژه، انگشت خود را روی حروف آن بکشید.

می‌توانید حداکثر از سه زبان برای ورود متن استفاده کنید. صفحه کلید زبان مورد استفاده شما را شناسایی می‌کند و همزمان با تایپ کلمات را پیش‌بینی می‌کند. برخی برنامه‌ها مانند برنامه‌های ایمیل و پیام‌رسانی متنی کلیدهای روی صفحه نمایش را به طور خودکار باز می‌کنند.



- 1 حذف کاراکتر قبل از مکان‌نما.
- 2 وارد کردن کاراکتر سطر بعد یا تأیید متن وارد شده.
- 3 وارد کردن فاصله.
- 4 شخصی‌سازی صفحه کلید. پس از شخصی شدن صفحه کلید، این کلید ناپدید خواهد شد.
- 5 نمایش اعداد و نشانه‌ها. برای نمادهای بیشتر، به += \$ ضربه بزنید.
- 6 تغییر حالت حروف به حروف کوچک ↵، حروف بزرگ ⬆ و حروف تماماً بزرگ ⬆. در برخی زبان‌ها، از این کلید برای دسترسی به کاراکترهای اضافی آن زبان استفاده می‌شود.

نمایش کلیدهای روی صفحه نمایش جهت وارد کردن متن

- به یک قسمت ورودی متن ضربه بزنید.

استفاده از کلیدهای روی صفحه نمایش در جهت افقی

- وقتی کلیدهای روی صفحه نمایش نشان داده می‌شوند، دستگاه را بچرخانید.
- ! برای فعال کردن جهت افقی در برخی برنامه‌ها ممکن است نیاز به تغییر تنظیمات آنها باشد.

وارد کردن حرف به حرف متن

- 1 برای وارد کردن یک نویسه قابل مشاهده بر روی صفحه کلید، روی آن نویسه ضربه بزنید.
- 2 برای وارد کردن یک نویسه دیگر، نویسه روی صفحه کلید را لمس کنید و نگه دارید تا لیستی از گزینه‌های موجود ظاهر شود، سپس از لیست انتخاب نمایید. به عنوان مثال برای وارد کردن "é"، "e" را لمس کنید و نگه دارید تا گزینه‌های دیگر ظاهر شود، سپس همان‌طور که انگشت خود را بر روی صفحه کلید فشار داده‌اید آن را بکشید و "é" را انتخاب کنید.

نقطه گذاری

- پس از وارد کردن واژه، دو بار روی کلید فاصله ضربه بزنید.

برای وارد کردن متن با استفاده از عملکرد «ورود متن پیوسته»

- 1 هنگام نمایش کلیدهای روی صفحه نمایش، انگشت خود را از حرفی به حرف دیگر بکشید تا واژه‌ای که قصد نوشتن آن را دارید نوشته شود.
- 2 پس از وارد کردن واژه، انگشت خود را بلند کنید. پیشنهاد واژه بر اساس حروفی که نوشته‌اید ظاهر می‌شود.
- 3 اگر واژه مورد نظر شما ظاهر نشد، به ✕ ضربه بزنید تا بتوانید با مشاهده سایر گزینه‌ها انتخاب خود را انجام دهید. اگر گزینه مورد نظر ظاهر نشد، کل واژه را حذف کنید و دوباره آن را وارد کنید یا برای ورود آن به تک تک حروف ضربه بزنید.

تغییر تنظیمات برای نوشتن ضربه بزنیید

- 1 وقتی کلیدهای روی صفحه نمایش نشان داده می شوند، روی 12!؟ ضربه بزنیید.
- 2 روی % ضربه بزنیید، سپس روی **تنظیمات صفحه کلید** < **تنظیمات ورودی متن** ضربه بزنیید.
- 3 برای فعال یا غیرفعال کردن عملکرد ورود حرکتی، کادر برای نوشتن ضربه بزنیید را علامت بزنیید یا علامت آن را بردارید.



استفاده یک دستی از صفحه کلید

- 1 صفحه کلید روی نمایشگر را در حالت عمودی باز کنید، سپس روی 12!؟ ضربه بزنیید.
 - 2 روی % ضربه بزنیید، سپس روی **صفحه کلید یک دستی** ضربه بزنیید.
 - 3 برای انتقال صفحه کلید یک دستی به سمت چپ یا راست صفحه، به ترتیب روی < یا > ضربه بزنیید.
- ☀ برای بازگشت به صفحه کلید کامل روی  ضربه بزنیید.

وارد کردن متن با استفاده از ویژگی ورود صوتی متن

هنگامی که متنی را وارد می کنید، می توانید از ویژگی ورود صوتی متن به جای تایپ واژگان استفاده کنید. کافی است واژگانی را که می خواهید وارد شود بگویید. ورود صوتی متن یکی از فن آوری های آزمایشی Google™ است و برای چند زبان و منطقه موجود است.

برای فعال کردن ورود متن صوتی

- 1 هنگام وارد کردن متن با استفاده از کلیدهای روی صفحه نمایش، به 12!؟ ضربه بزنیید.
- 2 به % ضربه بزنیید، سپس به **تنظیمات صفحه کلید** ضربه بزنیید.
- 3 کادر **کلید تایپ صدای Google** را علامت گذاری کنید.
- 4 برای ذخیره تنظیمات، به  ضربه بزنیید. یک نماد میکروفون  در کلیدهای روی صفحه نمایش ظاهر می شود.

برای وارد کردن متن با استفاده از ویژگی ورود متن صوتی

- 1 کلیدهای روی صفحه نمایش را باز کنید.
- 2 به  ضربه بزنیید. زمانی که  ظاهر شد، صحبت کنید تا متن وارد شود.
- 3 در پایان، به  ضربه بزنیید. متن پیشنهادی ظاهر می شود.
- 4 در صورت نیاز، متن را به صورت دستی ویرایش کنید.

ویرایش متن

با دو بار ضربه زدن بر روی متن در هنگام نوشتن، در حالت های افقی یا عمودی، می توانید متن را انتخاب، برش یا کپی کنید یا آن را بچسبانید. در جهت عمودی، ابزارهای ویرایش مورد نیاز در نوار برنامه موجود هستند. در جهت افقی، دکمه ویرایش، همین ابزارها را در دسترس قرار می دهد.

نوار برنامه



- 1 بستن نوار برنامه
- 2 انتخاب کل متن
- 3 برش متن
- 4 کپی کردن متن
- 5 چسباندن متن

!  فقط هنگامی که متنی در حافظه موقت ذخیره شده است، ظاهر می شود.

برای انتخاب متن

- 1 متن مورد نظر را وارد کنید، سپس به متن دو بار ضربه بزنید. واژه ای که به آن ضربه می زنید با استفاده از دو زبانه در دو طرف آن پررنگ می شود.
- 2 برای انتخاب متن بیشتر، زبانه ها را به سمت چپ یا راست بکشید.

برای ویرایش متن در جهت عمودی صفحه

- 1 متن مورد نظر را وارد کنید، سپس دو بار به متن وارد شده ضربه بزنید تا نوار برنامه نشان داده شود.
- 2 متن مورد نظر را برای ویرایش انتخاب کنید، سپس از نوار برنامه برای اعمال تغییرات دلخواه استفاده کنید.

برای ویرایش متن در جهت افقی صفحه

- 1 متن مورد نظر را وارد کنید، سپس به متن وارد شده دو بار ضربه بزنید.
- 2 متن مورد نظر را انتخاب کنید، سپس به **ویرایش...** ضربه بزنید و گزینه‌ای را انتخاب کنید.

شخصی سازی صفحه کلید Xperia

هنگام وارد کردن متن با استفاده از کلیدهای روی صفحه نمایش یا صفحه کلید تلفن، می‌توانید به تنظیمات صفحه کلید و دیگر تنظیمات ورود متن دسترسی داشته باشید؛ با استفاده از این موارد، می‌توانید گزینه‌های مربوط به زبان نوشتن، پیشنهاد متن، فاصله‌گذاری خودکار و نقطه‌گذاری سریع را تغییر دهید. برای مثال، می‌توانید تعیین کنید گزینه‌های مختلف واژگان چگونه ارائه شود و واژگان چگونه همزمان با تایپ شما تصحیح شود. به علاوه، می‌توانید داده‌های مربوط به پیام خود را اسکن کنید تا ویژگی پیشنهاد متن یا سبک نوشتن شما تطبیق یابد. همچنین می‌توانید برنامه ورود متن را به گونه‌ای تنظیم کنید که واژگان جدید نوشته شده را به خاطر بسپارد.

برای دسترسی به تنظیمات کلیدهای روی صفحه نمایش

- 1 وقتی متن را با استفاده از کلیدهای روی صفحه نمایش وارد می‌کنید، به **12!?** ضربه بزنید.
- 2 به **X** و سپس **تنظیمات صفحه کلید** ضربه بزنید و تنظیمات را مطابق میل خود تغییر دهید.
- 3 برای افزودن زبان نوشتن ویژه ورود متن، به **زبان های نوشتن** ضربه بزنید و کادرهای مرتبط را علامت بزنید.
- 4 برای تایید به **تایید** ضربه بزنید.

برای تغییر تنظیمات ورود متن

- 1 هنگام وارد کردن متن با استفاده از کلیدهای روی صفحه نمایش، به **12!?** ضربه بزنید.
- 2 به **X** ضربه بزنید، سپس به **تنظیمات صفحه کلید > تنظیمات ورودی متن** ضربه بزنید و تنظیمات مربوط را انتخاب کنید.

برای نمایش کلید «شکلک»

- 1 وقتی متن را با استفاده از کلیدهای روی صفحه نمایش وارد می‌کنید، به **12!?** ضربه بزنید.
- 2 به **X** ضربه بزنید، سپس به **تنظیمات صفحه کلید > نمادها و شکلک ها** ضربه بزنید.
- 3 مربع **کلید شکلک** را علامتگذاری کنید.

برای استفاده از سبک نوشتن خود

- 1 هنگام وارد کردن متن با استفاده از کلیدهای روی صفحه نمایش یا صفحه کلید تلفن، به **12!?** یا **123** ضربه بزنید.
- 2 به **X** ضربه بزنید، سپس به **تنظیمات صفحه کلید > استفاده از سبک نوشتن من** ضربه بزنید و منبع مورد نظر را انتخاب کنید.

انتخاب چیدمان صفحه کلید

- ! چیدمان های صفحه کلید فقط در زمانی که دو یا سه زبان نوشتار انتخاب می کنید، برای کلیدهای روی صفحه موجود هستند و ممکن است در تمام زبان های نوشتاری موجود نباشند.
- 1 وقتی متن را با استفاده از کلیدهای روی صفحه نمایش وارد می کنید، روی **12!?** ضربه بزنید.
 - 2 روی **X** ضربه بزنید، سپس روی **تنظیمات صفحه کلید** ضربه بزنید.
 - 3 روی **زبان های نوشتن** ضربه بزنید، سپس روی **12!?** ضربه بزنید.
 - 4 یک چیدمان صفحه کلید انتخاب کنید.
 - 5 برای تایید روی **تایید** ضربه بزنید.

تماس گرفتن

برقراری تماس

برای برقراری تماس می‌توانید شماره تلفن مورد نظر را به صورت دستی شماره‌گیری کنید یا به شماره‌ای که در فهرست مخاطبین ذخیره شده است ضربه بزنید و یا به شماره تلفن موجود در نمای لیست تماس‌ها ضربه بزنید. همچنین می‌توانید از ویژگی شماره‌گیری هوشمند استفاده کنید و شماره‌های لیست مخاطبین و لیست تماس‌ها را فوراً پیدا کنید. برای برقراری تماس تصویری، می‌توانید از برنامه پیام‌رسانی فوری و چت تصویری Hangouts™ در دستگاه خود استفاده کنید. به بخش پیام‌رسانی فوری و چت تصویری در صفحه 51 مراجعه کنید.



1	باز کردن فهرست مخاطبین
2	مشاهده موارد داخل لیست تماس‌ها
3	مشاهده مخاطبین دلخواه
4	مشاهده تمام گروه‌های مخاطبین ذخیره شده در دستگاه
5	حذف شماره
6	صفحه شماره‌گیری
7	عدم نمایش یا پاک کردن لیست تماس‌ها
8	دکمه تماس
9	نمایش یا عدم نمایش شماره‌گیر

برای برقراری تماس از طریق شماره‌گیری

- 1 از داخل صفحه اصلی، به ☰ ضربه بزنید.
- 2 **تلفن** را پیدا کنید و به آن ضربه بزنید.
- 3 شماره گیرنده را وارد کنید و به ☑ ضربه بزنید.

برای تماس گرفتن با استفاده از شماره‌گیری هوشمند

- 1 از صفحه اصلی، به ☰ ضربه بزنید.
- 2 **تلفن** را پیدا کنید و به آن ضربه بزنید.
- 3 از صفحه شماره‌گیری برای وارد کردن حروف یا شماره‌های مربوط به مخاطبی که می‌خواهید با او تماس بگیرید استفاده کنید. با وارد کردن هر حرف یا شماره، فهرست گزینه‌های ممکن ظاهر می‌شود.
- 4 به نام مخاطبی که می‌خواهید با آن تماس بگیرید ضربه بزنید.

برای برقراری تماس بین‌المللی

- 1 از داخل صفحه اصلی، به ☰ ضربه بزنید.
- 2 **تلفن** را پیدا کنید و به آن ضربه بزنید.
- 3 0 را لمس کنید و نگه دارید تا علامت "+" ظاهر شود.
- 4 کد کشور، کد منطقه (بدون عدد 0 اول) و شماره تلفن را وارد کنید، سپس به ☞ ضربه بزنید.

نمایش یا پنهان کردن شماره تلفن خود

می‌توانید انتخاب کنید که هنگام تماس با دیگران، شماره تلفن شما روی دستگاه آنها نمایش داده شود یا خیر.

برای نمایش یا عدم نمایش شماره تلفن شما

- 1 از صفحه اصلی، به ☰ ضربه بزنید.
- 2 **تنظیمات > تنظیمات تماس > تنظیمات دیگر > شناسه تماس گیرنده** را پیدا کنید و به آن ضربه بزنید.

دریافت تماس

برای پاسخ دادن به تماس



برای نپذیرفتن تماس



برای بی صدا کردن صدای زنگ تماس ورودی

- هنگام دریافت تماس، کلید صدا را فشار دهید.

نپذیرفتن تماس با ارسال یک پیام

شما می‌توانید با ارسال یک پیام از پیش تعریف شده، تماس‌های خود را رد کنید. وقتی تماسی را با چنین پیامی رد می‌کنید، آن پیام به طور خودکار برای تماس گیرنده ارسال و در وسیله شما ذخیره می‌شود.

شش پیام از پیش بر روی وسیله شما تعریف شده است. شما می‌توانید یکی از این پیام‌های از پیش تعریف شده را انتخاب و در صورت لزوم آن را ویرایش کنید.

برای نپذیرفتن یک تماس با ارسال یک پیام از پیش تعریف شده

- **رد با پیام** را به سمت بالا بکشید، سپس پیامی را انتخاب کنید.

برای نپذیرفتن تماس دوم با ارسال یک پیام از پیش تعریف شده

- هنگام شنیدن بیپ‌های مکرر در حین یک تماس، **رد با پیام** را به سمت بالا بکشید، سپس پیامی را انتخاب کنید.

برای ویرایش پیام مورد استفاده جهت نپذیرفتن تماس

- 1 از داخل صفحه اصلی، به ☰ ضربه بزنید.
- 2 **تنظیمات > تنظیمات تماس > رد تماس با پیام** را پیدا کنید و به آن ضربه بزنید.
- 3 به پیامی که می‌خواهید ویرایش شود ضربه بزنید، سپس تغییرات لازم را ایجاد کنید.
- 4 پس از افزودن، به **تایید** ضربه بزنید.

تماس های در حال انجام

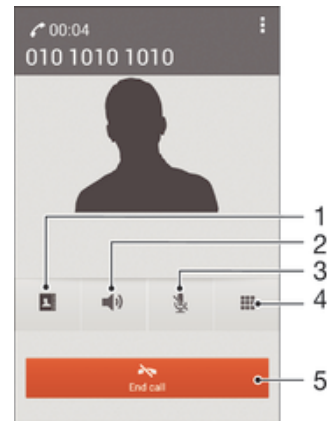

1	باز کردن فهرست مخاطبین
2	روشن کردن بلندگو در حین تماس
3	ببصدا کردن میکروفون در طی تماس
4	وارد کردن شماره در حین تماس
5	پایان دادن به تماس

برای تغییر میزان صدای بلندگوی گوشی در طول تماس

- کلید میزان صدا را به بالا یا پایین فشار دهید.

برای فعال کردن صفحه نمایش در حین تماس

- (N) را یک لحظه فشار دهید.

استفاده از لیست تماس‌ها

در لیست تماس‌ها، می‌توانید تماس‌های بی‌پاسخ (N)، تماس‌های دریافتی (M) و تماس‌های گرفته شده (G) را مشاهده کنید.

مشاهده تماس های بی پاسخ

- 1 وقتی تماس بی پاسخ داشته باشید، (N) در نوار وضعیت نشان داده می شود. نوار وضعیت را به سمت پایین بکشید.
- 2 روی **تماس بی پاسخ** ضربه بزنید.

تماس با یک شماره از گزارش تماس ها

- 1 از صفحه اصلی، به (M) ضربه بزنید.
- 2 **تلفن** را پیدا کنید و روی آن بزنید. نمای گزارش تماسها در بالای صفحه ظاهر می شود.
- 3 برای تماس مستقیم با یک شماره، به آن شماره ضربه بزنید. جهت ویرایش یک شماره قبل از تماس، شماره موردنظر را لمس کرده و نگه دارید، سپس به **ویرایش شماره** قبل از تماس ضربه بزنید.

! همچنین می‌توانید با ضربه زدن به (G) **پاسخ تماس** با شماره تماس بگیرید.

افزودن یک شماره از گزارش تماس ها به مخاطبین خود

- 1 از صفحه اصلی، به (M) ضربه بزنید.
- 2 **تلفن** را پیدا کنید و روی آن بزنید. نمای گزارش تماسها در بالای صفحه ظاهر می شود.
- 3 به شماره ضربه بزنید و نگه دارید، سپس به **افزودن به مخاطبین** ضربه بزنید.
- 4 به مخاطب مورد نظر ضربه بزنید یا به **ایجاد مخاطب جدید** ضربه بزنید.
- 5 جزئیات مخاطب را وارد کنید و به **انجام شد** ضربه بزنید.

برای عدم نمایش لیست تماس‌ها

- 1 از صفحه اصلی، به (M) ضربه بزنید.
- 2 **تلفن** را پیدا کنید و به آن ضربه بزنید.
- 3 به (M) **پنهان کردن لیست تماس ها** ضربه بزنید.

هدایت تماس ها

برای مثال می توانید تماس ها را به شخص دیگر یا به شماره تلفن یا سرویس پاسخگویی ارسال نمود.

انتقال تماس ها

- 1 از صفحه اصلی، به ☰ ضربه بزنید.
- 2 **تنظیمات > تنظیمات تماس > انتقال تماس** را پیدا کنید و به آن ضربه بزنید.
- 3 گزینه ای را انتخاب کنید.
- 4 شماره ای را که می خواهید تماس ها را به آن انتقال دهید، وارد کرده و روی **فعال** بزنید.

خاموش کردن انتقال تماس

- 1 از صفحه اصلی، به ☰ ضربه بزنید.
- 2 **تنظیمات > تنظیمات تماس > انتقال تماس** را پیدا کنید و به آن ضربه بزنید.
- 3 گزینه ای را انتخاب کرده، سپس به **غیرفعال** ضربه بزنید.

محدود کردن تماس ها

می توانید همه یا گروهی خاص از تماس های ورودی و خروجی را مسدود کنید. در صورتی که یک PIN2 از ارائه دهنده خدمات خود دریافت کرده اید، می توانید برای محدود کردن تماس های خروجی از یک لیست شماره های شماره گیری ثابت (FDN) استفاده کنید.

برای مسدود کردن تماس های ورودی یا خروجی

- 1 از صفحه اصلی، به ☰ ضربه بزنید.
 - 2 **تنظیمات > تنظیمات تماس** را پیدا کنید و به آن ضربه بزنید.
 - 3 به **انسداد تماس** ضربه بزنید و گزینه ای را انتخاب کنید.
 - 4 رمز عبور را وارد کنید و به **فعال** ضربه بزنید.
- ! هنگام تنظیم انسداد تماس برای بار نخست، باید رمز عبور خود را وارد کنید تا عملکرد انسداد تماس فعال شود. اگر بعداً بخواهید تنظیمات انسداد تماس را ویرایش کنید، باید از همین رمز عبور استفاده کنید.

فعال یا غیرفعال کردن شماره گیری ثابت

- 1 از صفحه اصلی، به ☰ ضربه بزنید.
- 2 **تنظیمات > تنظیمات تماس > شماره شماره گیری ثابت** را پیدا کنید و به آن ضربه بزنید.
- 3 به **فعال کردن FDN** یا **غیرفعال کردن FDN** ضربه بزنید.
- 4 پین 2 خود را وارد کنید و به **تایید** ضربه بزنید.

دسترسی به لیست گیرندگان تماس مورد پذیرش

- 1 از صفحه اصلی، به ☰ ضربه بزنید.
- 2 **تنظیمات > تنظیمات تماس > شماره شماره گیری ثابت > شماره شماره گیری ثابت** را پیدا کنید و به آن ضربه بزنید.

چندین تماس

اگر انتظار مکالمه را فعال کرده اید، می توانید چندین تماس را بصورت همزمان استفاده کنید. وقتی انتظار مکالمه فعال می شود، در صورت دریافت تماس دیگر، با صدای بیپ به شما اعلان می شود.

برای فعال یا غیر فعال کردن انتظار مکالمه

- 1 از صفحه اصلی، روی ☰ ضربه بزنید.
- 2 **تنظیمات > تنظیمات تماس > تنظیمات دیگر** را یافته و ضربه بزنید.
- 3 برای فعال یا غیر فعال کردن انتظار مکالمه، **انتظار مکالمه** را ضربه بزنید.

برای پاسخ به تماس دوم و در انتظار گذاشتن تماس فعلی

- هنگام شنیدن صدای بوق ممتد در حین تماس،  را به سمت راست بکشید.

رد کردن تماس دوم

- هنگام شنیدن صدای بوق ممتد در حین تماس،  را به سمت چپ بکشید.

برای برقراری تماس دوم

- 1 در حین تماس فعلی، به **☐☐☐** ضربه بزنید.
- 2 شماره گیرنده را وارد کنید و به **☐** ضربه بزنید. تماس اول در حالت انتظار قرار می‌گیرد.

جابجایی بین چند تماس

- برای جابجایی به یک تماس دیگر و قرار دادن تماس کنونی در حالت انتظار، روی **تغییر به این تماس** ضربه بزنید.

تماس‌های کنفرانسی

با تماس کنفرانسی یا چندنفره می‌توانید به یک گفتگوی دو یا چند نفره بپیوندید.

- ! جهت اطلاع از جزئیات تعداد شرکت‌کنندگانی که می‌توانید به یک تماس کنفرانسی بیفزایید، با شرکت مخابراتی خود تماس بگیرید.

برای برقراری تماس کنفرانسی

- 1 در حین تماس فعلی، به **☐☐☐** ضربه بزنید.
- 2 شماره شرکت‌کننده دوم را بگیرید و به **☐** ضربه بزنید. پس از آن که شرکت‌کننده دوم پاسخ داد، شرکت‌کننده اول در حالت انتظار قرار می‌گیرد.
- 3 برای افزودن شرکت‌کننده دوم به تماس کنفرانسی، به **☐** ضربه بزنید.
- 4 برای افزودن شرکت‌کنندگان بیشتر به تماس، مراحل 1 تا 3 را تکرار کنید.

برای گفتگوی خصوصی با شرکت‌کننده تماس کنفرانسی

- 1 در حین تماس کنفرانسی جاری، به **{0} شرکت‌کننده** ضربه بزنید.
- 2 به شماره تلفن شرکت‌کننده‌ای که می‌خواهید به صورت خصوصی با او صحبت کنید ضربه بزنید.
- 3 برای پایان دادن به گفتگوی خصوصی و برگشت به تماس کنفرانسی، به **☐** ضربه بزنید.

خارج کردن یک شرکت‌کننده از تماس کنفرانسی

- 1 در طول تماس کنفرانسی جاری، بر روی دکمه‌ای که تعداد شرکت‌کنندگان را نشان می‌دهد ضربه بزنید. برای مثال اگر سه شرکت‌کننده در تماس وجود دارد بر روی **3 شرکت‌کننده** ضربه بزنید.
- 2 به **☐** در کنار شرکت‌کننده‌ای که می‌خواهید خارج کنید ضربه بزنید.

برای پایان دادن به تماس کنفرانسی

- در حین تماس کنفرانسی، به **پایان تماس کنفرانسی** ضربه بزنید.

پست صوتی

اگر اشتراک شما شامل خدمات پست صوتی نیز باشد، تماس گیرنده می‌تواند در صورت عدم پاسخگویی شما به تماس، پیام صوتی بگذارد. شماره خدمات پست صوتی معمولاً بر روی سیم کارت ذخیره شده است. در غیر این صورت، می‌توانید این شماره را از ارائه دهنده خدمات خود دریافت و آن را به طور دستی وارد کنید.

وارد کردن شماره پست صوتی

- 1 از صفحه اصلی، روی **☐☐☐** ضربه بزنید.
- 2 **تنظیمات > تنظیمات تماس > پست صوتی > تنظیمات پست صوتی > شماره پست صوتی** را پیدا کنید و روی آن ضربه بزنید.
- 3 شماره پست صوتی خود را وارد کنید.
- 4 روی **تایید** ضربه بزنید.

برای تماس با خدمات پست صوتی

- 1 از صفحه اصلی، به **☐☐☐** ضربه بزنید.
- 2 **تلفن** را پیدا کنید و به آن ضربه بزنید.
- 3 **1** را لمس کنید و نگه دارید.

تماس‌های اورژانس

وسیله شما از شماره‌های اورژانس بین‌المللی مثل 112 یا 911 پشتیبانی می‌کند. چنانچه در محدوده پوشش یک شبکه باشید، می‌توانید با یا بدون وارد کردن سیم کارت از این شماره‌ها برای برقراری تماس اورژانس در هر کشوری استفاده کنید.

برای برقراری تماس اورژانس

- 1 از داخل صفحه اصلی، به ☰ ضربه بزنید.
 - 2 **تلفن** را پیدا کنید و به آن ضربه بزنید.
 - 3 شماره اورژانس را وارد کنید و به 📞 ضربه بزنید. برای حذف شماره، به ✕ ضربه بزنید.
- 🔦 اگر سیم کارت وارد وسیله نشده یا تماس‌های خروجی مسدود شده باشد، امکان برقراری تماس‌های اورژانس وجود دارد.

برای برقراری تماس اورژانس هنگامی که سیم کارت قفل است

- 1 از داخل صفحه اصلی به **تماس اضطراری** ضربه بزنید.
- 2 شماره اورژانس را وارد کنید و به 📞 ضربه بزنید.

مخاطبین

انتقال مخاطبین

چندین راه برای انتقال مخاطبین به دستگاه جدید شما وجود دارد. برای اطلاعات بیشتر در مورد انتخاب روش انتقال، به www.sonymobile.com/support بروید.

انتقال مخاطبین با استفاده از رایانه

Contacts Setup و Xperia™ Transfer دو برنامه در PC Companion یا Sony™ Bridge ویژه Mac است که در جمع‌آوری مخاطبین از دستگاه قبلی و انتقال آن به دستگاه جدید به شما کمک می‌کند. این برنامه‌ها از دستگاه‌های مختلف از جمله iPhone، Samsung، HTC و Nokia پشتیبانی می‌کنند.

برای این کار به موارد زیر نیاز خواهید داشت:

- رایانه متصل به اینترنت.
- کابل USB دستگاه قبلی.
- کابل USB دستگاه Android™ جدید.
- دستگاه قبلی.
- دستگاه Android™ جدید.





برای انتقال مخاطبین به دستگاه جدید با استفاده از رایانه

- 1 دقت کنید PC Companion بر روی رایانه ویندوز یا Sony™ Bridge for Mac بر روی رایانه Apple® Mac® نصب شده باشد.
- 2 برنامه PC Companion یا Sony™ Bridge ویژه Mac را باز کنید، سپس بر روی گزینه Xperia™ Transfer یا Contacts Setup کلیک کنید و دستورالعمل‌های مورد نیاز برای انتقال مخاطبین را دنبال کنید.

انتقال مخاطبین با استفاده از حساب آنلاین

اگر مخاطبین را در دستگاه قدیمی یا رایانه خود با حساب آنلاین مانند Google Sync™، Facebook™ یا Microsoft® Exchange ActiveSync® همگام سازی می‌کردید، می‌توانید با استفاده از همان حساب‌ها مخاطبین را به دستگاه جدید خود انتقال دهید.

همگام سازی مخاطبین با دستگاه جدید با استفاده از حساب همگام سازی

- 1 در صفحه اصلی خود، روی  و سپس  ضربه بزنید.
- 2 روی  ضربه بزنید، سپس روی **تنظیمات > اشتراک‌ها و همگام سازی** ضربه بزنید.
- 3 حساب مورد نظر برای همگام سازی مخاطبین را انتخاب کنید سپس روی  **هم اکنون همگام سازی کنید** ضربه بزنید.

! قبل از همگام سازی مخاطبین با آن حساب، باید به آن حساب وارد شده باشید.

روش‌های دیگر انتقال مخاطبین

چند روش دیگر نیز برای انتقال مخاطبین از دستگاه قبلی به دستگاه جدید وجود دارد. برای مثال، می‌توانید مخاطبین را بر روی کارت حافظه کپی کنید یا از فن‌آوری Bluetooth® استفاده کنید و یا مخاطبین را بر روی سیم‌کارت ذخیره کنید. جهت کسب اطلاعات دقیق‌تر درباره انتقال مخاطبین از دستگاه قبلی، به «راهنمای کاربر» دستگاه خود مراجعه کنید.

وارد کردن مخاطبین از کارت حافظه

- 1 در صفحه اصلی خود، روی  و سپس  ضربه بزنید.
- 2  را فشار دهید، سپس روی **مخاطبین را وارد کنید > کارت SD** ضربه بزنید.
- 3 مکان ذخیره مخاطبین را مشخص کنید.
- 4 فایلی را که می‌خواهید وارد کنید انتخاب نمایید.

وارد کردن مخاطبین با استفاده از فناوری Bluetooth®

- 1 مطمئن شوید عملکرد Bluetooth® روشن شده و دستگاه نیز به صورت قابل رویت تنظیم شده باشد.
- 2 وقتی از ورود فایل به دستگاه خود مطلع می شوید، نوار وضعیت را پایین بکشید و اعلان را برای پذیرش انتقال فایل ضربه بزنید.
- 3 پذیرش را برای شروع انتقال فایل ضربه بزنید.
- 4 نوار وضعیت را به سمت پایین بکشید. زمانی که انتقال انجام شد، روی اعلان ضربه بزنید.
- 5 بر روی فایل دریافت شده ضربه بزنید و محل ذخیره مخاطب را مشخص کنید.

وارد کردن مخاطبین از سیم کارت

! در صورت انتقال مخاطبین با استفاده از سیم کارت ممکن است اطلاعاتی را از دست بدهید یا مخاطب های تکراری به وجود آید.

- 1 در صفحه اصلی خود، روی و سپس ضربه بزنید.
- 2 روی ضربه بزنید، سپس روی **مخاطبین را وارد کنید** > **سیم کارت** ضربه بزنید.
- 3 مکان ذخیره مخاطبین را مشخص کنید.
- 4 برای وارد کردن یک مخاطب، مخاطب مورد نظر را پیدا کنید و روی آن ضربه بزنید. برای وارد کردن تمام مخاطبین، روی **وارد کردن همه** ضربه بزنید.

جستجو و مشاهده مخاطبین

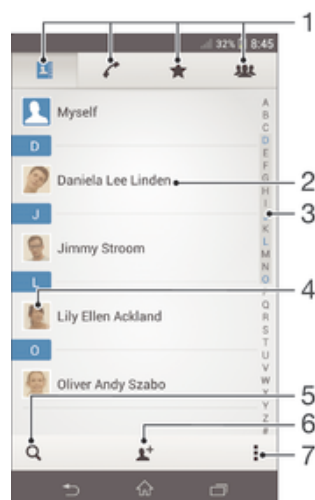



- 1 برگه های مخاطبین، تماس، موارد دلخواه و گروه ها
- 2 مشاهده اطلاعات مخاطب
- 3 پرش به مخاطبینی که با حرف انتخاب شده آغاز می شوند
- 4 دسترسی به گزینه های ارتباط برای مخاطب
- 5 جستجوی مخاطبین
- 6 افزودن مخاطب
- 7 مشاهده گزینه های بیشتر

برای جستجوی یک مخاطب

- 1 از صفحه اصلی، به ضربه بزنید، سپس به ضربه بزنید.
- 2 به ضربه بزنید و چند حرف اول نام مخاطب را در قسمت **جستجو مخاطب** وارد کنید. تمام مخاطبینی که با آن حروف شروع می شوند ظاهر خواهند شد.

انتخاب مخاطبین جهت نمایش در برنامه مخاطبین



- 1 از صفحه اصلی، به  ضربه بزنید، سپس به  ضربه بزنید.
- 2  را فشار دهید، سپس به **فیلتر** ضربه بزنید.
- 3 در فهرستی که ظاهر می شود، گزینه های دلخواه خود را علامتگذاری یا حذف علامت کنید. اگر مخاطبین خود را با یک اشتراک همگام سازی همگام کرده باشید، آن اشتراک در لیست نشان داده خواهد شد. برای باز کردن فهرست گزینه ها، به نام اشتراک ضربه بزنید.
- 4 در پایان، به **تأیید** ضربه بزنید.

ویرایش و افزودن مخاطبین





افزودن مخاطب

- 1 در صفحه اصلی خود، روی  و سپس  ضربه بزنید.
 - 2 روی  ضربه بزنید.
 - 3 اگر مخاطبین خود را با یک یا چند حساب همگام سازی کردید و در حال اضافه کردن یک مخاطب برای اولین بار هستید، باید حساب مورد نظر برای اضافه کردن مخاطب را انتخاب کنید. یا می خواهید این مخاطب فقط بر روی دستگاه ذخیره شود، بر روی **مخاطب تلفن** ضربه بزنید.
 - 4 اطلاعات دلخواه را برای مخاطب وارد یا انتخاب کنید.
 - 5 در پایان، روی **انجام شد** ضربه بزنید.
- ! پس از انتخاب حساب همگام سازی در مرحله ۲، بار بعدی که می خواهید یک مخاطب را اضافه کنید، آن حساب به عنوان پیش فرض پیشنهاد می شود اما می توانید پس از ذخیره مخاطب، حساب آن را تغییر دهید.
- ☛ اگر قبل از شماره تلفن مخاطب، علامت مثبت و کد کشور اضافه کنید، می توانید وقتی از کشورهای دیگر تماس می گیرید از آن شماره استفاده کنید.





ویرایش یک مخاطب

- 1 در صفحه اصلی خود، روی  و سپس  ضربه بزنید.
 - 2 روی مخاطبی که می خواهید ویرایش شود ضربه بزنید، سپس روی  ضربه بزنید.
 - 3 اطلاعات مورد نظر را ویرایش کنید.
 - 4 در پایان، روی **انجام شد** ضربه بزنید.
- ! برخی خدمات همگام سازی به شما اجازه ویرایش اطلاعات مخاطبین را نمی دهند.



اختصاص تصویر به مخاطب

- 1 از صفحه اصلی، به  ضربه بزنید، سپس به  ضربه بزنید.
 - 2 به فیلمی که می خواهید ویرایش شود ضربه بزنید، سپس به  ضربه بزنید.
 - 3 به  ضربه بزنید و روش دلخواه را برای افزودن تصویر مخاطب انتخاب کنید.
 - 4 بعد از افزودن تصویر، به **انجام شد** ضربه بزنید.
- ☛ همچنین می توانید مستقیماً از برنامه **آلبوم** به مخاطب تصویر اضافه کنید.

تنظیم صدای زنگ برای یک مخاطب

- 1 در صفحه اصلی خود، روی  و سپس  ضربه بزنید.
- 2 روی مخاطبی که می خواهید ویرایش شود ضربه بزنید، سپس روی  ضربه بزنید.
- 3 روی  < **تنظیم آهنگ زنگ** ضربه بزنید.
- 4 گزینه ای را انتخاب کرده، سپس به **انجام شد** ضربه بزنید.
- 5 روی **انجام شد** ضربه بزنید.

حذف مخاطبین

- 1 در صفحه اصلی خود، روی  و سپس  ضربه بزنید.
- 2 مخاطب مورد نظر برای حذف را لمس کنید و نگه دارید.
- 3 برای حذف کردن تمام مخاطبین، بر روی پیکان رو به پایین ضربه بزنید تا منوی کشویی باز شود، سپس **علامتگذاری همه** را انتخاب کنید.
- 4 روی  ضربه بزنید، سپس روی **حذف** ضربه بزنید.

برای ویرایش اطلاعات تماس خود

- 1 از صفحه اصلی، به ☰ ضربه بزنید، سپس به 📞 ضربه بزنید.
- 2 به **خودم** ضربه بزنید، سپس به 📞 ضربه بزنید.
- 3 اطلاعات جدید را وارد کنید و یا تغییرات لازم را اعمال کنید.
- 4 پس از افزودن، به **انجام شد** ضربه بزنید.

ایجاد مخاطب جدید از درون پیامک

- 1 از صفحه اصلی خود، روی ☰ ضربه بزنید، سپس به 📧 را پیدا کنید و روی آن ضربه بزنید.
- 2 روی 📧 < **ذخیره** ضربه بزنید.
- 3 یک مخاطب موجود را انتخاب کنید یا روی **ایجاد مخاطب جدید** ضربه بزنید.
- 4 اطلاعات مخاطب را وارد کنید و روی **انجام شد** ضربه بزنید.

موارد دلخواه و گروه‌ها

می‌توانید برخی مخاطبین را به عنوان مورد دلخواه تنظیم کنید و از داخل برنامه مخاطبین به آنها دسترسی سریع پیدا کنید. می‌توانید مخاطبین خود را به گروه‌هایی نیز تقسیم کنید و از داخل برنامه مخاطبین دسترسی سریع‌تری به آنها پیدا کنید.

برای علامتگذاری یا حذف علامت یک مخاطب به عنوان مورد علاقه

- 1 از صفحه اصلی، به ☰ ضربه بزنید و سپس به 📞 ضربه بزنید.
- 2 به مخاطبی که می‌خواهید به مخاطبین مورد علاقه خود اضافه یا از آن حذف کنید ضربه بزنید.
- 3 به ☆ ضربه بزنید.

برای مشاهده مخاطبین دلخواه خود

- 1 از صفحه اصلی، به ☰ ضربه بزنید و سپس به 📞 ضربه بزنید.
- 2 به ★ ضربه بزنید.

افزودن یک مخاطب به یک گروه

- 1 در برنامه دفترچه تلفن، مخاطبی را که می‌خواهید به گروهی تخصیص یابد لمس کنید و نگه دارید.
- 2 به 📞 ضربه بزنید، سپس به نواری که مستقیماً در زیر **گروه‌ها** قرار دارد ضربه بزنید.
- 3 کادر مربوط به گروه‌هایی را که می‌خواهید مخاطب به آن افزوده شود، علامت بزنید.
- 4 روی **انجام شد** ضربه بزنید.

ارسال اطلاعات مخاطب

برای ارسال کارت ویزیت خود

- 1 از صفحه اصلی، به ☰ ضربه بزنید، سپس به 📞 ضربه بزنید.
- 2 به **خودم** ضربه بزنید.
- 3 📧 را فشار دهید، سپس به **ارسال مخاطب** < **تأیید** ضربه بزنید.
- 4 یکی از روش‌های انتقال موجود را انتخاب و دستوراتی را که در صفحه نمایش دیده می‌شود دنبال کنید.

ارسال مخاطب

- 1 از صفحه اصلی، به ☰ ضربه بزنید، سپس به 📞 ضربه بزنید.
- 2 به مخاطبی که می‌خواهید اطلاعات آن ارسال کنید ضربه بزنید.
- 3 📧 را فشار دهید، سپس به **ارسال مخاطب** < **تأیید** ضربه بزنید.
- 4 یکی از روش‌های انتقال موجود را انتخاب و دستوراتی را که در صفحه نمایش دیده می‌شود دنبال کنید.



برای ارسال چندین مخاطب به طور همزمان

- 1 از صفحه اصلی، به ☰ ضربه بزنید، سپس به 📞 ضربه بزنید.
- 2 📧 را فشار دهید، سپس به **علامتگذاری چند مورد** ضربه بزنید.
- 3 مخاطبین مورد نظر را برای ارسال علامتگذاری کنید یا اگر می‌خواهید همه مخاطبین را ارسال کنید همه را انتخاب نمایید.
- 4 به 📧 ضربه بزنید، یکی از روش‌های انتقال موجود را انتخاب و دستوراتی را که در صفحه نمایش دیده می‌شود دنبال کنید.



پیشگیری از به وجود آمدن کپی های تکراری در برنامه کاربردی مخاطبین

اگر مخاطبین خود را با یک اشتراک جدید همگام کنید یا اطلاعات مخاطب را به روش های دیگر وارد کنید، ممکن است در نهایت کپی های تکراری در برنامه کاربردی مخاطبین به وجود آید. در این صورت، می توانید این کپی های تکراری را با هم ادغام کنید و یک مدخل واحد ایجاد کنید. و اگر مدخل هایی را به اشتباه با هم ادغام کردید، می توانید بعداً دوباره آنها را جدا کنید.

پیوند دادن مخاطبین

- 1 در صفحه اصلی خود، روی  و سپس  ضربه بزنید.
- 2 روی مخاطبی که می خواهید با مخاطب دیگر پیوند داده شود ضربه بزنید.
- 3  را فشار دهید، سپس روی **پیوند با مخاطب** ضربه بزنید.
- 4 روی نام مخاطبی که می خواهید اطلاعات آن با مخاطب اول ادغام شود ضربه بزنید، سپس برای تأیید روی **تأیید** ضربه بزنید. اطلاعات مخاطب اول با مخاطب دوم ادغام می شود و مخاطب پیوندی به عنوان یک مخاطب در لیست مخاطبین نشان داده می شود.



برای جدا کردن مخاطبین ادغام شده

- 1 از داخل صفحه اصلی، به  ضربه بزنید، سپس به  ضربه بزنید.
- 2 برای ویرایش به مخاطب ادغام شده ضربه بزنید و سپس به  ضربه بزنید.
- 3 به **حذف پیوند با مخاطب** < لغو پیوند ضربه بزنید.



تهیه فایل پشتیبان از مخاطبین

می توانید از کارت حافظه یا سیم کارت برای تهیه فایل پشتیبان از مخاطبین استفاده کنید.

برای فرستادن کلیه مخاطبین به کارت حافظه

- 1 از صفحه اصلی، به  ضربه بزنید، سپس به  ضربه بزنید.
- 2  را فشار دهید، سپس به **صادر کردن مخاطبین < کارت SD** ضربه بزنید.
- 3 روی **تأیید** ضربه بزنید.

برای صادر کردن مخاطبین به سیم کارت

- 1 از صفحه اصلی، به  ضربه بزنید، سپس به  ضربه بزنید.
- 2  را فشار دهید، سپس به **صادر کردن مخاطبین < سیم کارت** ضربه بزنید.
- 3 مخاطبین مورد نظر برای صادر کردن را علامتگذاری کنید و یا اگر می خواهید همه مخاطبین را صادر کنید به **علامتگذاری همه** ضربه بزنید.
- 4 به **صادر کردن** ضربه بزنید.
- 5 اگر می خواهید مخاطبین را به مخاطبین موجود در سیم کارت اضافه کنید، **افزودن مخاطبین** را انتخاب کنید و اگر می خواهید مخاطبین موجود در سیم کارت را جایگزین کنید، **جایگزینی همه مخاطبین** را انتخاب کنید.

! وقتی مخاطبین را به سیم کارت صادر می کنید ممکن است کل اطلاعات صادر نشود. علت این امر حافظه محدود سیم کارت است.

پیام رسانی و گپ زدن

خواندن و ارسال پیام ها

برنامه پیام رسانی پیام ها را به صورت گفتگو نشان می دهد، یعنی تمام پیام های ارسال شده به یک فرد و دریافت شده از او در یک گروه نشان داده می شوند. برای ارسال پیام های چند رسانه ای، باید تنظیمات صحیح MMS در دستگاه اعمال شده باشد. بخش تنظیمات اینترنت و پیام رسانی را در صفحه 25 ببینید.



1	برگشت به فهرست مکالمات
2	مشاهده گزینه ها
3	پیام های ارسال و دریافت شده
4	دکمه ارسال
5	پیوست کردن فایل
6	پیوست کردن مکان
7	پیوستن یادداشت دست نویس یا تصویر
8	گرفتن عکس و پیوست کردن آن
9	پیوست کردن عکس ذخیره شده در دستگاه
10	بخش متن

برای ایجاد و ارسال پیام

- 1 از صفحه اصلی خود، روی ضربه بزنید، سپس را پیدا کنید و روی آن ضربه بزنید.
 - 2 روی ضربه بزنید.
 - 3 روی ضربه بزنید، سپس روی **افزودن گیرنده** ضربه بزنید و یک مخاطب را از فهرست مخاطبین انتخاب کنید. اگر گیرنده به عنوان مخاطب ذخیره نشده است، شماره گیرنده را به طور دستی وارد کنید و روی ضربه بزنید.
 - 4 پس از پایان افزودن گیرنده ها، روی **انجام شد** ضربه بزنید.
 - 5 روی **نوشتن پیام** ضربه بزنید و متن پیام خود را وارد کنید.
 - 6 برای افزودن یک فایل رسانه ای، روی ضربه بزنید و گزینه ای را انتخاب کنید.
 - 7 برای ارسال پیام، روی **ارسال** ضربه بزنید.
- اگر قبل از ارسال پیام از آن خارج شوید، به عنوان پیش نویس ذخیره خواهد شد. آن گفتگو با واژه **پیش نویس ها** برجسب گذاری می شود.

خواندن پیام دریافتی

- 1 از صفحه اصلی خود، روی ضربه بزنید، سپس را پیدا کنید و روی آن ضربه بزنید.
- 2 گفتگوی دلخواه را انتخاب کنید.
- 3 اگر پیام هنوز دریافت نشده است، آن پیام را لمس کنید و نگه دارید، سپس روی **دانلود پیام** ضربه بزنید.

برای پاسخ دادن به یک پیام

- 1 از صفحه اصلی، به ☰ ضربه بزنید، سپس [۴] را پیدا کنید و به آن ضربه بزنید.
- 2 به گفتگوی حاوی آن پیام ضربه بزنید.
- 3 پاسخ خود را وارد کنید و به **ارسال** ضربه بزنید.

بازارسال یک پیام

- 1 از صفحه اصلی خود، روی ☰ ضربه بزنید، سپس [۴] را پیدا کنید و روی آن ضربه بزنید.
 - 2 روی گفتگوی حاوی پیامی که قصد ارسال آن را به دیگری دارید ضربه بزنید.
 - 3 پیامی را که می خواهید به دیگری ارسال کنید لمس کنید و نگه دارید، سپس روی **انتقال پیام** ضربه بزنید.
 - 4 روی ☰ ضربه بزنید، سپس روی **افزودن گیرنده** ضربه بزنید و یک مخاطب را از فهرست مخاطبین انتخاب کنید. اگر گیرنده به عنوان مخاطب ذخیره نشده است، شماره گیرنده را به طور دستی وارد کنید و روی + ضربه بزنید.
 - 5 پس از پایان افزودن گیرنده ها، روی **انجام شد** ضربه بزنید.
 - 6 در صورت نیاز پیام را ویرایش کنید و سپس روی **ارسال** ضربه بزنید.
- ☛ در مرحله ۴، همچنین می توانید روی **به** ضربه بزنید و شماره تلفن گیرنده را به صورت دستی وارد کنید.

برای ذخیره فایلی که همراه با پیام دریافت شده است

- 1 از صفحه اصلی، به ☰ ضربه بزنید، سپس [۴] را پیدا کنید و به آن ضربه بزنید.
- 2 به گفتگویی که می خواهید باز شود ضربه بزنید.
- 3 اگر پیام هنوز دریافت نشده است، به آن پیام ضربه بزنید و نگه دارید، سپس به **دانلود پیام** ضربه بزنید.
- 4 فایلی را که می خواهید ذخیره شود لمس کنید و نگه دارید، سپس گزینه دلخواه را انتخاب کنید.

سازماندهی پیام های خود

حذف یک پیام

- 1 از صفحه اصلی خود، روی ☰ ضربه بزنید، سپس [۴] را یافته و روی آن ضربه بزنید.
- 2 روی گفتگوی حاوی پیامی که قصد حذف آن را دارید ضربه بزنید.
- 3 پیام مورد نظر برای حذف را لمس کنید و نگه دارید، سپس روی **حذف پیام < حذف** ضربه بزنید.

برای حذف گفتگوها

- 1 از داخل صفحه اصلی، به ☰ ضربه بزنید، سپس [۴] را پیدا کنید و به آن ضربه بزنید.
- 2 به ☰ ضربه بزنید، سپس به **حذف مکالمات** ضربه بزنید.
- 3 کادر مربوط به گفتگوهای مورد نظر برای حذف را علامت گذاری کنید، سپس به ☰ < **حذف** ضربه بزنید.

برای ستاره دار کردن پیام

- 1 از صفحه اصلی، به ☰ ضربه بزنید، سپس [۴] را پیدا کنید و به آن ضربه بزنید.
- 2 به گفتگویی که می خواهید باز شود ضربه بزنید.
- 3 در پیامی که می خواهید ستاره دار شود، به ☆ ضربه بزنید.
- 4 برای حذف ستاره یک پیام، به ★ ضربه بزنید.

برای مشاهده پیام های ستاره دار

- 1 از داخل صفحه اصلی به ☰ ضربه بزنید، سپس [۴] را پیدا کنید و به آن ضربه بزنید.
- 2 به ☰ ضربه بزنید، سپس به **پیام های ستاره دار** ضربه بزنید.
- 3 تمام پیام های ستاره دار در یک فهرست نشان داده خواهد شد.

برای جستجوی پیامها

- 1 از داخل صفحه اصلی به ☰ ضربه بزنید، سپس [۴] را پیدا کنید و به آن ضربه بزنید.
- 2 به ☰ ضربه بزنید، سپس به **جستجو** ضربه بزنید.
- 3 کلیدواژه های جستجوی خود را وارد کنید. نتایج جستجو در فهرستی ظاهر می شود.

تماس گرفتن از درون پیام

تماس با فرستنده پیام

- 1 از صفحه اصلی، به ☰ ضربه بزنید، سپس [5] را پیدا کنید و به آن ضربه بزنید.
- 2 به یک گفتگو ضربه بزنید.
- 3 به نام یا شماره گیرنده در بالای صفحه نمایش ضربه بزنید و سپس نام یا شماره گیرنده را از فهرستی که نشان داده می شود انتخاب کنید.
- 4 اگر گیرنده در مخاطبین شما ذخیره شده است، به شماره تلفنی که می خواهید با آن تماس بگیرید ضربه بزنید. اگر گیرنده را در مخاطبین خود ذخیره نکرده اید، به ☞ ضربه بزنید.

ذخیره شماره فرستنده در یک مخاطب

- 1 از صفحه اصلی خود، روی ☰ ضربه بزنید، سپس [5] را پیدا کنید و روی آن ضربه بزنید.
- 2 روی < ذخیره ضربه بزنید.
- 3 یک مخاطب موجود را انتخاب کنید یا روی **ایجاد مخاطب جدید** ضربه بزنید.
- 4 اطلاعات مخاطب را ویرایش کنید و روی **انجام شد** ضربه بزنید.

تنظیمات پیام رسانی

برای تغییر تنظیمات اعلان پیام

- 1 از داخل صفحه اصلی به ☰ ضربه بزنید، سپس [5] را پیدا کنید و به آن ضربه بزنید.
- 2 به ☰ ضربه بزنید، سپس به **تنظیمات** ضربه بزنید.
- 3 برای تنظیم صدای اعلان، به **آهنگ اعلان** ضربه بزنید و گزینه‌ای را انتخاب کنید.
- 4 برای سایر تنظیمات اعلان، کادر مربوط را علامت‌گذاری یا حذف علامت کنید.

جهت تغییر تنظیمات گزارش تحویل برای پیام‌های خروجی

- 1 از داخل صفحه اصلی به ☰ ضربه بزنید، سپس [5] را پیدا کنید و به آن ضربه بزنید.
- 2 به ☰ ضربه بزنید، سپس به **تنظیمات** ضربه بزنید.
- 3 برای فعال یا غیرفعال کردن گزارش تحویل، به **گزارش دریافت** ضربه بزنید.

پیام‌رسانی فوری و چت تصویری

می‌توانید با استفاده از برنامه پیام‌رسانی فوری و چت تصویری Hangouts™ در دستگاه خود با دوستانی که از همین برنامه بر روی رایانه، دستگاه‌های Android™ یا دستگاه‌های دیگر استفاده می‌کنند چت کنید. می‌توانید هر مکالمه‌ای را به یک تماس تصویری با چند دوست تبدیل کنید یا به دوستانتان حتی در زمانی که آفلاین هستند پیام بفرستید. همچنین می‌توانید عکس‌ها را به راحتی مشاهده کنید و به اشتراک بگذارید.



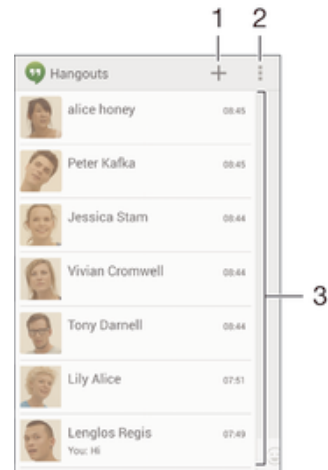

پیش از شروع کار با Hangouts™، دقت کنید اتصال اینترنت برقرار باشد؛ همچنین، باید اشتراک Google™ نیز داشته باشید. جهت کسب اطلاعات بیشتر درباره نحوه استفاده از این برنامه، به نشانی <http://support.google.com/hangouts> مراجعه و بر روی پیوند «Hangouts on your Android» کلیک کنید.

! عملکرد تماس تصویری فقط در دستگاه‌های دارای دوربین جلو کار می‌کند.





1	آغاز گپ یا تماس تصویری جدید
2	گزینه ها
3	فهرست مخاطبین

برای شروع یک پیام فوری یا تماس تصویری

- 1 از داخل صفحه اصلی، به  ضربه بزنید.
- 2 **Hangouts** را پیدا کنید و به آن ضربه بزنید.
- 3 به  ضربه بزنید، سپس نام، آدرس ایمیل، شماره تلفن یا نام حلقه مخاطب را وارد کنید و مورد ورودی مرتبط را در فهرست پیشنهادی انتخاب کنید.
- 4 برای شروع جلسه پیام فوری، به  ضربه بزنید.
- 5 برای شروع تماس تصویری، به  ضربه بزنید.

پاسخ به گپ یا پیوستن به تماس تصویری

- 1 هنگامی که فردی با شما در **Hangouts** ارتباط برقرار می کند،  یا  در نوار وضعیت ظاهر می شود.
- 2 نوار وضعیت را به پایین بکشید، سپس روی پیام یا تماس تصویری ضربه بزنید تا گپ آغاز شود.

اطلاعات بیشتر در مورد Hangouts™

- زمانی که برنامه Hangouts™ باز است، روی  و سپس روی **راهنما** ضربه بزنید.

ایمیل



تنظیم ایمیل

از برنامه ایمیل در دستگاه خود برای ارسال و دریافت ایمیل ها در حساب های ایمیل خود استفاده کنید. می توانید همزمان یک یا چندین حساب ایمیل داشته باشید که شامل حساب های شرکتی Microsoft Exchange ActiveSync نیز می شوند.



تنظیم حساب ایمیل

- 1 در صفحه اصلی خود، روی  ضربه بزنید.
 - 2 **ایمیل** را پیدا کرده و روی آن ضربه بزنید.
 - 3 برای تکمیل روند تنظیم، دستورالعمل های روی صفحه نمایش را دنبال کنید.
- 💡 در مورد برخی خدمات ایمیل، ممکن است نیاز شود جهت کسب اطلاع از جزئیات تنظیمات اشتراک ایمیل با ارائه دهنده خدمات ایمیل خود تماس بگیرید.

برای افزودن یک اشتراک ایمیل دیگر

- 1 از صفحه اصلی، به  ضربه بزنید.
- 2 **ایمیل** را پیدا کنید و به آن ضربه بزنید.
- 3 اگر از چند اشتراک ایمیل استفاده می کنید، به  ضربه بزنید و سپس به **افزودن اشتراک** ضربه بزنید.
- 4 آدرس ایمیل و رمز عبور را وارد کنید، سپس به **بعد** ضربه بزنید. اگر دانلود خودکار تنظیمات اشتراک ایمیل مقدور نبود، روند تنظیم را به صورت دستی تکمیل کنید.
- 5 هنگامی که از شما خواسته شد، یک نام برای اشتراک ایمیل خود وارد کنید تا به آسانی قابل شناسایی باشد.
- 6 در پایان، به **بعد** ضربه بزنید.

تنظیم حساب ایمیل به عنوان حساب پیش فرض

- 1 در صفحه اصلی خود، روی  ضربه بزنید.
 - 2 **ایمیل** را پیدا کرده و روی آن ضربه بزنید.
 - 3  را فشار دهید، سپس روی **تنظیمات** ضربه بزنید.
 - 4 روی حسابی که می خواهید به عنوان حساب پیش فرض برای ایجاد و ارسال ایمیل تنظیم شود ضربه بزنید.
 - 5 گزینه **اشتراک پیش فرض** را انتخاب کنید. هنگام باز کردن برنامه ایمیل، صندوق ورودی حساب پیش فرض نشان داده می شود.
- 💡 اگر فقط یک حساب ایمیل داشته باشید، همان حساب به صورت خودکار به عنوان حساب پیش فرض تنظیم خواهد شد.

ارسال و دریافت پیام های ایمیل

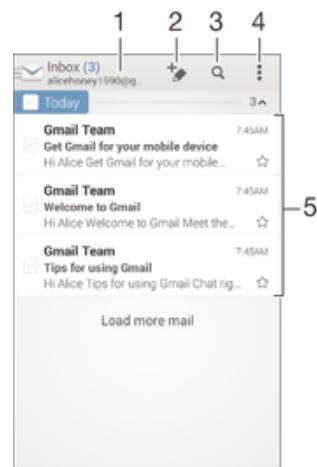



- 1 مشاهده فهرست تمام اشتراک های ایمیل و پوشه های اخیر
- 2 نوشتن پیام ایمیل جدید





برای دانلود پیام‌های ایمیل جدید

- 1 از صفحه اصلی، به ☰.
 - 2 **ایمیل** را پیدا کنید و به آن ضربه بزنید.
 - 3 اگر از چند اشتراک ایمیل استفاده می‌کنید، به  ضربه بزنید و اشتراک مورد نظر را برای بررسی انتخاب کنید، سپس به **صندوق دریافت** در منوی کشویی ضربه بزنید.
 - 4 برای دانلود پیام‌های جدید، به  ضربه بزنید و سپس به **نوسازی** ضربه بزنید.
- 🔦 هنگام باز بودن صندوق ورودی، صفحه نمایش را به سمت پایین بکشید تا فهرست پیام‌ها به‌روزرسانی شود.

برای خواندن پیام‌های ایمیل

- 1 از صفحه اصلی، به ☰.
- 2 **ایمیل** را پیدا کنید و به آن ضربه بزنید.
- 3 اگر از چند اشتراک ایمیل استفاده می‌کنید، به  ضربه بزنید و اشتراک مورد نظر را برای بررسی انتخاب کنید، سپس به **صندوق دریافت** در منوی کشویی ضربه بزنید. اگر می‌خواهید همه اشتراک‌های ایمیل را به صورت همزمان بررسی کنید، به  و سپس به **صندوق ورودی ترکیبی** در منوی کشویی ضربه بزنید.
- 4 در صندوق ورودی ایمیل به سمت بالا یا پایین حرکت کنید و به ایمیلی که قصد خواندن آن را دارید ضربه بزنید.



برای ایجاد و ارسال پیام ایمیل

- 1 از صفحه اصلی، به ☰ ضربه بزنید و سپس **ایمیل** را پیدا کنید و به آن ضربه بزنید.
- 2 اگر از چند اشتراک ایمیل استفاده می‌کنید، به  ضربه بزنید و اشتراک مورد نظر را برای ارسال ایمیل انتخاب کنید، سپس به **صندوق دریافت** در منوی کشویی ضربه بزنید.
- 3 به  ضربه بزنید و سپس نام یا آدرس ایمیل گیرنده را تایپ کنید، یا به  ضربه بزنید و یک یا چند گیرنده را در لیست «مخاطبین» انتخاب کنید.
- 4 موضوع ایمیل و متن پیام را وارد کنید و سپس به  ضربه بزنید.

برای پاسخ دادن به یک پیام ایمیل

- 1 در صندوق ورودی ایمیل، پیامی را که می‌خواهید به آن پاسخ دهید پیدا کنید و به آن ضربه بزنید، سپس به **پاسخ دادن** یا **پاسخ دادن به همه** ضربه بزنید.
- 2 پاسخ خود را وارد کنید، سپس به  ضربه بزنید.

برای ارسال یک پیام ایمیل به دیگری

- 1 در صندوق ورودی ایمیل، پیامی را که می‌خواهید برای دیگری ارسال شود پیدا کنید و به آن ضربه بزنید، سپس به **انتقال** ضربه بزنید.
- 2 آدرس ایمیل گیرنده را به طور دستی وارد کنید یا به  ضربه بزنید و گیرنده مورد نظر را از داخل فهرست «مخاطبین» انتخاب کنید.
- 3 متن پیام خود را وارد کنید و سپس به  ضربه بزنید.

برای مشاهده فایل پیوست یک پیام ایمیل

- 1 پیام ایمیل حاوی پیوست مورد نظر را پیدا کنید و به آن ضربه بزنید. پیام‌های ایمیل حاوی پیوست با  مشخص می‌شود.
- 2 پس از باز شدن پیام ایمیل، به **بارگیری** ضربه بزنید؛ فایل پیوست شروع به دانلود می‌کند.
- 3 پس از دانلود فایل پیوست، به **مشاهده** ضربه بزنید.

برای ذخیره آدرس ایمیل فرستنده در مخاطبین

- 1 پیام مورد نظر را در صندوق ورودی پیدا کنید و به آن ضربه بزنید.
- 2 به نام فرستنده ضربه بزنید، سپس به **تأیید** ضربه بزنید.
- 3 یکی از مخاطبان موجود را انتخاب کنید یا به **ایجاد مخاطب جدید** ضربه بزنید.
- 4 در صورت تمایل، اطلاعات مخاطب را ویرایش کنید و سپس به **انجام شد** ضربه بزنید.

پنجره پیش نمایش ایمیل

پنجره پیش نمایش برای مشاهده و خواندن پیام های ایمیل در جهت افقی موجود است. زمانی که فعال شود، می توانید با استفاده از آن هم فهرست ایمیل ها و هم یک ایمیل انتخاب شده را مشاهده کنید.

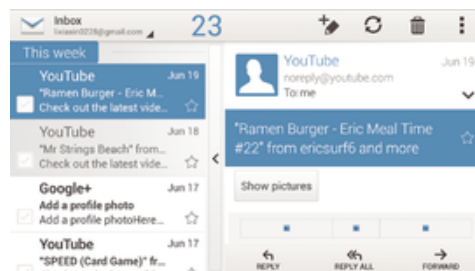

برای فعال کردن کادر پیش نمایش

- 1 از صفحه اصلی، به ☰ ضربه بزنید و سپس **ایمیل** را پیدا کنید و به آن ضربه بزنید.
- 2 به ☰ ضربه بزنید و سپس به **تنظیمات** ضربه بزنید.
- 3 به **عمومی** < **پنجره پیش نمایش** ضربه بزنید.
- 4 یک یا چند گزینه را انتخاب کنید و سپس به **تایید** ضربه بزنید.

برای خواندن پیام های ایمیل با استفاده از کادر پیش نمایش

- 1 دقت کنید کادر پیش نمایش فعال باشد.
- 2 صندوق ورودی ایمیل خود را باز کنید.
- 3 به پایین یا بالا حرکت کنید و به پیام ایمیل مورد نظر برای خواندن ضربه بزنید.
- 4 برای مشاهده پیام ایمیل در فرمت تمام صفحه، به نوار جداکننده (بین فهرست ایمیل و متن ایمیل) ضربه بزنید.
- 5 برای بازگشت به نمای عادی صندوق ورودی، دوباره به نوار جداکننده ضربه بزنید.

سازماندهی ایمیل های خود

برای مرتب کردن ایمیل ها

- 1 از صفحه اصلی، به ☰.
- 2 **ایمیل** را پیدا کنید و به آن ضربه بزنید.
- 3 اگر از چند اشتراک ایمیل استفاده می کنید، به ☑ ضربه بزنید و اشتراک مورد نظر را برای مرتب کردن انتخاب کنید، سپس به **صندوق دریافت** در منوی کشویی ضربه بزنید. اگر می خواهید تمام اشتراک های ایمیل خود را به طور همزمان مرتب کنید، به ☑ و سپس **صندوق ورودی ترکیبی** ضربه بزنید.
- 4 به ☰ ضربه بزنید و سپس به **ترتیب بندی** ضربه بزنید.
- 5 یکی از گزینه های مرتب کردن را انتخاب کنید.

برای جستجو در ایمیل ها

- 1 از صفحه اصلی، به ☰ ضربه بزنید و سپس **ایمیل** را پیدا کنید و به آن ضربه بزنید.
- 2 اگر از چند اشتراک ایمیل استفاده می کنید، به ☑ ضربه بزنید و نام اشتراک مورد نظر را برای بررسی انتخاب کنید، سپس به **صندوق دریافت** در منوی کشویی ضربه بزنید. اگر می خواهید در تمام اشتراک های ایمیل خود به طور همزمان جستجو کنید، به ☑ و سپس **نمای ترکیبی** ضربه بزنید.
- 3 به Q ضربه بزنید.
- 4 متن جستجو را وارد کنید، سپس به Q در صفحه کلید ضربه بزنید.
- 5 نتیجه جستجو در فهرستی بر اساس تاریخ ظاهر می شود. به ایمیلی که می خواهید باز شود ضربه بزنید.

برای مشاهده تمام پوشه های مربوط به یک اشتراک ایمیل

- 1 از صفحه اصلی، به ☰ ضربه بزنید و سپس **ایمیل** را پیدا کنید و به آن ضربه بزنید.
- 2 در صورتی که از چند اشتراک ایمیل استفاده می کنید، به ☑ ضربه بزنید و اشتراک مورد نظر را برای بررسی انتخاب کنید.
- 3 در اشتراک مورد نظر برای بررسی، **نمایش همه پوشه ها** را انتخاب کنید.

برای حذف یک پیام ایمیل

- 1 در صندوق ورودی ایمیل، کادر پیامی را که می‌خواهید حذف شود علامت‌گذاری کنید، سپس به ☰.
- 2 به حذف ضربه بزنید.
- ☛ در صندوق ورودی ایمیل، می‌توانید یک پیام را به سمت چپ یا راست نیز بکشید تا حذف شود.

تنظیمات حساب ایمیل

برای حذف اشتراک ایمیل از وسیله

- 1 از داخل صفحه اصلی، به ☰ ضربه بزنید.
- 2 ایمیل را پیدا کنید و به آن ضربه بزنید.
- 3 ☰ را فشار دهید، سپس به تنظیمات ضربه بزنید.
- 4 اشتراک مورد نظر را جهت حذف انتخاب کنید.
- 5 به حذف اشتراک > تأیید ضربه بزنید.

برای تغییر فاصله زمانی بررسی صندوق ورودی

- 1 از صفحه اصلی، به ☰ ضربه بزنید.
- 2 ایمیل را پیدا کنید و به آن ضربه بزنید.
- 3 به ☰ ضربه بزنید، سپس به تنظیمات ضربه بزنید.
- 4 اشتراک مورد نظر را برای تغییر فاصله زمانی بررسی صندوق ورودی انتخاب کنید.
- 5 به تعداد دفعات بررسی صندوق ورودی < بررسی تعداد دفعات ضربه بزنید و گزینه‌ای را انتخاب کنید.

برای تنظیم پاسخ خودکار هنگام عدم حضور در محل کار در اشتراک Exchange Active Sync

- 1 از صفحه اصلی، به ☰ ضربه بزنید، سپس ایمیل را پیدا کنید و به آن ضربه بزنید.
- 2 ☰ را فشار دهید، سپس به تنظیمات ضربه بزنید.
- 3 اشتراک (Exchange Active Sync) مورد نظر را برای تنظیم پاسخ خودکار هنگام عدم حضور در محل کار انتخاب کنید.
- 4 به خارج از محل کار ضربه بزنید.
- 5 به ☉ در کنار خارج از محل کار ضربه بزنید تا ☉ به ① تغییر یابد.
- 6 در صورت نیاز، مربع تنظیم محدوده زمانی را علامت‌گذاری و محدوده زمانی پاسخ خودکار را تنظیم کنید.
- 7 پیام خود را برای دوره غیبت خود در قسمت متن اصلی وارد کنید.
- 8 برای تأیید به تأیید ضربه بزنید.

Gmail™

اگر اشتراک Google™ داشته باشید، می‌توانید از برنامه Gmail™ دستگاه خود برای خواندن، نوشتن و سازمان‌دهی پیام‌های ایمیل استفاده کنید.

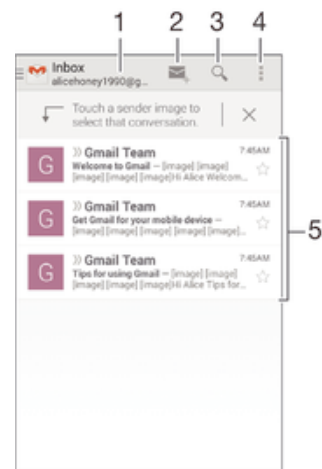

- 1 مشاهده فهرست اشتراک‌های Gmail و پوشه‌های اخیر
- 2 نوشتن پیام ایمیل جدید

3	جستجوی پیامهای ایمیل
4	دسترسی به تنظیمات و گزینه‌های مختلف
5	فهرست پیامهای ایمیل

اطلاعات بیشتر در مورد Gmail™

- زمانی که برنامه Gmail باز است، روی  و سپس روی **راهنما** ضربه بزنید.

انتقال موسیقی به دستگاه

- چندین روش برای دریافت موسیقی از رایانه به روی دستگاه وجود دارد:
- دستگاه را با کابل USB به رایانه وصل کنید و فایل های موسیقی را در مدیر فایل رایانه بگیرید و بکشید. بخش اتصال دستگاه به رایانه را در صفحه 94 ببینید.
- اگر رایانه PC دارید، می توانید از برنامه Media Go™ محصول Sony برای سازماندهی فایل های موسیقی، ایجاد لیست پخش، اشتراک در پادکست ها و موارد دیگر استفاده کنید. برای اطلاعات بیشتر و دانلود برنامه Media Go™ به <http://mediago.sony.com/enu/features> بروید.
- اگر رایانه شما Apple® Mac® است، می توانید از Sony™ Bridge for Mac برای انتقال فایل های رسانه ای خود از iTunes به دستگاه استفاده کنید. برای اطلاعات بیشتر و دانلود Sony™ Bridge for Mac، به www.sonymobile.com/global-en/tools/bridge-for-mac بروید.

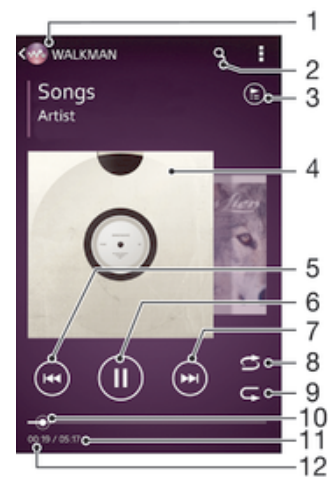

گوش دادن به موسیقی

برای گوش دادن به موسیقی و کتاب های صوتی مورد علاقه خود از برنامه «WALKMAN» استفاده کنید.



1	مرور موسیقی ها
2	جستجوی آهنگ های Music Unlimited و تمام آهنگ های ذخیره شده بر روی دستگاه
3	مشاهده لیست پخش کنونی
4	تصویر آلبوم (در صورت وجود)
5	برای رفتن به آهنگ قبلی در لیست پخش ضربه بزنید برای حرکت به عقب در آهنگ کنونی لمس کرده و نگه دارید
6	پخش یا مکث یک آهنگ
7	برای رفتن به آهنگ بعدی در لیست پخش ضربه بزنید برای حرکت به جلو در آهنگ کنونی لمس کرده و نگه دارید
8	پخش درهم آهنگ های لیست پخش کنونی
9	تکرار آهنگ های لیست پخش کنونی
10	نشانگر پیشرفت - برای جلو یا عقب رفتن، نشانگر را بکشید یا روی خط ضربه بزنید
11	زمان کل آهنگ کنونی
12	زمانی که از آهنگ کنونی گذشته است

پخش یک آهنگ

- 1 از صفحه اصلی خود، روی  ضربه بزنید، سپس  را پیدا کنید و روی آن ضربه بزنید.
 - 2 اگر صفحه اصلی WALKMAN نشان داده نشد، روی  ضربه بزنید.
 - 3 یک دسته آهنگ را مثلاً از بخش های **هنرمندان**، **آلبومها** یا **آهنگ ها** انتخاب کنید، سپس آهنگ مورد نظر برای باز کردن را بیابید.
 - 4 برای پخش آهنگ مورد نظر روی آن ضربه بزنید.
- ! ممکن است پخش موارد تحت حفاظت حق نشر مقدور نباشد. لطفاً دقت کنید از حقوق لازم برای به اشتراک گذاشتن مطلب مورد نظر برخوردار باشید.

یافتن اطلاعات مربوط به آهنگ در اینترنت

- هنگامی که یک آهنگ در برنامه «WALKMAN» در حال پخش است، روی عکس آلبوم ضربه بزنید تا دکمه بینهایت  نشان داده شود سپس روی  ضربه بزنید.
-  دکمه بینهایت  برای شما امکان دسترسی به منابع مختلفی در مورد آهنگ را شامل ویدیوهای YouTube™، متن آهنگ و اطلاعات هنرمند در Wikipedia فراهم می کند.

برای تنظیم میزان صدا

- کلید میزان صدا را فشار دهید.

کوچک کردن برنامه «WALKMAN»

- هنگام پخش آهنگ،  را فشار دهید تا به صفحه اصلی بروید. برنامه «WALKMAN» به پخش آهنگ در پس زمینه ادامه خواهد داد.

برای باز کردن برنامه «WALKMAN» هنگام پخش در پس زمینه

- 1 هنگام پخش آهنگ در پس زمینه، به  ضربه بزنید تا پنجره آخرین برنامه های مورد استفاده باز شود.
- 2 به برنامه «WALKMAN» ضربه بزنید.

صفحه اصلی WALKMAN



صفحه اصلی WALKMAN به شما نمایی کلی را از تمام آهنگ های روی دستگاه و آهنگ های موجود در Music Unlimited نشان می دهد. از اینجا می توانید آلبوم ها و لیست های پخش خود را مدیریت کنید، میانبر ایجاد کنید و آهنگ های خود را بر اساس حال و هوا و ضرباهنگ با استفاده از کانال SensMe™ سازماندهی کنید.



1	باز کردن خدمت Music Unlimited
2	جستجوی آهنگ بر اساس هنرمند
3	یافتن آهنگ بر اساس هنرمند
4	یافتن آهنگ بر اساس آلبوم
5	مرور همه لیست های پخش
6	گردآوری پیوندهای آهنگ و محتوای مرتبط که شما و دوستانتان با استفاده از خدمات آنلاین به اشتراک گذاشته اید
7	مدیریت و ویرایش موسیقی با استفاده از کانال های Music Unlimited

! در تمام بازارها در Music Unlimited و Video Unlimited همراه با Sony Entertainment Network اشتراک جداگانه مورد نیاز است. شرایط و ضوابط اضافی اعمال می شوند.

نمایش صفحه اصلی WALKMAN

- 1 از صفحه اصلی، به  <  ضربه بزنید.
- 2 اگر صفحه اصلی WALKMAN نشان داده نشد، روی  ضربه بزنید.



افزودن میانبر به یک آهنگ

- 1 از صفحه اصلی WALKMAN، آهنگ مورد نظر برای افزودن میانبر را بیابید.
 - 2 عنوان آهنگ را لمس کنید و نگه دارید.
 - 3 روی **افزودن به عنوان میانبر** ضربه بزنید. اکنون میانبر در صفحه اصلی WALKMAN ظاهر می شود.
- ! نمی توانید برای آهنگ های Music Unlimited میانبر ایجاد کنید.

مرتب کردن میانبرها

- در صفحه اصلی WALKMAN، میانبر را لمس کنید و نگه دارید تا بزرگ شود و دستگاه بلرزد، سپس آن را به مکان جدید بکشید.

حذف یک میانبر

- در صفحه اصلی WALKMAN، میانبر را لمس کنید و نگه دارید تا بزرگ شود و دستگاه بلرزد، سپس مورد را به  بکشید.
- ! فقط می توانید میانبرهایی را که خودتان ایجاد کردید حذف کنید.
- ☀ همچنین می توانید میانبرهای پیش فرض را به  بکشید، اما آنها پنهان می شوند و حذف نمی شوند.

به روز رسانی موسیقی با جدیدترین اطلاعات

- 1 از صفحه اصلی WALKMAN روی  ضربه بزنید.
 - 2 روی **دانلود کردن اطلاعات موسیقی** < **شروع** ضربه بزنید. دستگاه شما در منابع آنلاین جستجو می کند و آخرین اطلاعات آهنگ و تصویر آلبوم موجود را برای موسیقی شما دانلود می کند.
- ☀ برنامه کانال های SensMe™ هنگام دانلود اطلاعات موسیقی فعال می شود.

فعال کردن برنامه های کانال های SensMe™

- در صفحه اصلی WALKMAN، روی  ضربه بزنید، سپس روی **دانلود کردن اطلاعات موسیقی** < **شروع** ضربه بزنید.
- ! این برنامه نیازمند اتصال به شبکه تلفن همراه یا Wi-Fi® است.

حذف یک آهنگ

- 1 صفحه اصلی WALKMAN را باز کنید، سپس به آهنگ مورد نظر برای حذف بروید.
 - 2 عنوان آهنگ را لمس کنید و نگه دارید، سپس روی **حذف** ضربه بزنید.
- ☀ می توانید آلبوم ها را نیز به این روش حذف کنید.

لیست های پخش

در صفحه اصلی WALKMAN می توانید لیست های پخش دلخواه خود را از روی موسیقی ذخیره شده در دستگاه ایجاد کنید.

ایجاد لیست های پخش شخصی

- 1 صفحه اصلی WALKMAN را باز می کند.
 - 2 برای افزودن یک هنرمند، آلبوم یا آهنگ به لیست پخش، نام هنرمند یا عنوان آلبوم یا آهنگ را لمس کنید و نگه دارید.
 - 3 در منوی باز شده، به **افزودن به < ایجاد لیست پخش جدید >** ضربه بزنید.
 - 4 نام لیست پخش را وارد کنید و روی **تأیید** ضربه بزنید.
- ☛ برای ایجاد لیست پخش می توانید بر روی عکس آلبوم ضربه نیز ضربه بزنید و سپس روی **+** ضربه بزنید.

افزودن آهنگ ها به لیست پخش

- 1 صفحه اصلی WALKMAN را باز می کند.
- 2 آهنگ یا آلبوم مورد نظر خود را برای افزودن به لیست پخش بیابید، سپس عنوان آلبوم یا آهنگ را لمس کرده و نگه دارید.
- 3 روی **افزودن به** ضربه بزنید.
- 4 روی نام لیست پخش که می خواهید آلبوم یا آهنگ را به آن اضافه کنید ضربه بزنید. آلبوم یا آهنگ به لیست پخش افزوده می شود.

پخش لیست های پخش شخصی

- 1 صفحه اصلی WALKMAN را باز کنید، سپس روی **لیستهای پخش** ضربه بزنید.
- 2 در بخش **لیستهای پخش**، روی یک لیست پخش ضربه بزنید.
- 3 برای پخش آهنگ مورد نظر روی آن ضربه بزنید.

برای حذف یک آهنگ از لیست پخش

- 1 در یک لیست پخش، عنوان آهنگی را که می خواهید حذف شود لمس کنید و نگه دارید.
- 2 در فهرستی که ظاهر می شود به **حذف از لیست پخش** ضربه بزنید.

حذف یک لیست پخش

- 1 صفحه اصلی WALKMAN را باز کنید، سپس روی **لیستهای پخش** ضربه بزنید.
 - 2 لیست پخش را که می خواهید حذف کنید لمس کنید و نگه دارید.
 - 3 روی **حذف** ضربه بزنید.
 - 4 برای تأیید، دوباره روی **حذف** ضربه بزنید.
- ! حذف لیست های پخش پیش فرض مقدور نیست.

اشتراک گذاری موسیقی

ارسال یک آهنگ

- 1 صفحه اصلی WALKMAN را باز کنید.
 - 2 به آلبوم یا آهنگ مورد نظر برای ارسال بروید، سپس عنوان آهنگ را لمس کرده و نگه دارید.
 - 3 روی **اشتراک گذاری** ضربه بزنید.
 - 4 برنامه ای را از فهرست انتخاب کنید و دستورالعمل های روی صفحه نمایش را دنبال کنید.
- ☛ همچنین می توانید آلبومها و لیست های پخش را نیز به همین نحو ارسال کنید.

اشتراک گذاری آهنگ در Facebook™

عملکرد آهنگ های دوستان، پیوندهای مربوط به آهنگ ها و محتوای مربوط به آهنگ را که دوستانتان در Facebook™ به اشتراک گذاشته اند، جمع آوری می کند.

برای «پسندیدن یا Like» یک آهنگ در Facebook™

- 1 هنگام پخش آهنگ در برنامه «WALKMAN»، به تصویر آلبوم ضربه بزنید.
- 2 به **👍** ضربه بزنید تا «پسندیدن یا Like» شما در مورد آن آهنگ در Facebook™ به نمایش در آید. در صورت تمایل، نظر خود را نیز در قسمت نظرات بیفزایید.
- 3 به **اشتراک گذاشتن** ضربه بزنید تا آهنگ به Facebook™ ارسال شود. اگر آهنگ با موفقیت دریافت شود، یک پیام تأیید از Facebook™ دریافت خواهید کرد.

مدیریت موسیقی دوستان خود

- 1 صفحه اصلی WALKMAN را باز کنید، سپس روی **موسیقی دوستان > اخیر** ضربه بزنید.
- 2 روی موردی ضربه بزنید تا باز شود، سپس کارهای مورد نظر را روی آن انجام دهید.
- 3 روی **ضربه بزنید** تا در **Facebook™** نشان داده شود که شما آن آهنگ را «می پسندید». در صورت تمایل، نظر خود را نیز در قسمت نظرات وارد کنید.

برای مشاهده آهنگ های اشتراک گذاری شده

- 1 صفحه اصلی WALKMAN را باز کنید، سپس روی **موسیقی دوستان > اشتراک گذاری من** ضربه بزنید.
- 2 موردی را که می خواهید باز شود بیابید، سپس روی آن ضربه بزنید. تمام نظرات درباره آن مورد، در صورت وجود، نمایش داده می شود.

بهبود صدا

برای بهبود کیفیت صدا با استفاده از «اکولایزر»

- 1 هنگام پخش آهنگ در برنامه «WALKMAN»، به **ضربه بزنید**.
- 2 به **تنظیمات > جلوه های صوتی > ارتقای صدا** ضربه بزنید.
- 3 برای تنظیم صدا به طور دستی، دکمه های باند فرکانس را به سمت بالا یا پایین بکشید. برای تنظیم صدا به طور خودکار، به **ضربه بزنید و سبک** مورد نظر خود را انتخاب کنید.

روشن کردن صدای فراگیر

- 1 وقتی برنامه «WALKMAN» باز است، روی **ضربه بزنید**.
- 2 روی **تنظیمات > جلوه های صوتی > ارتقای صدا > تنظیمات > صدای فراگیر (VPT)** ضربه بزنید.
- 3 یک تنظیم انتخاب کنید، سپس برای تأیید روی **تأیید** ضربه بزنید.

رقص نور

با ویژگی رقص نور، هنگام پخش آهنگ ها جلوه های تصویری خاصی به آنها افزوده می شود. جلوه های هر آهنگ به ویژگی های آن بستگی دارد. مثلاً در واکنش به تغییرات بلندی، ریتم و سطح بسامد موسیقی، این جلوه ها نیز تغییر می کند. همچنین می توانید طرح زمینه را نیز تغییر دهید.

روشن کردن رقص نور

- 1 در برنامه «WALKMAN»، روی **ضربه بزنید**.
- 2 روی **رقص نور** ضربه بزنید.
- 3  برای جابجایی به نمای تمام صفحه، روی صفحه ضربه بزنید.

برای تغییر تم پس زمینه

- 1 در برنامه «WALKMAN»، به **ضربه بزنید**.
- 2 به **رقص نور** ضربه بزنید.
- 3 به **طرح زمینه** ضربه بزنید و تم مورد نظر را انتخاب کنید.

شناسایی آهنگ با TrackID™

برای تشخیص آهنگی که در اطراف پخش می شود از خدمات تشخیص موسیقی TrackID™ استفاده کنید. کافی است نمونه کوتاهی از آهنگ مورد نظر را ضبط کنید تا اطلاعات مربوط به هنرمند، عنوان و آلبوم آن طرف چند ثانیه در اختیارتان قرار گیرد. شما می توانید آهنگ های شناسایی شده توسط TrackID™ را بخرید و نمودارهای TrackID را مشاهده کنید و ببینید کاربران TrackID™ در سراسر جهان چه چیزی را جستجو کرده اند. برای کسب بهترین نتایج، از فناوری TrackID™ در محیط های ساکت استفاده کنید.



- | | |
|---|--------------------------------|
| 1 | مشاهده گزینه های TrackID |
| 2 | مشاهده نمودارهای کنونی آهنگ ها |
| 3 | مشاهده تاریخچه نتایج جستجو |
| 4 | ضبط و شناسایی آهنگ |

! برنامه TrackID™ و خدمات TrackID™ در همه کشورها/مناطق یا همه شبکه ها و/یا ارائه دهندگان خدمات همه مناطق برخوردار نیست.

شناسایی آهنگ با استفاده از فناوری TrackID™

- 1 از صفحه اصلی خود، روی **ضربه بزینید**
 - 2 **TrackID™** را بیابید و روی آن **ضربه بزینید**، سپس دستگاه خود را به سمت منبع آهنگ بگیرید.
 - 3 روی **ضربه بزینید**، اگر آهنگ توسط سرویس TrackID™ شناسایی شد، نتایج روی صفحه ظاهر می شوند.
- 💡 برای بازگشت به صفحه اصلی **TrackID™**، **↩** را فشار دهید.

مشاهده نمودارهای TrackID™

- برنامه **TrackID™** را باز کنید، سپس روی **جدول ها** **ضربه بزینید**، نمودار منطقه شما نشان داده می شود.

مشاهده نمودارهای TrackID™ مربوط به یک منطقه دیگر

- 1 برنامه **TrackID™** را باز کنید، سپس روی **جدول ها** **ضربه بزینید**.
- 2 روی **< مناطق** **ضربه بزینید** و کشور یا منطقه را انتخاب کنید.

خرید یک آهنگ شناسایی شده توسط برنامه TrackID™

- 1 پس از شناسایی یک آهنگ توسط برنامه **TrackID™**، روی **دانلود** **ضربه بزینید**.
 - 2 برای کامل کردن خرید خود، دستورالعمل های دستگاه را دنبال کنید.
- 💡 همچنین می توانید با بازکردن زبانه **تاریخچه** یا **جدول ها** از صفحه اصلی **TrackID™**، یک آهنگ را انتخاب کنید.

اشتراک گذاری آهنگ

- 1 پس از شناسایی یک آهنگ توسط برنامه **TrackID™**، روی **به اشتراک گذاشتن** **ضربه بزینید**، سپس یک روش اشتراک گذاری انتخاب کنید.
- 2 برای کامل کردن فرآیند، دستورالعمل های دستگاه خود را دنبال کنید.

مشاهده اطلاعات هنرمند یک آهنگ

- پس از شناسایی یک آهنگ توسط برنامه **TrackID™**، روی **اطلاعات هنرمند** **ضربه بزینید**.

حذف یک آهنگ از تاریخچه آهنگ

- 1 صفحه برنامه **TrackID™** را باز کنید، سپس روی **تاریخچه** **ضربه بزینید**.
- 2 بر روی عنوان آهنگ **ضربه بزینید** سپس بر روی **حذف** **ضربه بزینید**.
- 3 برای تایید روی **بله** **ضربه بزینید**.

خدمت آنلاین Music Unlimited

Music Unlimited یک خدمت مبتنی بر اشتراک است که دسترسی به میلیون ها آهنگ را از طریق اتصال شبکه تلفن همراه یا Wi-Fi® امکان پذیر می سازد. می توانید کتابخانه موسیقی شخصی خود در فضای ابری را با استفاده از دستگاه های مختلف مدیریت و ویرایش کنید یا لیست های پخش و آهنگ های خود را با استفاده از رایانه ای که با سیستم عامل Windows® کار می کند همگام سازی نمایید. برای کسب اطلاعات بیشتر به www.sonyentertainmentnetwork.com بروید.

!
Sony Entertainment Network همراه با Video Unlimited و Music Unlimited در تمام بازارها در دسترس نیستند. اشتراک جداگانه مورد نیاز است. شرایط و ضوابط اضافی اعمال می شوند.

آغاز به کار با Music Unlimited

- 1 صفحه اصلی **WALKMAN** را باز کنید.
- 2 روی **Music Unlimited** ضربه بزنید، سپس برای آغاز به کار با سرویس Music Unlimited، دستورالعمل های روی صفحه را دنبال کنید.

راديو FM

گوش کردن به راديو

کارکرد راديو FM دستگاه شما مثل سایر راديوهای FM است. به عنوان مثال، می‌توانید در ایستگاه‌های راديوی FM جستجو کنید و به آنها گوش دهید و آنها را به عنوان کانال‌های مورد علاقه خود ذخیره کنید. برای آن که بتوانید از راديو استفاده کنید، باید یک هدست یا هدفون سیم‌دار به دستگاه وصل کنید. با این کار، هدست یا هدفون به عنوان آنتن عمل می‌کند. پس از آن که یکی از این دستگاه‌ها را وصل کردید، می‌توانید در صورت تمایل صدای راديو را به بلندگو منتقل کنید.

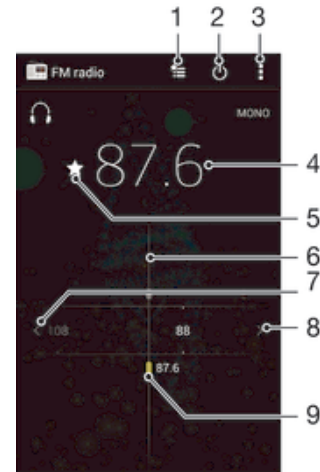

1	لیست موارد دلخواه
2	دکمه روشن/خاموش کردن راديو
3	مشاهده گزینه‌های منو
4	فرکانس تنظیم شده
5	ذخیره یا حذف یک کانال به عنوان مورد علاقه
6	صفحه تنظیم فرکانس
7	برای جستجوی یک کانال، باند فرکانس را به سمت چپ منتقل کنید
8	برای جستجوی یک کانال، باند فرکانس را به سمت راست منتقل کنید
9	کانالی که به صورت یک مورد دلخواه ذخیره شده است

گوش کردن به راديو FM

- 1 یک هدست یا هدفون را به دستگاه متصل کنید.
- 2 از صفحه اصلی خود، روی ضربه بزنید.
- 3 **راديو FM** را پیدا کرده و روی آن ضربه بزنید. کانال‌های موجود هنگام حرکت در باند فرکانس ظاهر می‌شوند.

! وقتی راديو FM را شروع می‌کنید، کانال‌های موجود به طور خودکار ظاهر می‌شوند. اگر کانالی اطلاعات RDS داشته باشد، این اطلاعات چند ثانیه بعد از آنکه به کانال گوش دادید ظاهر می‌شود.

برای جابه‌جایی بین کانال‌های راديو

- باند فرکانس را به سمت چپ یا راست بکشید.

برای شروع جستجوی جدید کانال‌های راديوی

- 1 وقتی راديو باز است، را فشار دهید.
- 2 به **جستجوی کانال‌ها** ضربه بزنید. راديو همه باندهای فرکانس راديوی را جستجو می‌کند و همه کانال‌ها نمایش داده می‌شوند.

برای جابجایی صدا از رادیو به بلندگو

- 1 وقتی رادیو باز است، **||** را فشار دهید.
- 2 به **پخش در بلندگو** ضربه بزنید.
- 🔊 برای جابجایی مجدد صدا به هدفون یا هدست باسیم، **||** را فشار دهید و به **پخش در هدفون** ضربه بزنید.

برای تشخیص یک آهنگ در رادیو FM با استفاده از TrackID™

- 1 هنگام پخش آهنگ مورد نظر در رادیو FM وسیله، **||** را فشار دهید، سپس **TrackID™** را انتخاب کنید.
 - 2 در حین نمونه برداری TrackID™ از آهنگ، یک نشانگر پیشرفت ظاهر خواهد شد. اگر عملیات موفقیت آمیز باشد، نتیجه آهنگ یا لیست آهنگ‌های احتمالی در اختیار شما قرار خواهد گرفت.
 - 3 برای بازگشت به رادیو FM، **↩** را فشار دهید.
- ! برنامه TrackID™ و خدمات TrackID™ در همه کشورها/مناطق از پشتیبانی تمام شبکه‌ها و یا ارائه‌دهندگان خدمات نواحی مختلف برخوردار نیست.

کانال های رادیویی مورد دلخواه

برای ذخیره یک کانال به عنوان کانال دلخواه

- 1 وقتی رادیو باز است، به روی کانالی بروید که می‌خواهید در کانال‌های دلخواه ذخیره شود.
- 2 به **☆** ضربه بزنید.
- 3 نام مورد نظر را وارد کنید و رنگ کانال را انتخاب کنید، سپس **ذخیره** را فشار دهید.

گوش کردن به کانال رادیویی مورد علاقه

- 1 روی **⊞** ضربه بزنید.
- 2 یکی از گزینه‌ها را انتخاب کنید.

برای حذف یک کانال از لیست کانال‌های دلخواه

- 1 وقتی رادیو باز است، به روی کانالی بروید که می‌خواهید از لیست کانال‌های دلخواه حذف شود.
- 2 به **★** ضربه بزنید، سپس به **حذف** ضربه بزنید.

تنظیمات صدا

برای جابجایی بین حالت صوتی مونو و استریو

- 1 وقتی رادیو باز است، **||** را فشار دهید.
- 2 به **فعال کردن صدای استریو** ضربه بزنید.
- 3 برای اینکه بتوانید دوباره در حالت صدای مونو به رادیو گوش دهید، **||** را فشار دهید و به **اجبار صدای مونو** ضربه بزنید.

برای انتخاب منطقه رادیویی

- 1 وقتی رادیو باز است، **||** را فشار دهید.
- 2 به **تنظیم منطقه رادیویی** ضربه بزنید.
- 3 گزینه‌ای را انتخاب کنید.

تنظیم رقص نور

- 1 وقتی رادیو باز است، روی **||** ضربه بزنید.
- 2 روی **مجسم کننده** ضربه بزنید.
- 3 یکی از گزینه‌ها را انتخاب کنید.

دوربین

گرفتن عکس و ضبط فیلم

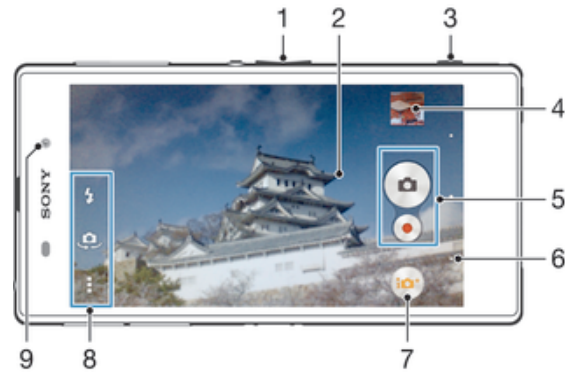

1	بزرگنمایی یا کوچکنمایی
2	صفحه اصلی دوربین
3	کلید دوربین - فعال کردن دوربین/گرفتن عکس/ضبط ویدیو
4	مشاهده عکس ها و ویدیوها
5	گرفتن عکس یا ضبط کلیپ ویدیویی
6	بازگشت به یک مرحله عقب تر یا خروج از دوربین
7	نماد تنظیمات حالت ضبط
8	نماد تنظیمات دوربین و نمادهای میانبر
9	دوربین جلو

☀️ برای یادگیری روش گرفتن عکس های بهتر، به <http://www.sonymobile.com/global-en/support/discover-more/take-great-photos> بروید.

گرفتن عکس در صفحه قفل

- 1 برای فعال کردن صفحه نمایش، کلید خاموش و روشن (⏻) را کمی فشار دهید.
- 2 برای فعال کردن دوربین، بخش بالای صفحه را به سمت چپ بکشید.
- 3 پس از باز شدن دوربین، روی ضربه بزنید.

گرفتن عکس با استفاده از کلید دوربین

- 1 دوربین را فعال کنید.
- 2 کلید دوربین را تا انتها فشار دهید.

برای گرفتن عکس با ضربه زدن به دکمه روی صفحه نمایش

- 1 دوربین را فعال کنید.
- 2 دوربین را به سمت سوژه مورد نظر بگیرید.
- 3 به دکمه روی صفحه نمایش دوربین ضربه بزنید. به محض برداشتن انگشت، عکس گرفته می شود.



تصویربرداری از خود با استفاده از دوربین جلو

- 1 دوربین را فعال کنید.
- 2 روی ضربه بزنید.
- 3 برای گرفتن عکس، دکمه دوربین را فشار دهید. به محض برداشتن انگشت، عکس گرفته می شود.



استفاده از فلاش دوربین عکسبرداری

- 1 وقتی دوربین باز است، روی ضربه بزنید.
- 2 تنظیمات دلخواه مربوط به فلاش را انتخاب کنید.
- 3 عکس بگیرید.

ضبط فیلم با استفاده از کلید دوربین

- 1 دوربین را فعال کنید.
- 2 روی  ضربه بزنید، سپس  را انتخاب کنید.
- 3 اگر دوربین فیلمبرداری انتخاب نشده است، روی  ضربه بزنید.
- 4 برای شروع ضبط فیلم، کلید دوربین را فشار دهید.
- 5 برای توقف ضبط، کلید دوربین را دوباره فشار دهید.



ضبط یک فیلم با ضربه زدن به صفحه

- 1 دوربین را فعال کنید.
 - 2 دوربین را به سمت سوژه مورد نظر بگیرید.
 - 3 برای شروع ضبط، روی  ضربه بزنید.
 - 4 برای توقف ضبط، روی  ضربه بزنید.
- ! این عملکرد فقط در حالت تصویربرداری **خودکار فوق العاده** در دسترس است.

مشاهده عکس ها و فیلم ها

- 1 دوربین را فعال کنید، سپس روی عکس کوچک ضربه بزنید تا عکس یا ویدیو باز شود.
- 2 برای مشاهده عکس ها و فیلم ها، انگشت خود را به سمت چپ یا راست حرکت دهید.





حذف عکس یا ویدیوی ضبط شده

- 1 عکس یا ویدیوی مورد نظر برای حذف را ببینید.
- 2 روی صفحه ضربه بزنید تا  نشان داده شود.
- 3 روی  ضربه بزنید.
- 4 برای تایید روی **حذف** ضربه بزنید.

چهره یاب

می توانید از چهره یاب برای تنظیم فاصله کانونی بر روی چهره ای که در خارج از مرکز وجود دارد استفاده کنید. دوربین به طور خودکار حداکثر پنج چهره را که با قاب های سفید نشان داده می شوند تشخیص می دهد. کادر زرد رنگ چهره انتخاب شده برای تنظیم فاصله کانونی را نشان می دهد. فاصله کانونی بر روی نزدیکترین چهره به دوربین تنظیم می شود. همچنین می توانید به هر یک از قاب ها ضربه بزنید و چهره مورد نظر خود را برای تنظیم فاصله کانونی انتخاب کنید.

روشن کردن ویژگی چهره یاب

- 1 دوربین را فعال کنید.
- 2 روی  ضربه بزنید، سپس  را انتخاب کنید.
- 3 روی  ضربه بزنید، سپس روی  ضربه بزنید.
- 4 روی **حالت فوکوس < چهره یاب >** ضربه بزنید.

برای گرفتن عکس با استفاده از تشخیص چهره

- 1 هنگامی که دوربین باز است و **چهره یاب** روشن است، دوربین را به سمت سوژه بگیرید. حداکثر پنج چهره قابل تشخیص است و هر چهره ای که تشخیص داده شود داخل یک کادر قرار می گیرد.
- 2 کلید دوربین را تا نیمه فشار دهید. کادر زرد رنگ چهره داخل فوکوس را نشان می دهد.
- 3 برای گرفتن عکس، دکمه دوربین را به طور کامل فشار دهید.

استفاده از Smile Shutter™ برای عکس برداری از چهره های خندان

از فن آوری Smile Shutter™ استفاده کنید و به محض لبخند زدن چهره فرد از او عکس بگیرید. دوربین حداکثر پنج چهره را تشخیص می دهد و یک چهره را برای تشخیص لبخند و تنظیم خودکار فاصله کانونی انتخاب می کند. وقتی چهره انتخاب شده لبخند زد، دوربین به طور خودکار عکس می گیرد.

روشن کردن Smile Shutter™



- 1 دوربین را فعال کنید.
- 2 روی  ضربه بزنید، سپس روی  ضربه بزنید.
- 3 بر روی **تشخیص لبخند** ضربه بزنید و یک میزان لبخند انتخاب کنید.

برای گرفتن عکس با استفاده از Smile Shutter™



- 1 هنگام باز بودن دوربین و روشن بودن Smile Shutter™، دوربین را به سمت سوژه بگیرید. دوربین چهره مورد نظر را برای فوکوس انتخاب می‌کند.
- 2 چهره انتخابی در یک قاب رنگی ظاهر می‌شود و عکس به طور خودکار گرفته خواهد شد.
- 3 اگر هیچ لیخندی به تشخیص نرسید، برای گرفتن عکس به طور دستی کلید دوربین را فشار دهید.

افزودن موقعیت جغرافیایی به عکس های خود

برچسب گذاری جغرافیایی را در زمان عکسبرداری روشن کنید تا موقعیت جغرافیایی تقریبی (یک برچسب جغرافیایی) به عکس ها اضافه شود. مکان جغرافیایی توسط شبکه های بی سیم (تلفن همراه یا شبکه های Wi-Fi®) یا فن آوری GPS تعیین می شود.

با نمایش  بر روی صفحه دوربین، برچسب گذاری جغرافیایی روشن می شود اما مکان جغرافیایی پیدا نشده است. با نمایش ، برچسب گذاری جغرافیایی روشن می شود و مکان جغرافیایی قابل دسترسی نیست، از این رو می توانید برچسب های جغرافیایی را به عکس های خود اضافه کنید. در صورتی که هیچکدام از این نمادها نمایش داده نشود، برچسب گذاری جغرافیایی خاموش است.

فعال کردن برچسب گذاری جغرافیایی

- 1 در صفحه اصلی خود، روی  ضربه بزنید.
- 2 روی تنظیمات < سرویس های مکان > ضربه بزنید.
- 3 نشانگر کنار دسترسی به محل من را به سمت راست بکشید.
- 4 دوربین را فعال کنید.
- 5 روی  ضربه بزنید، سپس روی  ضربه بزنید.
- 6 نشانگر کنار برچسب جغرافیایی را به سمت راست بکشید.
- 7 روی تایید ضربه بزنید.

تنظیمات عمومی دوربین

نمای کلی تنظیمات حالت تصویربرداری

-  **خودکار فوق العاده**
بهینه‌سازی تنظیمات دوربین متناسب با تمام صحنه‌ها.
-  **دستی**
تغییر تنظیمات دوربین به صورت دستی.
-  **Timeshift burst**
از میان تصاویر پشت سرهمی که قبل و بعد از تصویر اصلی گرفته شده است، بهترین عکس را پیدا کنید.
-  **جلوه تصویر**
ایجاد جلوه‌های ویژه در عکس.
-  **جلوه AR**
عکس‌هایی با صحنه‌ها و شخصیت‌های مجازی بگیرید.
-  درباره مواردی که در نمایاب می‌بینید اطلاعات بیشتری کسب کنید.
-  **Social live**
فیلم را به صورت زنده بر روی Facebook™ پخش کنید.
-  **پانورامای جایجایی**
از این تنظیم برای گرفتن عکس‌های زاویه باز و پانوراما استفاده کنید. کافی است کلید دوربین را فشار دهید و دوربین را به طور یکنواخت از یک طرف به طرف دیگر حرکت دهید.

Info-eye™

برنامه Info-eye™ به شما کمک می‌کند با استفاده از نمایاب دوربین خود به جستجوی اطلاعات مربوط به اشیاء اطراف خود پردازید. به عنوان مثال، می‌توانید از یک مکان دیدنی عکس بگیرید و سپس اطلاعات مربوط به آن را بر روی صفحه نمایش خود دریافت کنید. همچنین می‌توانید از کتاب مورد نظر خود عکس بگیرید یا یک QR Code را اسکن کنید و بلافاصله اطلاعات مربوط به آن را دریافت کنید.

Info-eye™ فقط می‌تواند برخی مکان‌های دیدنی یا اشیاء منتخب را تشخیص دهد. !



جلوه AR

برای این که عکس‌های خود را جالب‌تر کنید، می‌توانید جلوه‌های AR (واقعیت افزوده) را به آنها اضافه کنید. با استفاده از این تنظیم می‌توانید همزمان با گرفتن عکس، صحنه‌های 3 بعدی را به آن اضافه کنید. کافی است صحنه مورد نظر را انتخاب کنید و محل آن را در نمایاب تنظیم کنید.

Timeshift burst

دوربین یک مجموعه 61 عددی از تصاویر پشت سرهم را طی دو ثانیه می‌گیرد - یک ثانیه قبل و بعد از فشردن کلید دوربین. بدین ترتیب، می‌توانید به عکس‌ها مراجعه کنید و بهترین تصویر را انتخاب کنید.

برای استفاده از Timeshift burst

- 1 دوربین را فعال کنید.
- 2 به  ضربه بزنید، سپس  را انتخاب کنید.
- 3 برای گرفتن عکس، کلید دوربین را تا انتها فشار دهید و سپس آن را رها کنید. عکس‌های گرفته شده در نمای کوچک ظاهر می‌شود.
- 4 در میان نماهای کوچک حرکت کنید و عکس مورد نظر را برای ذخیره انتخاب کنید، سپس به  ضربه بزنید.

Social live

Social live یک حالت تصویربرداری در دوربین است که امکان پخش زنده فیلم را در صفحه Facebook™ شما فراهم می‌کند. کافی است اتصال اینترنت شما برقرار باشد و وارد سیستم Facebook™ شده باشید. حداکثر طول فیلم 10 دقیقه است.

برای پخش فیلم زنده با استفاده از Social live

- 1 دوربین را فعال کنید.
- 2 به  ضربه بزنید، سپس  را انتخاب کنید.
- 3 وارد اشتراک Facebook™ خود شوید.
- 4 برای شروع پخش، به  ضربه بزنید.
- 5 برای گرفتن عکس در حین پخش، به  ضربه بزنید.
- 6 برای توقف پخش، به  ضربه بزنید.

راه اندازی سریع

برای اجرای دوربین در هنگام قفل بودن صفحه از تنظیمات راه اندازی سریع استفاده کنید.

فقط اجرا

زمانی که این تنظیم فعال می‌شود، می‌توانید با فشردن و نگه داشتن دکمه دوربین در هنگام قفل بودن صفحه، دوربین را راه اندازی کنید.

راه اندازی و تصویربرداری

زمانی که این تنظیم فعال می‌شود، می‌توانید با فشردن و نگه داشتن دکمه دوربین در هنگام قفل بودن صفحه، دوربین را راه اندازی کنید و یک عکس بگیرید.

راه اندازی و فیلمبرداری

زمانی که این تنظیم فعال می‌شود، می‌توانید با فشردن و نگه داشتن دکمه دوربین در هنگام قفل بودن صفحه، دوربین را راه اندازی کنید و شروع به فیلمبرداری کنید.

خاموش

برچسب جغرافیایی

برچسب مربوط به جزئیات محل گرفتن عکس ها را به آنها بچسبانید.

ضبط با لمس

صفحه دوربین را با انگشت خود لمس کنید و ناحیه خاصی را جهت تنظیم فاصله کانونی مشخص نمایید. به محض برداشتن انگشت، عکس گرفته می‌شود. این تنظیم فقط زمانی که حالت فاصله کانونی بر روی فاصله کانونی لمسی تنظیم شده باشد اعمال می‌شود.

صدای دیافراگم

برای روشن کردن یا خاموش کردن صدای دیافراگم هنگام ضبط فیلم انتخاب کنید.

ذخیره داده‌ها

می‌توانید انتخاب کنید داده‌ها بر روی کارت SD قابل حمل یا بر روی حافظه داخلی دستگاه ذخیره شود.

محل ذخیره داخلی

عکس‌ها یا فیلم‌ها بر روی حافظه دستگاه ذخیره می‌شود.

کارت SD

عکس‌ها یا فیلم‌ها بر روی کارت SD ذخیره می‌شود.

تعادل سفیدی

این عملکرد، تعادل رنگ را با توجه به شرایط نور تنظیم می‌کند. نماد تعادل سفیدی  بر روی صفحه دوربین نشان داده می‌شود.

خودکار

WB
AUTO

تعادل رنگ مناسب با شرایط نور را به طور خودکار تنظیم می‌کند.

نور سیمایی



تعادل رنگ را برای شرایط نور ملایم مثل موقعی که زیر نور لامپ قرار دهید تنظیم می‌کند.

فلورسنت



تعادل رنگ را برای نور لامپ مهتابی تنظیم می‌کند.

رنگ تصویر در هوای روشن



تعادل رنگ را برای شرایط آفتابی خارج از ساختمان تنظیم می‌کند.

ابری



تعادل رنگ را برای آسمان ابری تنظیم می‌کند.

! این تنظیمات فقط در حالت تصویربرداری دستی در دسترس است.

تنظیمات دوربین عکسبرداری

تغییر تنظیمات دوربین عکسبرداری

- 1 دوربین را فعال کنید.
- 2 برای نمایش تمام تنظیمات، روی  ضربه بزنید.
- 3 گزینه ای را که می‌خواهید تنظیم کنید انتخاب کرده و مطابق میل خود ویرایش کنید.

نمای کلی تنظیمات دوربین عکسبرداری

وضوح تصویر

پیش از گرفتن عکس، یکی از چند اندازه تصویر و نسبت تصویر را انتخاب کنید. عکس‌های واضح‌تر به حافظه بیشتری نیاز دارد.

20.7MP

(4:3)3936×5248

وضوح تصویر 20.7 مگاپیکسل با نسبت تصویر 4:3. مناسب برای عکس‌هایی که می‌خواهید بر روی صفحه نمایش گسترده مشاهده کنید یا با وضوح بالا چاپ کنید.

8MP

(4:3)2448×3264

وضوح تصویر 8 مگاپیکسل با نسبت تصویر 4:3. مناسب برای عکس‌هایی که می‌خواهید بر روی صفحه نمایش گسترده مشاهده کنید یا با وضوح بالا چاپ کنید.

8MP

(16:9)2160×3840

وضوح 8 مگاپیکسل با نسبت تصویر 16:9. مناسب برای عکس‌هایی که می‌خواهید بر روی صفحه نمایش گسترده مشاهده کنید.

3MP

(4:3)1536×2048

وضوح تصویر 3 مگاپیکسل با نسبت تصویر 4:3. مناسب برای عکس‌هایی که می‌خواهید بر روی صفحه نمایش گسترده مشاهده کنید یا با وضوح بالا چاپ کنید.

2MP

(16:9)1080×1920

وضوح تصویر 2 مگاپیکسل با نسبت تصویر 16:9، مناسب برای عکس‌هایی که می‌خواهید بر روی صفحه نمایش گسترده مشاهده کنید.

! این تنظیم فقط در حالت تصویر برداری **دستی** در دسترس است.

تایمر دوربین

با استفاده از تایمر دوربین می‌توانید بدون نگه داشتن دستگاه عکس بگیرید. برای تصویربرداری از خود یا گروه بندی عکس‌هایی که همه در آن حضور دارند از این عملکرد استفاده کنید. همچنین می‌توانید برای جلوگیری از تکان خوردن دوربین در حین گرفتن عکس، از تایمر دوربین استفاده کنید.

روشن (10 ثانیه)

یک تأخیر 10 ثانیه ای بین زمان فشار دادن کلید دوربین و گرفتن عکس تنظیم کنید.

روشن (2 ثانیه)

یک تأخیر 2 ثانیه ای بین زمان فشار دادن کلید دوربین و گرفتن عکس تنظیم کنید.

خاموش

به محض لمس کردن صفحه دوربین، عکس گرفته می‌شود.

Smile Shutter™

با استفاده از عملکرد Smile Shutter™، تعیین کنید دوربین باید پیش از گرفتن عکس به کدام نوع لبخند واکنش نشان دهد.

حالت فوکوس

فایده عملکرد فاصله کانونی این است که بخشی از عکس را که باید واضح شود کنترل می‌کند. هنگام روشن بودن تنظیم خودکار و مداوم فاصله کانونی، دوربین همچنان به تنظیم فاصله کانونی ادامه می‌دهد و بنابراین ناحیه داخل قاب زرد مخصوص فاصله کانونی، وضوح خود را حفظ می‌کند.

فوکوس خودکار تکی

دوربین به طور خودکار فاصله کانونی خود را بر روی سوژه انتخابی تنظیم می‌کند. تنظیم خودکار و مداوم فاصله کانونی روشن است. صفحه دوربین را لمس کنید و نگه دارید تا قاب زرد فاصله کانونی به رنگ آبی درآید که نشان دهنده تنظیم فاصله کانونی است. وقتی انگشت خود را بردارید، عکس گرفته می‌شود.

فوکوس خودکار چندگانه

فاصله کانونی به طور خودکار در چند ناحیه تصویر تنظیم می‌شود. صفحه دوربین را لمس کنید و نگه دارید تا قاب زرد فاصله کانونی به رنگ آبی درآید که نشان دهنده تنظیم فاصله کانونی است. وقتی انگشت خود را بردارید، عکس گرفته می‌شود. تنظیم خودکار و مداوم فاصله کانونی خاموش است.

چهره یاب

دوربین به طور خودکار حداکثر پنج چهره انسان را که با قاب در صفحه نشان داده می‌شوند تشخیص می‌دهد. دوربین به طور خودکار فاصله کانونی خود را بر روی نزدیکترین چهره تنظیم می‌کند. همچنین می‌توانید روی یک چهره در صفحه نمایش ضربه بزنید و آن را برای تنظیم فاصله کانونی انتخاب کنید. وقتی روی صفحه نمایش دوربین ضربه می‌زنید، یک قاب آبی نشان می‌دهد که کدام چهره انتخاب شده و در فاصله کانونی قرار دارد. چهره یاب قابل استفاده برای تمام انواع صحنه‌ها نیست. تنظیم خودکار و مداوم فاصله کانونی روشن است.

فوکوس لمسی

برای تنظیم ناحیه فاصله کانونی، ناحیه خاصی از صفحه دوربین را لمس کنید. تنظیم خودکار و مداوم فاصله کانونی خاموش است. صفحه دوربین را لمس کنید و نگه دارید تا قاب زرد فاصله کانونی به رنگ آبی درآید که نشان دهنده تنظیم فاصله کانونی است. وقتی انگشت خود را بردارید، عکس گرفته می‌شود.

ردیابی شیء

زمانی که یک سوژه را با لمس منظره یاب انتخاب می‌کنید، دوربین آن را برای شما دنبال می‌کند.

! این تنظیمات فقط در حالت تصویربرداری **دستی** در دسترس است.

ISO

با افزایش حساسیت ISO، می‌توانید تاری تصویر ناشی از شرایط تاریک یا سوژه‌های متحرک را کاهش دهید.

خودکار

حساسیت ISO را به طور خودکار تنظیم می‌کند.

50

حساسیت ISO را بر روی 50 تنظیم می‌کند.

100

حساسیت ISO را بر روی 100 تنظیم می‌کند.

200

حساسیت ISO را بر روی 200 تنظیم می‌کند.

400

حساسیت ISO را بر روی 400 تنظیم می‌کند.

800

حساسیت ISO را بر روی 800 تنظیم می‌کند.

1600

حساسیت ISO را بر روی 1600 تنظیم می‌کند.

! این تنظیم فقط در حالت تصویر برداری **دستی** در دسترس است.

نورسنجی

این عملکرد با محاسبه مقدار نور تصویری که می‌خواهید بگیرید، به صورت خودکار میزان نوردهی را تعیین می‌کند.

مرکز

نوردهی را بر روی مرکز تصویر تنظیم می‌کند.

متوسط

میزان نوردهی را با توجه به مقدار نوری که به کل تصویر می‌رسد محاسبه می‌کند.

نقطه

نوردهی را در بخش بسیار کوچک از تصویری که می‌خواهید بگیرید تنظیم می‌کند.

! این تنظیمات فقط در حالت تصویربرداری **دستی** در دسترس است.

لرزشگیر تصویر

هنگام گرفتن عکس ممکن است ثابت نگه داشتن دستگاه دشوار باشد. لرزشگیر به جبران حرکات کوچک دست کمک می‌کند.

! این تنظیمات فقط در حالت تصویربرداری **دستی** در دسترس است.

پیش نمایش

می‌توانید تعیین کنید که پس از عکسبرداری یا فیلمبرداری پیش نمایش آنها را ببینید.

نامحدود

پیش نمایش عکس یا فیلم پس از ضبط نشان داده می‌شود.

5 ثانیه

پیش نمایش عکس یا فیلم 5 ثانیه پس از ضبط نشان داده می‌شود.

3 ثانیه

پیش نمایش عکس یا فیلم 3 ثانیه پس از ضبط نشان داده می‌شود.

ویرایش

عکس یا فیلم پس از ضبط برای ویرایش باز می‌شود.

خاموش

عکس یا فیلم پس از ضبط ذخیره می‌شود و پیش نمایش نشان داده نمی‌شود.

ثبت چهره

می‌توانید در برنامه دوربین چهره‌ها را ثابت کنید تا هنگامی که این چهره‌ها در منظره یاب ظاهر شدند، به طور خودکار روی آنها فوکوس انجام گیرد.

فلاش

در شرایط کم نور یا در صورت وجود نور زمینه، برای گرفتن عکس از فلاش دوربین استفاده کنید. زمانی در صفحه دوربین بر روی نماد چراغ $A\frac{1}{2}$ ضربه می‌زنید گزینه‌های زیر موجود است:



خودکار

اگر شرایط نوری نیازمند استفاده از فلاش باشد، دوربین به طور خودکار تشخیص می دهد.



فلاش روشن

از این تنظیم برای مواقعی که پس زمینه روشن تر از سوژه است استفاده کنید. این تنظیم سایه های تیره و ناخواسته را حذف می کند.



کاهش قرمزی چشم

هنگام گرفتن عکس، رنگ قرمز چشم را کاهش می دهد.



خاموش

فلاش خاموش است. بعضی مواقع حتی در شرایط کم نور ممکن است کیفیت عکس شما بدون فلاش بهتر شود. برای گرفتن عکس با کیفیت و بدون استفاده از چراغ باید دست شما ثابت باشد. برای جلوگیری از تار شدن عکس از تایمر دوربین استفاده کنید.



چراغ قوه

در هنگام گرفتن عکس، نور دوربین یا چراغ روشن می شود.

تنظیمات دوربین فیلمبرداری

برای تغییر تنظیمات دوربین فیلمبرداری

- 1 دوربین را فعال کنید.
- 2 به یکی از نمادهای تنظیمات در صفحه نمایش ضربه بزنید.
- 3 برای نمایش تمام تنظیمات، به \square ضربه بزنید.
- 4 تنظیمی را که می خواهید تغییر یابد انتخاب کنید و سپس تغییرات را اعمال کنید.

نمای کلی تنظیمات دوربین فیلمبرداری

اندازه ویدیو

تنظیم اندازه ویدیو برای قالب های مختلف.

HD کامل

(16:9)1080×1920

قالب Full HD (Full High Definition) با نسبت تصویر ۱۶:۹. ۱۰۸۰×۱۹۲۰ پیکسل.

HD

(16:9)720×1280

قالب HD (High Definition) با نسبت تصویر ۱۶:۹. ۱۲۸۰×۷۲۰ پیکسل.

پیام چند رسانه ای

ضبط فیلم های مناسب برای ارسال در پیام های چند رسانه ای. زمان ضبط این قالب فیلم به اندازه پیام چند رسانه ای محدود می شود.

این تنظیمات فقط در حالت تصویربرداری دستی در دسترس است. !

تایمر دوربین

با استفاده از تایمر دوربین می توانید فیلمی را بدون نگه داشتن دستگاه ضبط کنید. از این ویژگی برای ضبط فیلم های دسته جمعی که هر کسی ممکن است در آن حضور داشته باشد استفاده کنید. همچنین می توانید از تایمر دوربین برای جلوگیری از تکان خوردن دوربین در حین ضبط فیلم استفاده کنید.

روشن (10 ثانیه)

یک تأخیر 10 ثانیه ای بین زمان ضربه زدن روی صفحه نمایش دوربین و شروع ضبط فیلم تنظیم کنید.

روشن (2 ثانیه)

یک تأخیر 2 ثانیه ای بین زمان ضربه زدن روی صفحه نمایش دوربین و شروع ضبط فیلم تنظیم کنید.

خاموش

به محض اینکه روی صفحه نمایش دوربین بزنید، ضبط فیلم شروع می شود.

Smile Shutter™ (ویدیو)

از عملکرد Smile Shutter™ برای تعیین نوع لبخندی که دوربین باید قبل از گرفتن فیلم به آن واکنش نشان دهد استفاده کنید.

حالت فوکوس

تنظیمات مربوط به فاصله کانونی، بخشی از فیلم را که باید واضح شود کنترل می کند. هنگام روشن بودن تنظیم خودکار و مداوم فاصله کانونی، دوربین همچنان به تنظیم فاصله کانونی ادامه می دهد و بنابراین ناحیه داخل قاب سفید مخصوص فاصله کانونی وضوح خود را حفظ می کند.

فوکوس خودکار نکی

دوربین به طور خودکار فاصله کانونی خود را بر روی سوژه انتخابی تنظیم می کند. تنظیم خودکار و مداوم فاصله کانونی روشن است.

چهره یاب

دوربین به طور خودکار حداکثر پنج چهره انسان را که با قاب در صفحه نشان داده می شوند تشخیص می دهد. دوربین به طور خودکار فاصله کانونی خود را بر روی نزدیکترین چهره تنظیم می کند. همچنین می توانید روی یک چهره در صفحه نمایش ضربه بزنید و آن را برای تنظیم فاصله کانونی انتخاب کنید. وقتی روی صفحه نمایش دوربین ضربه می زنید، یک قاب زرد نشان می دهد که کدام چهره انتخاب شده و در فاصله کانونی قرار دارد. چهره یاب قابل استفاده برای تمام انواع صحنه ها نیست. تنظیم خودکار و مداوم فاصله کانونی روشن است.

ردیابی شیء

زمانی که یک سوژه را با لمس منظره یاب انتخاب می کنید، دوربین آن را برای شما دنبال می کند.

! این تنظیمات فقط در حالت تصویربرداری دستی در دسترس است.

ویدیوی HDR

با استفاده از تنظیم HDR ویدیو (محدوده پویای بالا)، با زمینه پر نور یا در شرایطی که میزان کنتراست شارپ است فیلم بگیرید. HDR با تعدیل جزئیات از دست رفته تصویری را ایجاد می کند که هم نواحی تیره و هم روشن را نشان می دهد.

! این تنظیمات فقط در حالت تصویربرداری دستی در دسترس است.

نورسنجی

این عملکرد با محاسبه مقدار نور تصویری که می خواهید بگیرید، به صورت خودکار میزان نوردهی را تعیین می کند.

مرکز

نوردهی را بر روی مرکز تصویر تنظیم می کند.

متوسط

میزان نوردهی را با توجه به مقدار نوری که به کل تصویر می رسد محاسبه می کند.

نقطه

نوردهی را در بخش بسیار کوچک از تصویری که می خواهید بگیرید تنظیم می کند.

! این تنظیمات فقط در حالت تصویربرداری دستی در دسترس است.

SteadyShot™

ممکن است هنگام فیلمبرداری، ثابت نگه داشتن دستگاه دشوار باشد. لرزشگیر به جبران حرکات کوچک دست کمک می کند.

میکروفون

ضبط یا عدم ضبط صدای محیط را در هنگام ضبط فیلم انتخاب کنید.

فلاش

در شرایط کم نور یا در صورت وجود نور زمینه، برای فیلمبرداری از چراغ دوربین استفاده کنید. نماد چراغ فیلمبرداری  فقط در صفحه دوربین نشان داده می شود. بعضی مواقع حتی در شرایط کم نور ممکن است کیفیت فیلم شما بدون چراغ بهتر شود.

روشن 

خاموش 

مشاهده عکس ها و ویدیوها

برای مشاهده عکس‌ها و پخش ویدیوهایی که با استفاده از دوربین دستگاه خود تهیه کرده‌اید و یا مشاهده محتوای مشابهی که بر روی دستگاه خود ذخیره کرده‌اید از برگه عکس‌ها در برنامه آلبوم استفاده کنید. تمام عکس‌ها و ویدیوها در جدولی مرتب شده بر حسب زمان نشان داده می‌شوند.



1	مشاهده عکس‌ها و ویدیوها در زبانه عکس‌ها
2	مشاهده عکس‌ها و ویدیوها در زبانه آلبوم‌های من
3	مشاهده گزینه‌های منو
4	تاریخ موارد موجود در گروه
5	برای مشاهده هر یک از عکس‌ها یا ویدیوها، روی آن ضربه بزنید
6	برای مشاهده محتوا به بالا یا پایین بروید

مشاهده عکس‌ها و ویدیوها

- 1 در صفحه اصلی خود، روی **⋮** ضربه بزنید.
 - 2 **آلبوم** را پیدا کرده و روی آن ضربه بزنید.
 - 3 برای مشاهده یک عکس یا ویدیو، روی آن ضربه بزنید.
 - 4 برای مشاهده عکس یا ویدیوی بعدی، به سمت چپ بکشید. برای مشاهده عکس یا ویدیوی قبلی، به سمت راست بکشید.
- ☛ اگر با چرخاندن دستگاه، جهت صفحه نمایش به طور خودکار تغییر نمی‌کند، **چرخش خودکار صفحه** را در **تنظیمات > صفحه نمایش** علامتگذاری کنید.

تغییر اندازه نماهای کوچک در آلبوم

- هنگام مشاهده نمای کوچک عکس‌ها و فیلم‌ها در آلبوم، برای کوچک‌نمایی دو انگشت خود را به یکدیگر نزدیک کنید و یا برای بزرگ‌نمایی دو انگشت خود را از هم دور کنید.

بزرگ‌نمایی/کوچک‌نمایی یک عکس

- هنگام مشاهده یک عکس، برای کوچک‌نمایی دو انگشت خود را از یکدیگر دور کنید و یا برای بزرگ‌نمایی دو انگشت خود را به هم نزدیک کنید.

برای تماشای نمایش اسلایدی عکس‌ها

- 1 هنگام مشاهده یک عکس، برای نمایش نوارهای ابزار به صفحه نمایش ضربه بزنید، سپس برای شروع پخش تمام عکس‌های داخل آلبوم به **⋮ > نمایش اسلاید** ضربه بزنید.
- 2 برای پایان دادن به نمایش اسلایدی، به یک عکس ضربه بزنید.

برای تماشای نمایش اسلایدی عکس‌ها همراه با موسیقی

- 1 هنگام مشاهده عکس، به صفحه نمایش ضربه بزنید تا نوارهای ابزار نمایش داده شود، سپس به **SensMe™ slideshow** ضربه بزنید.
- 2 موسیقی و تم مورد نظر را برای نمایش اسلایدی انتخاب کنید، سپس به **ضربه بزنید** برنامه آلبوم عکس‌ها را تحلیل می‌کند و با استفاده از داده‌های موسیقی SensMe™ نمایش اسلایدی را پخش می‌کند.
- 3 برای توقف موقت پخش، به صفحه نمایش ضربه بزنید تا کنترل‌ها نمایش داده شود و سپس به **ضربه بزنید**.

برای پخش فیلم

- 1 زبانه **عکس ها** یا زبانه **آلبوم های من** را در آلبوم باز کنید.
- 2 با استفاده از نمای شبکه‌ای یا فهرستی، فیلم مورد نظر را برای باز شدن پیدا کنید.
- 3 برای پخش فیلم، به آن ضربه بزنید.
- 4 اگر کنترل‌های پخش نمایش داده نشد، به صفحه نمایش ضربه بزنید تا نمایش داده شود. برای عدم نمایش آنها، دوباره به صفحه نمایش ضربه بزنید.

برای توقف موقت فیلم

- 1 هنگام پخش یک فیلم، برای نمایش کنترل‌ها به صفحه ضربه بزنید.
- 2 به **ضربه بزنید**.

برای جلو و عقب بردن سریع فیلم

- 1 هنگام پخش یک فیلم، برای نمایش کنترل‌ها به صفحه ضربه بزنید.
- 2 برای عقب بردن، علامت نوار پیشرفت را به چپ بکشید و برای جلو بردن سریع، آن را به سمت راست بکشید.

تنظیم میزان صدای فیلم

- کلید میزان صدا را فشار دهید.

اشتراک گذاری و مدیریت عکس ها و ویدیوها

می توانید عکسها و ویدیوهای ذخیره شده در دستگاه را به اشتراک بگذارید. همچنین می توانید به روش های مختلفی آنها را مدیریت کنید. برای مثال می توانید عملیات دسته جمعی روی عکس ها انجام دهید، عکس ها را حذف کنید یا آنها را به مخاطبین خود پیوند دهید. ! ممکن است نتوانید موارد تحت حفاظت در برابر حق نشر را کپی یا ارسال کنید و یا انتقال دهید. همچنین، اگر اندازه فایل زیاد باشد، برخی از موارد ممکن است ارسال نشود.

اشتراک گذاری عکس یا ویدیو

- 1 در آلبوم، عکس یا ویدیوی مورد نظر برای اشتراک گذاری را یافته و روی آن ضربه بزنید.
- 2 برای نمایش نوار ابزارها، روی صفحه ضربه بزنید سپس روی **ضربه بزنید**.
- 3 روی برنامه ای که می خواهید برای اشتراک گذاری عکس استفاده شود ضربه بزنید، سپس مراحل مورد نیاز را برای ارسال آن دنبال کنید.

استفاده از عکس به عنوان تصویر مخاطب

- 1 هنگام مشاهده عکس، روی صفحه نمایش ضربه بزنید تا نوارهای ابزار نمایش داده شود، سپس روی **استفاده به عنوان < تصویر مخاطب >** ضربه بزنید.
- 2 در صورت درخواست، **دقتیچه تلفن < فقط یک بار >** را انتخاب کرده و سپس یک مخاطب را انتخاب کنید.

استفاده از عکس به عنوان تصویر زمینه

- 1 هنگام مشاهده عکس، روی صفحه نمایش ضربه بزنید تا نوارهای ابزار نمایش داده شود، سپس روی **استفاده به عنوان < تصویر زمینه >** ضربه بزنید.
- 2 دستورالعمل های روی صفحه را دنبال کنید.

چرخش یک عکس

- 1 هنگام مشاهده یک عکس، روی صفحه نمایش ضربه بزنید تا نوارهای ابزار نمایش داده شود، سپس روی **ضربه بزنید**.
- 2 **چرخش** را انتخاب کنید. عکس با جهت جدید ذخیره خواهد شد.

حذف عکس یا ویدئو

- 1 هنگام مشاهده یک عکس، به صفحه نمایش ضربه بزنید تا نوارهای ابزار نمایش داده شود، سپس به ☹ ضربه بزنید.
- 2 روی **حذف** ضربه بزنید.

برای کار کردن با گروهی از عکس ها یا ویدیوها در آلبوم

- 1 هنگام مشاهده نمای کوچک عکس ها و فیلم ها در آلبوم، روی ☹ ضربه بزنید، سپس روی **انتخاب موارد** ضربه بزنید.
 - 2 روی مواردی که می خواهید با آنها کار کنید ضربه بزنید. موارد انتخابی با یک کادر آبی رنگ نشان داده می شود.
 - 3 از ابزارهای نوار ابزار برای کار کردن با موارد انتخاب شده استفاده کنید.
- ☛ برای فعال کردن حالت انتخاب، می توانید یک مورد را نیز لمس کنید و نگه دارید تا کادر آن به رنگ آبی در آید. سپس می توانید روی موارد دیگر ضربه بزنید تا انتخاب شود.

تحلیل عکس های دارای چهره در آلبوم

می توانید عکس های روی دستگاه خود را که در آنها چهره افراد قرار دارد تحلیل کنید. زمانی که فعال شود، ویژگی تحلیل عکس فعال می ماند و عکس های جدید در زمان اضافه شدن تحلیل می شوند. پس از انجام تحلیل، می توانید تمام عکس های یک فرد را در یک پوشه قرار دهید.

فعال کردن ویژگی تحلیل عکس

- 1 در صفحه اصلی خود، روی ☰ ضربه بزنید.
- 2 **آلبوم < آلبوم های من > چهره ها** را پیدا کنید و روی آن ضربه بزنید.
- 3 تمام عکس های روی دستگاه تحلیل شده و در گروه هایی با چهره های نامگذاری نشده قرار می گیرند.

نامگذاری چهره

- 1 در کاشی **چهره ها**، روی پوشه **چهره های نامگذاری نشده** ضربه بزنید سپس به پوشه **سایر چهره ها** بروید و چهره مورد نظر برای نامگذاری را انتخاب کنید.
- 2 روی **افزودن نام** ضربه بزنید.
- 3 یک نام وارد کنید سپس روی **انجام شد < افزودن به عنوان یک شخص جدید** ضربه بزنید.

ویرایش نامگذاری چهره

- 1 هنگام مشاهده چهره در نمای تمام صفحه، روی صفحه نمایش ضربه بزنید تا نوارهای ابزار نمایش داده شود، سپس روی ☹ **ویرایش برچسب های نام** ضربه بزنید.
- 2 روی **تأیید** ضربه بزنید.
- 3 بر روی نام چهره مورد نظر جهت ویرایش ضربه بزنید.
- 4 نام را ویرایش کنید، سپس روی **انجام شد < افزودن به عنوان یک شخص جدید** ضربه بزنید.

ویرایش عکس ها با برنامه ویرایشگر عکس

می توانید عکس های گرفته شده با دوربین خود را ویرایش کنید یا روی آنها جلوه اعمال کنید. برای مثال می توانید جلوه های نوری آنها را تغییر دهید. پس از ذخیره عکس ویرایش شده، عکس بدون تغییر اصلی در دستگاه باقی می ماند.



ویرایش یک عکس

- هنگام مشاهده یک عکس، به صفحه نمایش ضربه بزنید تا نوارهای ابزار نمایش داده شود، سپس به ☹ ضربه بزنید.



بریدن عکس

- 1 هنگام مشاهده یک عکس، به صفحه نمایش ضربه بزنید تا نوارهای ابزار نمایش داده شود، سپس به  ضربه بزنید.
- 2 در صورتی که پیام داده شد، **ویرایشگر عکس < فقط یک بار >** را انتخاب کنید.
- 3 روی  **بریدن** ضربه بزنید.
- 4 روی  ضربه بزنید و گزینه ای را انتخاب کنید.
- 5 برای تنظیم قاب برش، لبه قاب برش را لمس کنید و نگه دارید. پس از محو شدن مربع ها از لبه ها، آنها را به سمت داخل یا بیرون بکشید تا اندازه کادر تغییر کند.
- 6 برای تغییر اندازه تمام اضلاع کادر برش به صورت همزمان، یکی از چهار گوشه را لمس کنید و نگه دارید تا مربع ها از لبه ها محو شود، سپس گوشه را به اندازه دلخواه بکشید.
- 7 برای حرکت دادن قاب برش به قسمت دیگری از عکس، داخل قاب را لمس کرده و نگه دارید، سپس آن را به قسمت مورد نظر بکشید.
- 8 روی **ایجاد برش** ضربه بزنید.
- 9 برای ذخیره یک کپی از عکس بریده شده، روی **ذخیره** ضربه بزنید.

اعمال جلوه های ویژه به یک عکس

- 1 هنگام مشاهده یک عکس، به صفحه نمایش ضربه بزنید تا نوارهای ابزار نمایش داده شود، سپس به  ضربه بزنید.
- 2 در صورتی که پیام داده شد، **ویرایشگر عکس < فقط یک بار >** را انتخاب کنید.
- 3 روی  ضربه بزنید، سپس گزینه ای را انتخاب کنید.
- 4 برای ذخیره نسخه ویرایش شده عکس روی **ذخیره** ضربه بزنید.



بهبود عکس با استفاده از تنظیمات پیشرفته

- 1 هنگام مشاهده یک عکس، به صفحه نمایش ضربه بزنید تا نوارهای ابزار نمایش داده شود، سپس به  ضربه بزنید.
- 2 در صورتی که پیام داده شد، **ویرایشگر عکس < فقط یک بار >** را انتخاب کنید.
- 3 روی  ضربه بزنید، سپس گزینه ای را انتخاب کنید.
- 4 برای ذخیره نسخه ویرایش شده عکس روی **ذخیره** ضربه بزنید.

تنظیم نور برای عکس

- 1 هنگام مشاهده یک عکس، به صفحه نمایش ضربه بزنید تا نوارهای ابزار نمایش داده شود، سپس به  ضربه بزنید.
- 2 در صورتی که پیام داده شد، **ویرایشگر عکس < فقط یک بار >** را انتخاب کنید.
- 3 روی  ضربه بزنید، سپس گزینه ای را انتخاب کنید.
- 4 برای ذخیره نسخه ویرایش شده عکس روی **ذخیره** ضربه بزنید.

تنظیم سطح اشباع رنگ در عکس

- 1 هنگام مشاهده یک عکس، روی صفحه نمایش ضربه بزنید تا نوارهای ابزار نمایش داده شود، سپس روی  ضربه بزنید.
- 2 در صورتی که پیام داده شد، **ویرایشگر عکس < فقط یک بار >** را انتخاب کنید.
- 3 روی  ضربه بزنید، سپس گزینه ای را انتخاب کنید.
- 4 برای ذخیره نسخه ویرایش شده عکس روی **ذخیره** ضربه بزنید.

آلبوم های عکس

زبانه آلبوم های من در برنامه آلبوم، تمام آلبوم های عکس شما را شامل آلبوم های عکس و ویدیوی گرفته شده با دوربین و محتوایی را که به صورت آنلاین از طریق سرویس های PlayMemories، Picasa و Facebook به اشتراک گذاشتید، جمع آوری می کند. زمانی که وارد این سرویس ها می شوید، می توانید محتوا را مدیریت کنید، روی عکس ها و ویدیوها نظر بگذارید و نظرات دوستان را ببینید. در برنامه آلبوم می توانید کارهای دیگری مانند برجسب گذاری جغرافیایی بر روی عکس ها، انجام ویرایش ساده، و اشتراک گذاری محتوا با استفاده از فناوری بیسیم Bluetooth®، ایمیل و پیامرسانی را انجام دهید.



1	مشاهده عکس ها و ویدیوها با استفاده از خدمات آنلاین PlayMemories
2	مشاهده عکس ها و ویدیوهای Facebook™
3	مشاهده عکس ها و ویدیوهای Picasa™
4	مشاهده عکس ها با استفاده از خدمات آنلاین Flickr™
5	مشاهده تمام عکس ها و ویدیوهای گرفته شده توسط دوربین دستگاه
6	مشاهده تمام عکس ها و ویدیوهای روی حافظه داخلی دستگاه
7	مشاهده عکس ها در حالت نمای جهانی
8	مشاهده عکس ها بر روی نقشه
9	مشاهده عکس ها و ویدیوهای ذخیره شده در کارت حافظه
10	مشاهده عکس های دارای چهره

! خدمات آنلاین PlayMemories در همه کشورها/مناطق موجود نیست.

مشاهده عکس های خدمات آنلاین در آلبوم

- 1 در صفحه اصلی خود، روی ضربه بزنید.
- 2 **آلبوم < آلبوم های من >** را بیابید و روی آن ضربه بزنید.
- 3 روی خدمت آنلاین مورد نظر ضربه بزنید.
- 4 روی **اتصال** ضربه بزنید. تمام آلبوم های آنلاینی که در آن خدمت آپلود کردید نمایش داده می شوند.
- 5 برای مشاهده محتوای یک آلبوم، روی آن ضربه بزنید و سپس روی یک عکس در آن آلبوم ضربه بزنید.
- 6 برای مشاهده عکس یا ویدیوی بعدی، به سمت چپ بکشید. برای مشاهده عکس یا ویدیوی قبلی، به سمت راست بکشید.

مشاهده و افزودن نظر به محتوای آنلاین آلبوم

- 1 هنگام مشاهده یک عکس در یک آلبوم آنلاین، روی صفحه نمایش ضربه بزنید تا نوارهای ابزار نمایش داده شود، سپس برای مشاهده نظرات روی ضربه بزنید.
- 2 نظرات خود را در بخش ورودی وارد کنید، سپس روی **پست** ضربه بزنید.

برای پسندیدن (like) یک عکس یا فیلم در Facebook™

- هنگام مشاهده یک عکس یا فیلم از داخل یکی از آلبوم های Facebook™، به صفحه نمایش ضربه بزنید تا نوارهای ابزار نمایش داده شود، سپس به ضربه بزنید و نشان دهید که مورد را در Facebook™ «می پسندید» (like).

مشاهده عکس های خود بر روی نقشه

به افزودن اطلاعات موقعیت به عکس، زدن برچسب جغرافیایی نیز می گویند. می توانید عکسهای خود را روی نقشه مشاهده کنید و به خانواده و دوستان نشان دهید هنگام عکس

گرفتن کجا بودید. برای اطلاعات بیشتر، بخش افزودن موقعیت جغرافیایی به عکس های خود را در صفحه 69 ببینید.

اگر شناسایی موقعیت مکانی را فعال کرده باشید و تنظیم برچسب گذاری جغرافیایی را در دوربین روشن کرده باشد، می توانید مستقیماً روی عکس های خود برچسب گذاری کنید تا بتوانید بعداً آنها را روی نقشه ببینید.

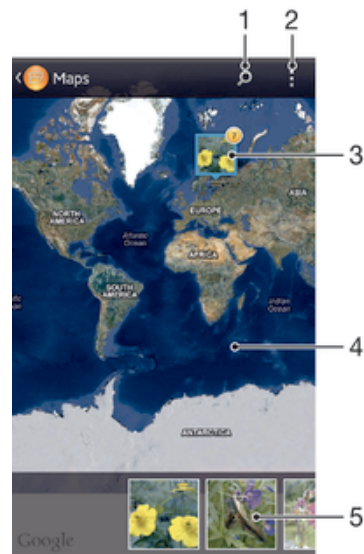

- 1 یک مکان را روی نقشه جستجو کنید.
- 2 گزینه های منو را مشاهده کنید.
- 3 یک گروه از عکس ها و/یا ویدیوهایی که برچسب جغرافیایی یک مکان مشابه دارند.
- 4 برای بزرگنمایی دوبار ضربه بزنید. برای کوچکنمایی انگشتان خود را به هم نزدیک کنید. برای مشاهده مکان های دیگر نقشه انگشت خود را حرکت دهید.
- 5 عکس های کوچک گروه عکس ها و/یا ویدیوهای انتخاب شده. برای مشاهده یک مورد به صورت تمام صفحه، روی آن ضربه بزنید.

اگر چند عکس در یک محل گرفته شده باشد، فقط یکی از آنها بر روی نقشه نشان داده می شود. تعداد کل عکس ها در گوشه بالای سمت راست نشان داده می شود، مثلاً . برای مشاهده این عکس ها، به عکس روی جلد ضربه بزنید و سپس روی یکی از نماهای کوچک در پایین صفحه نمایش ضربه بزنید.

افزودن برچسب جغرافیایی به عکس

- 1 هنگام مشاهده یک عکس، روی صفحه نمایش ضربه بزنید تا نوارهای ابزار نمایش داده شود، سپس برای باز کردن صفحه نقشه، روی **ضربه برای تنظیم مکان** ضربه بزنید.
- 2 برای قرار دادن عکس بر روی نقشه، محل مورد نظر را پیدا کنید و روی آن ضربه بزنید.
- 3 برای تنظیم محل عکس، روی محلی از نقشه که می خواهید عکس به آنجا منتقل شود ضربه بزنید.
- 4 در پایان، برای ذخیره برچسب جغرافیایی و بازگشت به مشاهده گر عکس، روی **تأیید** ضربه بزنید.

مشاهده عکس های برچسب گذاری شده جغرافیایی روی یک نقشه

- 1 در صفحه اصلی خود، روی ضربه بزنید.
- 2 **آلبوم < آلبوم های من > نقشه** را پیدا کنید و روی آن ضربه بزنید.
- 3 برای مشاهده یک عکس به صورت تمام صفحه، روی آن ضربه بزنید.

مشاهده عکس های برچسب گذاری شده جغرافیایی روی یک کره زمین

- 1 در صفحه اصلی خود، روی ضربه بزنید.
- 2 **آلبوم < آلبوم های من > نمای جهانی** را پیدا کنید و روی آن ضربه بزنید.
- 3 برای مشاهده یک عکس به صورت تمام صفحه، روی آن ضربه بزنید.

تغییر برجسب جغرافیایی یک عکس

- 1 هنگام مشاهده یک عکس بر روی نقشه در آلبوم، عکس را لمس کنید و نگه دارید تا کادر آن به رنگ آبی درآید، سپس بر روی مکان مورد نظر بر روی نقشه ضربه بزنید.
- 2 روی **تأیید** ضربه بزنید.

تغییر نمای نقشه

- هنگام مشاهده نقشه در آلبوم، به **||** ضربه بزنید، سپس **نمای کلاسیک** یا **نمای ماهواره ای** را انتخاب کنید.

ویدیوها

تماشای ویدیوها در برنامه فیلم ها

با استفاده از برنامه فیلم‌ها، فیلم‌های سینمایی و سایر محتوای ویدیویی را که در دستگاه خود دانلود یا ذخیره کرده‌اید پخش کنید. برنامه فیلم‌ها همچنین به شما کمک می‌کند تا تصویر پوستر، خلاصه داستان، اطلاعات ژانر و جزئیات مربوط به کارگردان هر فیلم را به دست آورید. همچنین می‌توانید فیلم‌های خود را بر روی سایر دستگاه‌هایی که به همان شبکه وصل شده‌اند پخش کنید.

ویدیوهای ضبط شده توسط دوربین دستگاه شما در برنامه آلبوم نمایش داده می‌شوند و در برنامه فیلم‌ها نمایش داده نمی‌شوند. !

برخی فایل‌های ویدیویی ممکن است در برنامه فیلم‌ها پخش نشوند. !

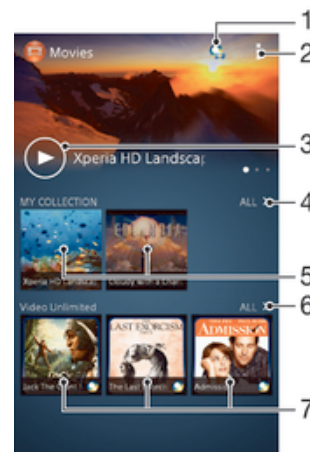



1	باز کردن برنامه Video Unlimited
2	مشاهده گزینه‌های منو
3	برای پخش ویدیوی تماشا شده اخیر ضربه بزنید
4	مرور تمام ویدیوهای دانلود شده یا ذخیره شده در دستگاه
5	برای پخش ویدیوهای دانلود شده یا ذخیره شده ضربه بزنید
6	برای مشاهده تمام ویدیوها در Video Unlimited ضربه بزنید
7	برای مشاهده اطلاعات یک ویدیو در Video Unlimited ضربه بزنید

دسترس نیستند. اشتراک جداگانه مورد نیاز است. شرایط و ضوابط اضافی اعمال می‌شوند. !
Sony Entertainment Network همراه با Video Unlimited و Music Unlimited در تمام بازارها در

پخش فیلم در برنامه فیلم‌ها

- 1 از صفحه اصلی خود، روی **⋮** ضربه بزنید، سپس **فیلم‌های سینمایی** را پیدا کنید و روی آن ضربه بزنید.
- 2 ویدیوی مورد نظر برای پخش را پیدا کنید و روی آن ضربه بزنید. اگر ویدیو روی صفحه پخش نشد، روی گزینه **همه موارد** در زبانه **مجموعه من** ضربه بزنید، سپس ویدیوی مورد نظر برای پخش را یافته و روی آن ضربه بزنید.
- 3 برای نمایش یا عدم نمایش کنترل‌ها، روی صفحه نمایش ضربه بزنید.
- 4 برای توقف موقت، روی **⏸** ضربه بزنید. برای ادامه پخش، روی **▶** ضربه بزنید.
- 5 برای حرکت به عقب، علامت نوار پیشرفت را به سمت چپ بکشید. برای جلو بردن، علامت نوار پیشرفت را به سمت راست بکشید.



پخش یک ویدیو به صورت تمام صفحه

- 1 هنگام پخش یک ویدیو، برای نمایش کنترل‌ها به صفحه ضربه بزنید.
 - 2 روی  ضربه بزنید.
- ! فقط در صورتی که ویدیو در حالت تمام صفحه پخش نمی‌شود می‌توانید آن را به حالت تمام صفحه ببرید. برای پخش ویدیو در اندازه اصلی، روی  ضربه بزنید.

پخش ویدیو در دستگاه خارجی

- 1 هنگام پخش یک ویدیو، برای نمایش کنترل‌ها روی صفحه ضربه بزنید.
- 2 روی  **Throw** ضربه بزنید.
- 3 دستگاه خارجی مورد نظر برای پخش ویدیو را انتخاب کنید. اگر دستگاه خارجی موجود نبود، دستورات عمل‌های روی صفحه را برای اضافه کردن یک دستگاه دنبال کنید.

تغییر تنظیمات در فیلم‌ها

- 1 از صفحه اصلی خود، روی  ضربه بزنید، سپس **فیلم‌های سینمایی** را پیدا کنید و روی آن ضربه بزنید.
- 2 روی  ضربه بزنید، سپس تنظیمات را مطابق میل خود تغییر دهید.

برای تغییر تنظیمات صوتی در حین پخش فیلم

- 1 هنگام پخش یک فیلم، برای نمایش کنترل‌ها به صفحه نمایش ضربه بزنید.
- 2 به  ضربه بزنید، سپس به **تنظیمات صدا** ضربه بزنید.
- 3 کادر آن دسته از تنظیمات صوتی را که می‌خواهید فعال شود علامتگذاری کنید.
- 4 پس از اتمام، به **تایید** ضربه بزنید.

برای به اشتراک گذاشتن فیلم

- 1 هنگام پخش یک فیلم، به  ضربه بزنید، سپس به **به اشتراک گذاشتن** ضربه بزنید.
- 2 در منویی که باز می‌شود، به برنامه‌ای که می‌خواهید برای به اشتراک گذاشتن آن فیلم مورد استفاده قرار گیرد ضربه بزنید، سپس مراحل مورد نیاز برای ارسال آن را دنبال کنید.

انتقال محتوای ویدیوی به دستگاه

قبل از استفاده از برنامه فیلم‌ها، بهتر است فیلم‌ها، نمایش‌های تلویزیونی و دیگر محتواهای ویدیویی خود را از دستگاه‌های دیگر مانند رایانه به این دستگاه منتقل کنید. چندین روش برای انتقال محتوا وجود دارد:

- دستگاه را با کابل USB به رایانه وصل کنید و فایل‌های ویدیویی را در مدیر فایل رایانه بگیرید و بکشید. بخش اتصال دستگاه به رایانه را در صفحه 94 ببینید.
- اگر رایانه دارید، از برنامه **Media Go™** محصول **Sony™** برای سازماندهی و انتقال محتوای ویدیویی از رایانه به دستگاه استفاده کنید. برای اطلاعات بیشتر و دانلود برنامه **Media Go™** به <http://mediago.sony.com/enu/features> بروید.
- اگر رایانه شما **Apple® Mac®** است، می‌توانید از **Sony™ Bridge for Mac** برای انتقال فایل‌های ویدیویی خود از **iTunes** به دستگاه استفاده کنید. برای اطلاعات بیشتر و دانلود **Sony™ Bridge for Mac**، به www.sonymobile.com/global-en/tools/bridge-for-mac بروید.

مدیریت محتوای ویدیویی

دریافت دستی اطلاعات فیلم

- 1 مطمئن شوید که اتصال داده در دستگاه شما فعال باشد.
 - 2 از صفحه اصلی خود، روی **⋮** ضربه بزنید، سپس **فیلم های سینمایی** را پیدا کنید و روی آن ضربه بزنید.
 - 3 روی **همه موارد** در زبانه **مجموعه من** ضربه بزنید و تصویر کوچک فایل مورد نظر برای دریافت اطلاعات را ببینید.
 - 4 تصویر کوچک را لمس کرده و نگه دارید، سپس روی **جستجوی اطلاعات** ضربه بزنید.
 - 5 در صورت درخواست، به دستگاه اجازه دهید که اطلاعات ویدیو را با استفاده از اتصال داده تلفن همراه دریافت کند.
 - 6 در قسمت جستجو، کلیدواژه‌های فیلم را وارد کنید، سپس روی کلید تأیید در صفحه کلید ضربه بزنید. تمام موارد منطبق در یک فهرست نمایش داده خواهد شد.
 - 7 یکی از نتایج جستجو را انتخاب کنید، سپس روی **انجام شد** ضربه بزنید. دریافت اطلاعات شروع خواهد شد.
- ! با علامتگذاری گزینه **دریافت جزئیات فیلم** در تنظیمات، با هر بار شدن برنامه فیلم ها، اطلاعات ویدیوهای اضافه شده جدید به طور خودکار دریافت می شود. این کار ممکن است هزینه انتقال داده در بر داشته باشد.

☛ اگر اطلاعات دریافت شده صحیح نیست، دوباره با استفاده از کلیدواژه‌های دیگری جستجو کنید.

پاک کردن اطلاعات مربوط به یک ویدیو

- 1 از صفحه اصلی خود، روی **⋮** ضربه بزنید، سپس **فیلم های سینمایی** را پیدا کنید و روی آن ضربه بزنید.
- 2 روی **همه موارد** در زبانه **مجموعه من** ضربه بزنید تا به ویدیوی مورد نظر برای ویرایش بروید.
- 3 تصویر کوچک ویدیو را لمس کنید و نگه دارید، سپس روی **پاک کردن اطلاعات** ضربه بزنید.

حذف یک ویدیو

- 1 از صفحه اصلی روی **⋮** ضربه بزنید، سپس **فیلم های سینمایی** را پیدا کنید و روی آن ضربه بزنید.
- 2 روی **همه موارد** در زبانه **مجموعه من** ضربه بزنید تا به ویدیوی مورد نظر برای حذف بروید.
- 3 نمای کوچک ویدیو را لمس کنید و نگه دارید، سپس در فهرستی که ظاهر می شود روی **حذف کردن** ضربه بزنید.
- 4 برای تأیید، دوباره روی **حذف** ضربه بزنید.



خدمات Video Unlimited

از خدمات Video Unlimited برای کرایه و خرید فیلم‌های مختلف یا برنامه‌های تلویزیونی استفاده کنید و علاوه بر دستگاه Android™ خود، آنها را در رایانه، PlayStation® Portable، PlayStation® 3، (PSP®) یا PlayStation® Vita نیز مشاهده کنید. آثار مورد علاقه خود را از میان کارهای هالیوودی، فیلم‌های ماجراجویانه، کمدی‌ها، آثار کلاسیک و طیف وسیعی از سایر دسته‌بندی‌ها انتخاب کنید.

در صورت تمایل به خرید یا کرایه فیلم از طریق خدمات Video Unlimited، باید اشتراک Video Unlimited ایجاد کنید. اگر از قبل در شبکه PlayStation® یا Sony Entertainment Network اشتراک دارید، می‌توانید از آن اشتراک استفاده کنید.

! اشتراک جداگانه مورد نیاز خواهد بود. شرایط و ضوابط جداگانه حکم‌فرماست. Music Unlimited و Video Unlimited و Sony Entertainment Network در همه بازارها موجود نیست.

برای شروع کار با Video Unlimited

- 1 از داخل صفحه اصلی، به  ضربه بزنید.
- 2  را پیدا کنید و به آن ضربه بزنید.
- 3 اگر Video Unlimited را برای اولین بار راه‌اندازی کرده‌اید، به **ادامه** در صفحه «خوش‌آمدگویی» ضربه بزنید و تاریخ تولد خود را در صورت لزوم وارد کنید، سپس دوباره به **ادامه** ضربه بزنید و به صفحه اصلی Video Unlimited بروید.
- 4 به  **ورود به سیستم** ضربه بزنید و سپس دستورالعمل‌های روی صفحه نمایش را دنبال کنید و وارد اشتراک خود شوید یا اشتراک جدیدی را ایجاد کنید؛ بدین ترتیب، می‌توانید فیلم‌های مورد علاقه خود را خریداری یا کرایه کنید.

قابلیت اتصال

به اشتراک گذاشتن محتوا با وسایل DLNA Certified™

شما می‌توانید محتوای رسانه‌ای ذخیره شده در وسیله خود را بر روی سایر وسایلی چون تلویزیون یا رایانه مشاهده یا پخش کنید. برای به اشتراک گذاشتن محتوا، این وسایل باید نشان DLNA Certified™ را از اتحادیه شبکه زنده دیجیتال (Digital Living Network Alliance) دریافت کرده و تمام وسایل به یک شبکه Wi-Fi® وصل شده باشند. همچنین می‌توانید محتوای سایر وسایل DLNA Certified™ را بر روی وسیله خود مشاهده یا پخش کنید.

پس از تنظیم به اشتراک گذاشتن محتوا بین وسایل مختلف، می‌توانید مثلاً از طریق وسیله خود به فایل‌های موسیقی ذخیره شده در رایانه خانگی گوش دهید یا عکس‌هایی را که با دوربین وسیله خود گرفته‌اید بر روی تلویزیون با صفحه نمایش بزرگ مشاهده کنید.

پخش فایل‌های موجود در وسایل DLNA Certified™ بر روی وسیله خود

هنگام پخش فایل‌های موجود در سایر وسایل DLNA Certified™ بر روی وسیله خود، وسیله دیگر به عنوان سرور عمل می‌کند. به عبارت دیگر، محتوای آن در یک شبکه به اشتراک گذاشته می‌شود. عملکرد به اشتراک گذاشتن باید در وسیله سرور فعال باشد و مجوز دسترسی را به وسیله شما بدهد. همچنین باید به همان شبکه Wi-Fi® وسیله شما وصل باشد.

پخش آهنگ اشتراک گذاری شده با دستگاه

- 1 دقت کنید دستگاه‌های مقصد اشتراک گذاری به همان شبکه Wi-Fi® دستگاه شما وصل باشند.
- 2 از صفحه اصلی خود، روی  ضربه بزنید، سپس **WALKMAN** را پیدا کنید و روی آن ضربه بزنید.
- 3 دستگاهی را از فهرست دستگاه‌های متصل انتخاب کنید.
- 4 در پوشه‌های دستگاه متصل جستجو کنید و آهنگ مورد نظر را برای پخش انتخاب کنید. آهنگ به طور خودکار شروع به پخش خواهد کرد.

پخش ویدیوی اشتراک گذاری شده با دستگاه

- 1 دقت کنید دستگاه‌های مقصد اشتراک گذاری به همان شبکه Wi-Fi® دستگاه شما وصل باشند.
- 2 از صفحه اصلی خود، روی  ضربه بزنید، سپس **فیلم‌های سینمایی** را پیدا کنید و روی آن ضربه بزنید.
- 3 دستگاهی را از فهرست دستگاه‌های متصل انتخاب کنید.
- 4 در پوشه‌های دستگاه متصل جستجو کنید و ویدیوی مورد نظر را برای پخش انتخاب کنید.

برای مشاهده عکسی که در وسیله به اشتراک گذاشته شده است

- 1 دقت کنید وسایلی که می‌خواهید فایل‌ها را با آنها به اشتراک بگذارید به همان شبکه Wi-Fi® وسیله شما وصل باشند.
- 2 از داخل صفحه اصلی، به  ضربه بزنید.
- 3 **آلبوم < آلبوم‌های من >** را پیدا کنید و به آن ضربه بزنید. تمام وسایل متصل و آلبوم‌های آنلاین موجود نمایش داده می‌شود.
- 4 وسیله‌ای را از فهرست وسایل متصل انتخاب کنید.
- 5 در پوشه‌های وسیله متصل جستجو کنید و عکس مورد نظر را برای مشاهده انتخاب کنید.

آمادگی برای پخش محتوای وسیله بر روی وسایل DLNA Certified™

پیش از آن که بتوانید فایل‌های رسانه‌ای وسیله خود را بر روی سایر وسایل DLNA Certified™ مشاهده یا پخش کنید، باید به اشتراک گذاشتن فایل را در وسیله خود تنظیم کنید. هر وسیله‌ای که محتوای خود را با آن به اشتراک می‌گذارید وسیله سرویس‌گیرنده نامیده می‌شود. به عنوان مثال، یک تلویزیون، رایانه یا تبلت می‌تواند وسیله سرویس‌گیرنده شما باشد. هنگامی که وسیله شما محتوای خود را در دسترس دستگاه‌های سرویس‌گیرنده قرار می‌دهد، به عنوان یک سرور رسانه‌ای عمل می‌کند. هنگام تنظیم به اشتراک گذاشتن فایل در وسیله، باید به وسایل سرویس‌گیرنده نیز مجوز دسترسی بدهید. پس از انجام این کار، این وسایل به عنوان وسایل ثبت شده نشان داده خواهد شد. وسایلی که منتظر مجوز دسترسی باشد در فهرست وسایل معلق دیده می‌شود.

تنظیم اشتراک گذاری فایل با سایر دستگاه های DLNA Certified™

- 1 دستگاه خود را به یک شبکه Wi-Fi® وصل کنید.
- 2 از صفحه اصلی خود، روی ضربه بزنید، سپس را پیدا کنید و روی آن ضربه بزنید.
- 3 روی ضربه بزنید، سپس روی **سرور رسانه** ضربه بزنید.
- 4 برای روشن کردن عملکرد **اشتراک گذاری رسانه**، نشانگر کشویی را بکشید. □ در نوار وضعیت نشان داده می شود. اکنون دستگاه شما می تواند به عنوان یک سرور رسانه ای کار کند.
- 5 رایانه یا دستگاه دیگر را به شبکه Wi-Fi® که دستگاه اصلی وصل شده، وصل کنید.
- 6 یک اعلان در نوار وضعیت دستگاه ظاهر خواهد شد. اعلان را باز کنید و مجوزهای دسترسی مربوط را برای سایر دستگاه ها تنظیم کنید.

! دستورالعمل‌های بالا ممکن است بسته به دستگاه‌های سرویس گیرنده متغیر باشد. برای کسب اطلاعات بیشتر، به راهنمای کاربر دستگاه سرویس گیرنده مراجعه کنید. اگر اتصال دستگاه امکان پذیر نبود، بررسی کنید که شبکه Wi-Fi® شما به درستی کار کند.

☛ همچنین می توانید برای دسترسی به منوی **سرور رسانه** به مسیر **تنظیمات > قابلیت اتصال Xperia™ > تنظیمات سرور رسانه** بروید. در صورت بستن نمای **سرور رسانه**، اجرای عملکرد سرور رسانه در پس زمینه ادامه خواهد یافت.

توقف به اشتراک گذاشتن فایل با سایر وسایل DLNA Certified™

- 1 از صفحه اصلی خود، روی ضربه بزنید، سپس را پیدا کنید و روی آن ضربه بزنید.
- 2 روی ضربه بزنید، سپس روی **سرور رسانه** ضربه بزنید.
- 3 نشانگر کشویی را بکشید تا عملکرد **اشتراک گذاری رسانه** خاموش شود.

تنظیم مجوزهای دسترسی دستگاه در انتظار

- 1 از صفحه اصلی خود، روی ضربه بزنید، سپس را پیدا کنید و روی آن ضربه بزنید.
- 2 روی ضربه بزنید، سپس روی **سرور رسانه** ضربه بزنید.
- 3 یکی از دستگاه های موجود در فهرست **دستگاه های در حال تعلیق** را انتخاب کنید.
- 4 سطح مجوز دسترسی را انتخاب کنید.

تغییر نام یک دستگاه ثبت شده

- 1 از صفحه اصلی خود، روی ضربه بزنید، سپس را پیدا کنید و روی آن ضربه بزنید.
- 2 روی ضربه بزنید، سپس روی **سرور رسانه** ضربه بزنید.
- 3 دستگاهی را از فهرست **دستگاه های ثبت شده** انتخاب کنید، سپس **تغییر نام** را انتخاب کنید.
- 4 نام جدیدی را برای دستگاه وارد کنید.

تغییر سطح دسترسی یک دستگاه ثبت شده

- 1 از صفحه اصلی خود، روی ضربه بزنید، سپس را پیدا کنید و روی آن ضربه بزنید.
- 2 روی ضربه بزنید، سپس روی **سرور رسانه** ضربه بزنید.
- 3 یکی از وسایل موجود در فهرست **دستگاه های ثبت شده** را انتخاب کنید.
- 4 روی **تغییر سطح دسترسی** ضربه بزنید و گزینه ای را انتخاب کنید.

دریافت راهنمایی درباره به اشتراک گذاشتن محتوا با سایر وسایل DLNA Certified™

- 1 از صفحه اصلی خود، روی ضربه بزنید، سپس را پیدا کنید و روی آن ضربه بزنید.
- 2 روی ضربه بزنید، سپس روی **سرور رسانه** ضربه بزنید.
- 3 روی ضربه بزنید.





پخش فایل‌ها در یک وسیله ارائه‌دهنده رسانه دیجیتال

شما می‌توانید با استفاده از فن‌آوری DLNA™ محتوای رسانه‌ای ذخیره شده در وسیله خود را برای وسیله دیگری که به همان شبکه Wi-Fi® وصل شده است بفرستید. وسیله دیگر باید بتواند به عنوان یک وسیله ارائه‌دهنده رسانه دیجیتال (DMR) عمل کند، یعنی بتواند محتوای دریافتی وسیله شما را ارائه یا پخش کند. از جمله وسایل DMR می‌توان به تلویزیون مجهز به عملکرد DLNA یا رایانه دارای Windows® 7 یا نسخه بالاتر اشاره کرد.

! تنظیمات مربوط به فعال کردن ارائه‌دهنده رسانه دیجیتال به نوع وسیله مورد استفاده بستگی دارد. جهت کسب اطلاع از جزئیات بیشتر، به راهنمای کاربر وسیله مورد نظر مراجعه کنید.

! محتوایی که مدیریت حقوق دیجیتال (DRM) داشته باشد با استفاده از فن‌آوری DLNA™ قابل پخش بر روی وسایل پخش‌کننده رسانه‌های دیجیتال نیست.

مشاهده عکس ها و ویدیوها از دستگاه خود روی یک دستگاه DMR

- 1 یک دستگاه DMR را تنظیم کنید و آن را به همان شبکه Wi-Fi® وصل کنید که دستگاه شما نیز به آن وصل است.
 - 2 در صفحه اصلی خود، روی  ضربه بزنید.
 - 3 **آلبوم** را پیدا کرده و روی آن ضربه بزنید.
 - 4 موارد را مرور کنید و روی فایل مورد نظر برای مشاهده ضربه بزنید.
 - 5 برای نمایش نوار ابزارها روی صفحه ضربه بزنید، سپس روی  ضربه بزنید و یک دستگاه DMR را برای اشتراک گذاری محتوای خود انتخاب کنید. فایل های انتخاب شده به ترتیب زمانی روی دستگاه انتخابی شما پخش خواهند شد.
 - 6 برای قطع اتصال از دستگاه DMR، روی  ضربه بزنید و دستگاه خود را انتخاب کنید. پخش فایل روی دستگاه DMR متوقف می شود اما روی دستگاه شما ادامه می یابد.
- 🔦 همچنین می توانید با ضربه زدن روی یک ویدیو و سپس ضربه زدن روی ، یک ویدیو را از برنامه فیلم ها موجود بر روی دستگاه خود پخش کنید.

پخش یک آهنگ از دستگاه خود روی یک دستگاه DMR

- 1 یک دستگاه DMR را تنظیم کنید و آن را به همان شبکه Wi-Fi® وصل کنید که دستگاه شما نیز به آن وصل است.
- 2 از صفحه اصلی خود، روی  ضربه بزنید، سپس **WALKMAN** را پیدا کنید و روی آن ضربه بزنید.
- 3 یک دسته را انتخاب و آهنگ مورد نظر برای اشتراک گذاری را جستجو کنید، سپس روی آهنگ ضربه بزنید.
- 4 روی  ضربه بزنید و دستگاه DMR را انتخاب کنید تا محتوای شما با آن به اشتراک گذاشته شود. آهنگ به طور خودکار روی دستگاه انتخابی شما پخش خواهد شد.
- 5 برای قطع اتصال از دستگاه DMR، روی  ضربه بزنید و دستگاه خود را انتخاب کنید. پخش آهنگ روی دستگاه DMR متوقف می شود اما روی دستگاه شما ادامه می یابد.

NFC

با استفاده از ویژگی ارتباطات حوزه نزدیک (NFC) داده های مختلفی چون فیلم، عکس، آدرس صفحه وب، فایل موسیقی یا مخاطب را با سایر وسایل به اشتراک بگذارید. همچنین می توانید با استفاده از NFC برچسب هایی را اسکن کنید که حاوی اطلاعات بیشتر درباره یک محصول یا خدمات خاص است و یا عملکردهای خاصی را در دستگاه شما فعال می کند.

NFC یک فناوری بی سیم است که حداکثر یک سانتی متر برد دارد؛ بنابراین، وسایل مورد نظر برای به اشتراک گذاشتن داده ها باید نزدیک هم نگه داشته شود. قبل از استفاده از NFC، باید ابتدا عملکرد NFC را روشن کنید و صفحه دستگاه شما باید فعال باشد.

! ممکن است NFC در همه کشورها و/یا مناطق موجود نباشد.

برای روشن کردن عملکرد NFC

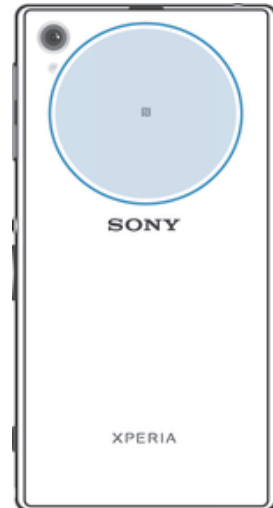

- 1 از صفحه اصلی، به  ضربه بزنید.
- 2 **تنظیمات** > **بیشتر...** را پیدا کنید و به آن ضربه بزنید.
- 3 مربع **NFC** را علامتگذاری کنید.

ناحیه تشخیص NFC



! محل محدوده تشخیص NFC در همه وسایل یکسان نیست. برای کسب اطلاعات بیشتر درباره به اشتراک گذاشتن داده‌ها با یک وسیله دیگر از طریق NFC، به راهنمای کاربر آن وسیله مراجعه کنید.

برای به اشتراک گذاشتن یک مخاطب با سایر وسایل با استفاده از NFC

- 1 دقت کنید عملکرد NFC هر دو وسیله روشن و صفحه نمایش هر دو نیز فعال شده باشد.
- 2 برای مشاهده مخاطبین، به صفحه اصلی بروید، به  ضربه بزنید، سپس به ضربه بزنید .
- 3 به نام مخاطبی که می‌خواهید به اشتراک گذاشته شود ضربه بزنید.
- 4 پشت وسیله خود را به پشت وسیله دریافت‌کننده بچسبانید به گونه‌ای ناحیه تشخیص NFC هر یک دیگری را لمس کند. پس از اتصال، وسایل به لرزش در می‌آید و صدای کوتاهی نیز شنیده خواهد شد. نمای کوچکی از مخاطب نشان داده می‌شود.
- 5 برای شروع انتقال، به نمای کوچک ضربه بزنید.
- 6 پس از پایان انتقال، اطلاعات مخاطب بر روی صفحه نمایش وسیله دریافت‌کننده نشان داده می‌شود و بر روی وسیله دریافت‌کننده ذخیره نیز خواهد شد.

انتقال فایل آهنگ به دستگاه دیگر با استفاده از NFC



- 1 مطمئن شوید که عملکرد NFC هم در دستگاه شما و هم در دستگاه دریافت‌کننده روشن و صفحه نمایش هر دو دستگاه نیز فعال باشد.
 - 2 برای باز کردن برنامه «WALKMAN™»، روی  ضربه بزنید، سپس  را یافته و روی آن ضربه بزنید.
 - 3 یکی از دسته‌های موسیقی را انتخاب کنید و آهنگی را که می‌خواهید به اشتراک گذاشته شود جستجو کنید.
 - 4 برای پخش آهنگ روی آن ضربه بزنید. می‌توانید روی  ضربه بزنید تا آهنگ موقتاً متوقف شود. در فرایند انتقال تفاوتی نمی‌کند که آهنگ در حال پخش باشد یا در حال مکث باشد.
 - 5 دستگاه خود و دستگاه دریافت‌کننده را پشت به پشت نگه دارید تا ناحیه شناسایی NFC دو دستگاه در تماس با یکدیگر قرار گیرند. پس از اتصال، دستگاه‌ها به لرزش در می‌آید و صدای کوتاهی نیز شنیده خواهد شد. نمای کوچکی از آهنگ نشان داده می‌شود.
 - 6 برای شروع انتقال، روی نمای کوچک ضربه بزنید.
 - 7 هنگامی که انتقال انجام گرفت، فایل موسیقی فوراً روی دستگاه دریافت‌کننده پخش می‌شود. این فایل به طور همزمان بر روی دستگاه دریافت‌کننده نیز ذخیره خواهد شد.
- ! ممکن است نتوانید موارد تحت حفاظت در برابر حق نشر را کپی یا ارسال کنید و یا انتقال دهید.

برای به اشتراک گذاشتن عکس یا فیلم با سایر وسایل با استفاده از NFC

- 1 دقت کنید عملکرد NFC هر دو وسیله روشن و صفحه نمایش هر دو نیز فعال شده باشد.
- 2 برای مشاهده عکس‌ها و فیلم‌های موجود در وسیله، به صفحه اصلی بروید، به  ضربه بزنید، سپس **آلبوم** را پیدا کنید و به آن ضربه بزنید.
- 3 به عکس یا فیلمی که می‌خواهید به اشتراک گذاشته شود ضربه بزنید.
- 4 پشت وسیله خود را به پشت وسیله دریافت‌کننده بچسبانید به گونه‌ای نواحی تشخیص NFC وسایل یکدیگر را لمس کند. پس از اتصال، وسایل به لرزش در می‌آید و صدای کوتاهی نیز شنیده خواهد شد. نمای کوچکی از عکس یا فیلم نشان داده می‌شود.
- 5 برای شروع انتقال، به نمای کوچک ضربه بزنید.
- 6 پس از پایان انتقال، عکس یا فیلم مورد نظر بر روی صفحه نمایش وسیله دریافت‌کننده نمایش داده خواهد شد. این مورد به طور همزمان بر روی وسیله دریافت‌کننده ذخیره نیز خواهد شد.

همچنین می‌توانید با استفاده از NFC فیلمی را از داخل برنامه فیلم‌ها به اشتراک بگذارید.

برای به اشتراک گذاشتن یک آدرس وب با وسیله دیگر با استفاده از NFC

- 1 دقت کنید عملکرد NFC هر دو وسیله روشن و صفحه نمایش هر دو نیز فعال شده باشد.
- 2 از داخل صفحه اصلی، به  ضربه بزنید.
- 3 برای باز کردن مرورگر وب،  را پیدا کنید و به آن ضربه بزنید.
- 4 صفحه وب مورد نظر را برای به اشتراک گذاشتن بارگذاری کنید.
- 5 پشت وسیله خود را به پشت وسیله دریافت‌کننده بچسبانید به گونه‌ای نواحی تشخیص NFC وسایل یکدیگر را لمس کند. پس از اتصال، وسایل به لرزش در می‌آید و صدای کوتاهی نیز شنیده خواهد شد. نمای کوچکی از صفحه وب نشان داده می‌شود.
- 6 برای شروع انتقال، به نمای کوچک ضربه بزنید.
- 7 پس از پایان انتقال، صفحه وب مورد نظر بر روی صفحه نمایش وسیله دریافت‌کننده نشان داده خواهد شد.

اسکن کردن برچسب‌های NFC



وسيله شما می‌تواند انواع مختلفی از برچسب‌های NFC را اسکن کند. به عنوان مثال، می‌تواند برچسب‌هایی را اسکن کند که در یک پوستر، بلیورد تبلیغاتی یا کنار محصولات فروشگاه دیده می‌شود. همچنین می‌توانید سایر اطلاعات مثل آدرس وب را نیز دریافت کنید.

برای اسکن برچسب NFC

- 1 دقت کنید عملکرد NFC وسیله روشن و صفحه نمایش نیز فعال شده باشد.
- 2 وسیله را بر روی برچسب قرار دهید به گونه‌ای که ناحیه تشخیص NFC بتواند آن را لمس کند. وسیله شما برچسب را اسکن می‌کند و محتوای گردآوری شده را نمایش می‌دهد. برای باز کردن محتوای برچسب، به آن ضربه بزنید.
- 3 برای باز کردن برچسب، به آن ضربه بزنید.

اتصال به دستگاه‌های سازگار با NFC

می‌توانید دستگاه خود را به سایر دستگاه‌های تولید Sony که با NFC سازگار است (مثل بلندگو یا هدفون) وصل کنید. هنگام برقراری این نوع اتصال، جهت کسب اطلاعات بیشتر به راهنمای کاربر دستگاه سازگار مراجعه کنید.

! برای این که این اتصال کار کند، ممکن است نیاز شود  یا  هر دو دستگاه را فعال کنید.

فناوری بی سیم Bluetooth®

از عملکرد Bluetooth® برای ارسال فایل به سایر وسایل سازگار با فناوری Bluetooth® و یا اتصال به وسایل جانبی هندزفری استفاده کنید. عملکرد Bluetooth® دستگاه خود را روشن کنید و با سایر دستگاه‌های سازگار با Bluetooth® از جمله رایانه، وسایل جانبی هندزفری و سایر گوشی‌ها اتصال بی سیم ایجاد کنید. اتصال Bluetooth® در محدوده 10 متری (33 فوتی) و بدون وجود موانع فیزیکی بهتر کار می‌کند. همچنین ممکن است لازم شود در برخی موارد دستگاه خود را با سایر وسایل Bluetooth® جفت کنید.

! قابلیت همکاری و سازگاری بین وسیله‌های Bluetooth® مختلف متفاوت است.

روشن کردن عملکرد Bluetooth® و قابل رویت کردن تلفن

- 1 نوار وضعیت را به پایین بکشید، سپس روی **ضربه بزینید**.
- 2 روی کلید روشن/خاموش در کنار **Bluetooth** ضربه بزینید تا عملکرد Bluetooth® فعال شود.
- 3 روی **Bluetooth** ضربه بزینید. دستگاه شما و فهرست دستگاه های Bluetooth® موجود ظاهر می شود.
- 4 روی نام دستگاه خود ضربه بزینید تا برای سایر وسایل Bluetooth® قابل رویت شود.

تنظیم زمان قابل رویت بودن دستگاه خود برای سایر دستگاه های Bluetooth®

- 1 نوار وضعیت را به پایین بکشید، سپس روی **ضربه بزینید**.
- 2 **Bluetooth** را پیدا کرده و روی آن ضربه بزینید.
- 3 **را فشار دهید**، سپس **پایان زمان قابل مشاهده بودن** را انتخاب کنید.
- 4 یکی از گزینه ها را انتخاب کنید.

نامگذاری دستگاه خود

می توانید دستگاه خود را نامگذاری کنید. بعد از اینکه عملکرد Bluetooth® را روشن کنید و دستگاه را به صورت قابل رویت تنظیم کنید، این نام به سایر وسایل نمایش داده می شود.

Object Missing

.This object is not available in the repository

جفت سازی با دستگاه Bluetooth® دیگر

هنگامی که گوشی خود را با یک دستگاه دیگر جفت می کنید، مثلاً، گوشی خود را به یک هدست Bluetooth® یا کیت Bluetooth® مخصوص خودرو وصل و از این دستگاه ها برای برقراری و دریافت تماس استفاده کنید.

هنگامی که دستگاه خود را با یک دستگاه Bluetooth® دیگر جفت کردید، دستگاه جفت شدن را به خاطر می سپارد. هنگام جفت کردن گوشی با یک دستگاه Bluetooth®، شاید لازم باشد یک کد عبور را وارد کنید. دستگاه خود به طور خودکار کد معمول ۰۰۰۰ را امتحان می کند. اگر این کد کار نکند، به راهنمای کاربری دستگاه Bluetooth® مراجعه کنید تا کد عبور دستگاه را بیابید. دفعه بعد که به یک دستگاه Bluetooth® جفت شده وصل می شوید، لازم نیست کد عبور را وارد کنید.

! برای استفاده از برخی از دستگاه های Bluetooth®، مثلاً اکثر هدست های Bluetooth®، باید با آن جفت سازی کرده و به آن وصل شوید.

! می توانید دستگاه خود را با چندین دستگاه Bluetooth® جفت کنید، اما در آن واحد فقط می توانید به یک نمایه Bluetooth® وصل شوید.

جفت کردن دستگاه با یک دستگاه Bluetooth® دیگر

- 1 اطمینان حاصل کنید که عملکرد Bluetooth® دستگاهی که می خواهید دستگاه خود را با آن هماهنگ کنید فعال است و قابلیت رویت Bluetooth® روشن است.
- 2 نوار وضعیت را به پایین بکشید، سپس روی **ضربه بزینید**.
- 3 **Bluetooth** را پیدا کرده و روی آن ضربه بزینید. تمام دستگاه های Bluetooth® موجود در لیستی ظاهر می شوند.
- 4 روی دستگاه Bluetooth® مورد نظر برای جفت سازی ضربه بزینید.
- 5 در صورت لزوم، کد عبور را وارد کنید یا کد عبور یکسانی را در هر دو وسیله تأیید کنید. دستگاه شما و دستگاه Bluetooth® اکنون جفت شده اند.

اتصال دستگاه به یک دستگاه Bluetooth® دیگر

- 1 اگر در حال اتصال به یک دستگاه Bluetooth® هستید که لازم است قبل از اتصال دستگاه خود را با آن جفت کنید، مراحل مربوطه را برای جفت سازی دستگاه خود با آن دستگاه دنبال کنید.
- 2 نوار وضعیت را به پایین بکشید، سپس روی % ضربه بزنید.
- 3 Bluetooth را پیدا کرده و روی آن ضربه بزنید.
- 4 روی دستگاه Bluetooth® مورد نظر برای اتصال، ضربه بزنید.

لغو جفت سازی یک دستگاه Bluetooth®

- 1 نوار وضعیت را به پایین بکشید، سپس روی % ضربه بزنید.
- 2 Bluetooth را پیدا کرده و روی آن ضربه بزنید.
- 3 در **دستگاه های جفت شده**، روی % در کنار نام دستگاهی که می خواهید جفت سازی آن را لغو کنید، ضربه بزنید.
- 4 روی **قطع ارتباط** ضربه بزنید.

ارسال و دریافت موارد با استفاده از فناوری Bluetooth®

موارد دلخواه خود را با سایر وسایل سازگار با Bluetooth® مثل تلفن ها یا رایانه ها به اشتراک بگذارید. می توانید انواع مختلف موارد را با استفاده از عملکرد Bluetooth® ارسال و دریافت کنید، مثل:

- عکس ها و فیلم ها
- موسیقی و دیگر فایل های صوتی
- مخاطبین
- صفحات وب

برای ارسال موارد با استفاده از Bluetooth®

- 1 **وسیله گیرنده:** دقت کنید عملکرد Bluetooth® روشن باشد و وسیله برای سایر وسایل Bluetooth® قابل رؤیت باشد.
- 2 **وسیله فرستنده:** برنامه حاوی مورد ارسالی را باز کنید و به روی آن مورد حرکت کنید.
- 3 با توجه به برنامه و مورد ارسالی، ممکن است نیاز شود مثلاً مورد را لمس کنید و نگه دارید، باز کنید و یا % را فشار دهید. ممکن است روش های دیگری نیز برای ارسال مورد وجود داشته باشد.
- 4 Bluetooth را انتخاب کنید.
- 5 در صورت درخواست، Bluetooth® را روشن کنید.
- 6 به نام وسیله گیرنده ضربه بزنید.
- 7 **وسیله گیرنده:** در صورت درخواست، اتصال را بپذیرید.
- 8 **وسیله فرستنده:** در صورت درخواست، انتقال را به وسیله گیرنده تأیید کنید.
- 9 **وسیله گیرنده:** مورد ورودی را بپذیرید.

دریافت موارد با استفاده از Bluetooth®

- 1 مطمئن شوید که عملکرد Bluetooth® روشن است و برای سایر دستگاه های Bluetooth® قابل رؤیت است.
- 2 دستگاه فرستنده اکنون ارسال داده ها به دستگاه شما را شروع می کند.
- 3 اگر درخواست شد، کد عبور یکسانی در هر دو دستگاه وارد کنید، یا کد عبور پیشنهادی را تأیید کنید.
- 4 وقتی از ورود فایل به دستگاه خود مطلع می شوید، نوار وضعیت را پایین بکشید و اعلان را برای پذیرش انتقال فایل ضربه بزنید.
- 5 **پذیرش** را برای شروع انتقال فایل ضربه بزنید.
- 6 برای مشاهده پیشرفت انتقال، نوار وضعیت را پایین بکشید.
- 7 برای باز کردن مورد دریافت شده، نوار وضعیت را پایین بکشید و اعلان مربوطه را ضربه بزنید.

مشاهده فایل های دریافتی با استفاده از Bluetooth®

- 1 نوار وضعیت را به پایین بکشید، سپس روی % ضربه بزنید.
- 2 Bluetooth را پیدا کرده و روی آن ضربه بزنید.
- 3 % را فشار دهید، سپس **نمایش فایل های دریافتی** را انتخاب کنید.

اتصال دستگاه به رایانه

دستگاه خود را به رایانه وصل کنید و شروع به انتقال تصاویر، موسیقی و سایر انواع فایل نمایید. آسان ترین راه اتصال، استفاده از کابل USB یا فن آوری بی سیم Bluetooth® است. هنگامی که دستگاه خود را با استفاده از کابل USB به رایانه وصل می کنید، پیام نصب نرم افزار، مثلاً PC Companion برای رایانه یا برنامه Sony™ Bridge for Mac در رایانه های Apple® Mac® مشاهده می کنید. PC Companion و Sony™ Bridge for Mac به شما در دسترسی به سایر برنامه های رایانه ای جهت انتقال و سازماندهی فایل های رسانه ای، به روزرسانی دستگاه، همگام سازی محتوای دستگاه و سایر موارد کمک می کنند.

! با این حال، ممکن است نتوانید برخی محتوای تحت حفاظت حق نشر را بین دستگاه و رایانه خود انتقال دهید.

انتقال و مدیریت محتوا با استفاده از کابل USB

برای سهولت در انتقال و مدیریت محتوا از اتصال کابل USB بین رایانه و وسیله خود استفاده کنید. پس از اتصال دو وسیله، می توانید با استفاده از مرورگر فایل رایانه محتوا را بین وسیله و رایانه یا بین حافظه داخلی و کارت SD وسیله خود بکشید و رها کنید. اگر موسیقی، فیلم، تصویر یا سایر فایل های رسانه ای را به وسیله خود انتقال می دهید، بهترین کار این است که از برنامه Media Go™ در رایانه خود استفاده کنید. Media Go™ فایل های رسانه ای را به گونه ای تبدیل می کند که بتوانید از آنها در وسیله خود استفاده کنید.

انتقال محتوا بین دستگاه و رایانه با استفاده از کابل USB

- 1 با استفاده از کابل USB، دستگاه خود را به رایانه وصل کنید. **حافظه داخلی و کارت SD وصل شدند** در نوار وضعیت صفحه نمایش دستگاه شما نشان داده می شود.
- 2 **رایانه:** Microsoft® Windows® Explorer را از روی دسکتاپ رایانه باز کنید و صبر کنید تا حافظه داخلی دستگاه و کارت SD به عنوان دیسک خارجی در Microsoft® Windows® Explorer ظاهر شود.
- 3 **رایانه:** با عملکرد کشیدن و رها کردن، فایل های مورد نظر را بین دستگاه و رایانه جابجا کنید.

انتقال محتوا بین حافظه داخلی و کارت SD از طریق USB

- 1 با استفاده از کابل USB، دستگاه خود را به رایانه وصل کنید. **حافظه داخلی و کارت SD وصل شدند** در نوار وضعیت صفحه نمایش دستگاه شما نشان داده می شود.
- 2 **رایانه:** Microsoft® Windows® Explorer را از روی دسکتاپ رایانه باز کنید و صبر کنید تا حافظه داخلی دستگاه و کارت SD به عنوان دیسک خارجی در Microsoft® Windows® Explorer ظاهر شود.
- 3 **رایانه:** فایل های مورد نظر را بین حافظه داخلی دستگاه و کارت SD بکشید و رها کنید.

برای انتقال مستقیم فایل از حافظه داخلی به کارت SD داخل وسیله

- 1 از داخل صفحه اصلی، به  ضربه بزنید.
- 2 **تنظیمات > محل ذخیره > انتقال داده ها به کارت SD** را پیدا کنید و به آن ضربه بزنید.
- 3 انواع فایل های مورد نظر را برای انتقال به کارت SD علامت گذاری کنید.
- 4 به **انتقال** ضربه بزنید.

☀ در روش انتقال مستقیم نیازی به اتصال کابل USB به رایانه نیست.

انتقال فایل با استفاده از حالت انتقال رسانه از طریق Wi-Fi®

شما می توانید فایل های خود را با استفاده از اتصال Wi-Fi® بین وسیله و سایر وسایل سازگار با MTP مانند رایانه انتقال دهید. پیش از اتصال ابتدا باید دو دستگاه را جفت کنید. اگر موسیقی، فیلم، تصویر یا سایر فایل های رسانه ای را بین وسیله و رایانه انتقال می دهید، بهترین کار این است که از برنامه Media Go™ در رایانه خود استفاده کنید. Media Go™ فایل های رسانه ای را به گونه ای تبدیل می کند که بتوانید از آنها در وسیله خود استفاده کنید.

☀ برای استفاده از این ویژگی لازم است وسیله ای با Wi-Fi® فعال داشته باشید که از انتقال رسانه پشتیبانی کند، مثل رایانه ای که سیستم عامل Microsoft® Windows Vista® یا Windows® 7 دارد.

برای جفت کردن وسیله با رایانه به صورت بی‌سیم و با استفاده از حالت انتقال رسانه

- 1 دقت کنید حالت انتقال رسانه در وسیله فعال باشد. این حالت معمولاً به صورت پیش فرض فعال شده است.
 - 2 وسیله خود را با استفاده از کابل USB به رایانه وصل کنید.
 - 3 **رایانه:** هنگامی که نام گوشی بر روی صفحه نشان داده شد، بر روی پیکربندی شبکه کلیک کنید و دستورالعمل‌ها را برای جفت کردن رایانه دنبال کنید.
 - 4 پس از اتمام جفت کردن، کابل USB را از هر دو دستگاه جدا کنید.
- ! دستورالعمل‌های بالا فقط در صورتی کار می‌کند که 7 Windows® بر روی رایانه نصب شده و رایانه از طریق کابل شبکه به نقطه دسترسی Wi-Fi® وصل شده باشد.

اتصال دستگاه های جفت شده بی سیم در حالت انتقال رسانه

- 1 مطمئن شوید حالت انتقال رسانه بر روی دستگاه فعال باشد. این حالت معمولاً به صورت پیش فرض فعال شده است.
 - 2 نوار وضعیت را به پایین بکشید، سپس روی **⌘** ضربه بزنید.
 - 3 روی **قابلیت اتصال Xperia™ < قابلیت اتصال USB >** ضربه بزنید.
 - 4 روی دستگاه جفت شده ای که می خواهید وصل کنید در زیر **دستگاه های مطمئن** ضربه بزنید.
 - 5 روی **اتصال** ضربه بزنید.
- ! مطمئن شوید که عملکرد Wi-Fi® روشن است.

جدا کردن یک دستگاه جفت شده بی سیم در حالت انتقال رسانه

- 1 نوار وضعیت را به پایین بکشید، سپس روی **⌘** ضربه بزنید.
- 2 روی **تنظیمات < قابلیت اتصال Xperia™ > قابلیت اتصال USB** ضربه بزنید.
- 3 روی دستگاه جفت شده مورد نظر در زیر **دستگاه های مطمئن** ضربه بزنید.
- 4 روی **قطع اتصال** ضربه بزنید.

حذف جفت سازی با دستگاه دیگر

- 1 نوار وضعیت را به پایین بکشید، سپس روی **⌘** ضربه بزنید.
- 2 روی **تنظیمات < قابلیت اتصال Xperia™ > قابلیت اتصال USB** ضربه بزنید.
- 3 روی دستگاه جفت شده ای که می خواهید حذف کنید ضربه بزنید.
- 4 روی **فراموشی** ضربه بزنید.

PC Companion

PC Companion یک برنامه رایانه ای است که دسترسی به سایر قابلیت ها و خدماتی را امکان پذیر می سازد که به انتقال موسیقی، فیلم و عکس از دستگاه به رایانه بالعکس کمک می کنند. همچنین می توانید از PC Companion برای به روز رسانی دستگاه و دریافت جدیدترین نسخه نرم افزار موجود استفاده کنید. فایل های نصب مربوط به PC Companion روی دستگاه شما ذخیره شده اند و هنگامی که دستگاه را از طریق کابل USB به رایانه وصل می کنید، نصب آغاز می شود.

برای استفاده از برنامه کاربردی PC Companion، به رایانه ای احتیاج دارید که به اینترنت وصل باشد و یکی از این سیستم های عامل در آن اجرا شود:

- Microsoft® Windows® 7
- Microsoft® Windows® 8
- Microsoft® Windows Vista®
- Microsoft® Windows® XP (Service Pack 3 یا نسخه بالاتر)

نصب PC Companion بر روی رایانه

- 1 مطمئن شوید که کادر **نصب نرم افزار در تنظیمات < قابلیت اتصال Xperia™ > قابلیت اتصال USB** علامتگذاری شده باشد.
- 2 دستگاه خود را با استفاده از کابل USB به رایانه وصل کنید.
- 3 **دستگاه:** روی **نصب کردن** ضربه بزنید.
- 4 **رایانه:** نصب PC Companion پس از چند ثانیه به طور خودکار شروع می شود. برای نصب PC Companion، دستورالعمل های روی صفحه نمایش را دنبال کنید.

برای راه اندازی PC Companion

- 1 مطمئن شوید PC Companion بر روی PC شما نصب شده باشد.
- 2 برنامه PC Companion را در PC باز کنید، سپس برای باز کردن یکی از ویژگی هایی که می خواهید استفاده کنید، روی **شروع** کلیک نمایید.

Media Go™

برنامه رایانه‌ای Media Go™ در انتقال و مدیریت محتوای رسانه‌ای در وسیله و رایانه به شما کمک می‌کند. شما می‌توانید Media Go™ را از داخل برنامه PC Companion نصب کنید و به آن دسترسی داشته باشید.

برای استفاده از برنامه Media Go™ به یکی از این سیستم‌های عامل نیاز دارید:

- Microsoft® Windows® 7
- Microsoft® Windows Vista®
- Microsoft® Windows® XP, Service Pack 3 یا نسخه بالاتر

برای انتقال محتوا با استفاده از برنامه کاربردی Media Go™

- 1 وسیله خود را با استفاده از کابل USB پشتیبانی شده به رایانه وصل کنید.
- 2 **وسیله: حافظه داخلی متصل شد** در نوار وضعیت ظاهر خواهد شد.
- 3 **رایانه:** نخست برنامه PC Companion را روی رایانه باز کنید. در PC Companion، بر روی Media Go™ کلیک کنید تا برنامه Media Go™ راه‌اندازی شود. در برخی موارد ممکن است نیاز شود برای نصب شدن Media Go™ صبر کنید.
- 4 با استفاده از Media Go™، فایل‌های ویدئو را بین رایانه و وسیله بکشید و رها کنید.

Mac ویژه Sony™ Bridge

برنامه Sony™ Bridge ویژه Mac در انتقال موسیقی، فیلم، عکس یا سایر فایل‌های رسانه‌ای بین وسیله و رایانه Apple® Mac® به شما کمک می‌کند. می‌توانید از برنامه Sony™ Bridge ویژه Mac جهت مدیریت فایل‌ها از طریق مرورگر فایل، به‌روزرسانی نرم‌افزار وسیله و تهیه فایل پشتیبان از محتوای وسیله و بازیابی آن نیز استفاده کنید.

برای استفاده از برنامه Sony™ Bridge ویژه Mac، باید یک رایانه Apple® Mac® متصل به اینترنت داشته باشید و سیستم عامل MacOS نسخه 10.6 یا بالاتر نیز بر روی آن نصب شده باشد.

نصب Sony™ Bridge for Mac در رایانه Apple® Mac®

- 1 مطمئن شوید که کادر **نصب نرم افزار در تنظیمات < قابلیت اتصال Xperia™ >** قابلیت اتصال USB علامتگذاری شده باشد.
- 2 دستگاه خود را با استفاده از کابل USB به یک رایانه Apple® Mac® وصل کنید.
- 3 **دستگاه:** روی **نصب کردن** ضربه بزنید.
- 4 **رایانه:** نصب Sony™ Bridge for Mac پس از چند ثانیه به طور خودکار شروع می‌شود. برای تکمیل نصب، دستورالعمل‌های روی صفحه را دنبال کنید.

برای باز کردن برنامه Sony™ Bridge ویژه Mac

- 1 دقت کنید برنامه Sony™ Bridge ویژه Mac در رایانه Apple® Mac® شما نصب شده باشد.
- 2 **رایانه:** دو بار بر روی نماد برنامه Sony™ Bridge ویژه Mac در پوشه برنامه‌ها کلیک کنید.

برای انتقال محتوا با استفاده از Sony™ Bridge ویژه Mac

- 1 با استفاده از کابل USB، وسیله خود را به رایانه Apple® Mac® وصل کنید.
- 2 **رایانه:** برنامه Sony™ Bridge ویژه Mac را باز کنید. پس از چند لحظه، برنامه Sony™ Bridge ویژه Mac وسیله شما را تشخیص می‌دهد.
- 3 **رایانه:** فایل‌های مورد نظر را بین وسیله و رایانه Apple® Mac® بکشید و رها کنید.

اتصال دستگاه به تلویزیون با استفاده از کابل

دستگاه خود را به تلویزیون وصل کنید و محتوای ذخیره شده در دستگاه را روی صفحه بزرگتر مشاهده کنید. زمانی که دستگاه را به تلویزیون وصل کردید، برنامه راه‌انداز تلویزیون باز می‌شود. این برنامه به شما در پخش فایل‌های رسانه‌ای از دستگاه خود روی تلویزیون‌ها و سایر دستگاه‌ها کمک می‌کند.

ممکن است لازم باشد کابل MHL را جداگانه خریداری نمایید. 

برای مشاهده محتوای وسیله بر روی تلویزیونی که از ورودی MHL پشتیبانی می‌کند

- 1 وسیله خود را با استفاده از کابل MHL به تلویزیون وصل کنید. پس از برقراری اتصال، در نوار وضعیت وسیله نشان داده خواهد شد.
- 2 برنامه راه انداز تلویزیون به طور خودکار اجرا خواهد شد. برای مشاهده فایل‌های رسانه‌ای بر روی تلویزیون، دستورالعمل‌ها را دنبال کنید.

مشاهده محتوای دستگاه خود روی تلویزیون دارای ورودی HDMI™

- 1 دستگاه خود را به مبدل MHL وصل کرده و مبدل را به منبع برق USB وصل کنید.
- 2 مبدل را با استفاده از کابل HDMI™ به تلویزیون وصل کنید. پس از برقراری اتصال، در نوار وضعیت دستگاه شما نمایش داده می‌شود.
- 3 برنامه راه انداز تلویزیون به طور خودکار اجرا خواهد شد. برای مشاهده فایل‌های رسانه‌ای خود روی تلویزیون، دستورالعمل‌ها را دنبال کنید.

برای مشاهده راهنمای مربوط به استفاده از کنترل از راه دور تلویزیون

- 1 هنگام اتصال وسیله به تلویزیون، نوار وضعیت را به سمت پایین بکشید تا پانل اعلان باز شود.
- 2 به MHL وصل شد ضربه بزنید.
- 3 همچنین برای باز کردن پانل اعلان، می‌توانید دکمه زردرنگ روی کنترل از راه دور تلویزیون را فشار دهید.

قطع اتصال دستگاه از تلویزیون

- کابل MHL™ یا مبدل MHL را از دستگاه خود جدا کنید.

صفحه آینه

برای این که بتوانید بدون اتصال کابل صفحه نمایش وسیله خود را بر روی تلویزیون یا هر صفحه نمایش بزرگ دیگری نمایش دهید، از ویژگی صفحه آینه استفاده کنید. فن‌آوری Wi-Fi Direct™ بین دو وسیله اتصال بی‌سیم برقرار می‌کند و بنابراین می‌توانید به راحتی روی مبل تکیه دهید و از عکس‌های دلخواه خود لذت ببرید. همچنین می‌توانید با استفاده از این ویژگی و از طریق بلندگوهای تلویزیون به موسیقی داخل وسیله خود گوش دهید.

! برای این که عملکرد بالا کار کند، تلویزیون شما باید از ویژگی صفحه آینه بر اساس Wi-Fi CERTIFIED Miracast™ پشتیبانی کند. اگر تلویزیون شما از صفحه آینه پشتیبانی نکند، می‌بایست آداپتور بی‌سیم صفحه نمایش را جداگانه خریداری کنید.

! هنگام استفاده از صفحه آینه، اگر تداخلی از سایر شبکه‌های Wi-Fi® دریافت شود ممکن است گاهی اوقات کیفیت تصویر تحت تأثیر منفی قرار گیرد.

انعکاس صفحه دستگاه خود روی صفحه تلویزیون

- 1 **تلویزیون:** دستورالعمل‌های راهنمای کاربری تلویزیون خود را دنبال کنید و عملکرد انعکاس صفحه آن را روشن کنید.
 - 2 **دستگاه شما:** نوار وضعیت را به پایین بکشید، سپس روی % ضربه بزنید.
 - 3 **قابلیت اتصال Xperia™ < همسان ساز صفحه** را بیابید و روی آن ضربه بزنید.
 - 4 روی **همسان ساز صفحه را روشن کنید** ضربه بزنید و یک دستگاه را انتخاب کنید.
- ! هنگام استفاده از انعکاس صفحه، ناحیه آنتن Wi-Fi در دستگاه خود را نبوشانید.

اتصال دستگاه به خودرو با استفاده از MirrorLink™

MirrorLink™ پروتکلی است که دستگاه شما می‌تواند به واسطه آن و با استفاده از کابل USB با سیستم اطلاع‌رسانی خودرو (که مورد تأیید MirrorLink™ است) ارتباط برقرار کند. پس از انجام تمام مقدمات، می‌توانید دستگاه خود را با استفاده از دکمه‌های کنسول مرکزی یا دکمه‌های روی فرمان کنترل کنید؛ دستگاه شما در زمان اتصال شارژ نیز می‌شود.

! اگر اتصال بین دستگاه و سیستم اطلاع‌رسانی برقرار نشود، ممکن است لازم شود MirrorLink™ را به صورت دستی اجرا کنید یا بررسی کنید درگاه‌های USB به صورت صحیح با کابل وصل شده باشد.

! داده‌های تحت حفاظت از طریق MirrorLink™ در دسترس نیست.

برای راه‌اندازی MirrorLink™ به صورت دستی

- 1 دقت کنید دستگاه با استفاده از کابل USB به سیستم اطلاع‌رسانی خودرو وصل شده باشد.
- 2 از صفحه اصلی، به **☰** ضربه بزنید.
- 3 **تنظیمات > قابلیت اتصال Xperia™ > شروع به کار MirrorLink™** را پیدا کنید و به آن ضربه بزنید.
- 4 به **تأیید** ضربه بزنید.

استفاده از هدست



! جهت کارآیی بهینه، از وسایل جانبی همراه وسیله و یا سایر وسایل جانبی سازگار با آن استفاده کنید.

برای استفاده از هدست

- 1 هدست را به وسیله خود وصل کنید.
 - 2 برای پاسخ دادن به یک تماس، کلید پاسخ‌گویی به تماس را فشار دهید.
 - 3 برای پایان دادن به یک تماس، کلید پاسخ‌گویی به تماس را فشار دهید.
- ! اگر هدست همراه با وسیله عرضه نشده است، می‌توانید آن را جداگانه خریداری کنید.
- ☀ اگر به موسیقی گوش می‌دهید، موسیقی هنگام پاسخ دادن به تماس متوقف می‌شود و پس از پایان دادن به تماس دوباره ادامه می‌یابد.

Smart Connect

با استفاده از برنامه Smart Connect، تنظیم کنید هنگام اتصال یا قطع اتصال یک وسیله جانبی چه اتفاقی در وسیله بیفتد. همچنین می‌توانید با استفاده از Smart Connect وسیله خود را به گونه‌ای تنظیم کنید که در زمان‌های مشخصی از روز اقدام یا گروهی از اقدامات انجام شود.

برای مثال، می‌توانید رویدادی را ایجاد کنید تا هنگام اتصال هدست یا هدفون اقدامات زیر در وسیله انجام شود:

- بین ساعت 7 تا 9 صبح در مسیر کار برنامه «WALKMAN» راه‌اندازی شود و مرورگر وب روزنامه صبح را باز کند. میزان صدای زنگ بر روی حالت ورزشی تنظیم شود.
- در راه برگشت از محل کار، رادیو FM راه‌اندازی و برنامه یادداشت‌ها همراه با فهرست خرید شما به نمایش در آید.

برای راه‌اندازی برنامه Smart Connect

- 1 از صفحه اصلی، به **☰** ضربه بزنید.
- 2 **☰** را پیدا کنید و به آن ضربه بزنید.

برای ایجاد یک رویداد Smart Connect

- 1 برنامه Smart Connection را باز کنید. اگر Smart Connect را برای بار نخست باز می‌کنید، برای بستن صفحه نمایش معرفی به **تأیید** ضربه بزنید.
 - 2 به **+** ضربه بزنید.
 - 3 یک نام به رویداد اختصاص دهید، سپس به **ایجاد کردن** ضربه بزنید.
 - 4 در بخش **زمان**، یا وسیله جانبی یا فاصله زمانی و یا هر دو را اضافه کنید.
 - 5 در بخش **این کار را انجام دهید**، آنچه را می‌خواهید هنگام اتصال وسیله جانبی یا در زمان مشخصی در دستگاه انجام شود اضافه کنید.
 - 6 در بخش **در انتها**، آنچه را می‌خواهید هنگام قطع اتصال وسیله جانبی یا در پایان فاصله زمانی انجام شود اضافه کنید. در صورت تنظیم هر دو شرط، اقدامات مورد نظر یا هنگام قطع اتصال وسیله جانبی و یا در پایان فاصله زمانی انجام می‌شود.
- ☀ برای افزودن یک وسیله جانبی Bluetooth®، ابتدا آن را با دستگاه خود جفت کنید.

برای ویرایش یک رویداد Smart Connect

- 1 برنامه Smart Connection را باز کنید.
 - 2 در زبانه **رویدادها**، به رویداد مورد نظر ضربه بزنید.
 - 3 اگر رویداد خاموش شده است، نشانگر کشویی را به راست بکشید.
 - 4 تنظیمات را طبق سلیقه خود تغییر دهید.
- ☛ برای حذف یک رویداد، به ردیف مربوط به رویداد ضربه بزنید، سپس به **>** **حذف رویداد** و برای تأیید به **حذف** ضربه بزنید.

مدیریت دستگاه‌ها

برای مدیریت وسایل جانبی هوشمندی که قابلیت اتصال به دستگاه را دارند مانند SmartTags، SmartWatch و هدست هوشمند بیسیم حرفه ای محصول Sony، از برنامه Smart Connect استفاده کنید. Smart Connect برنامه های مورد نیاز را دانلود کرده و برنامه های طرف ثالث را در صورت وجود پیدا می کند. دستگاه هایی که قبلاً متصل شده بودند، در یک فهرست نشان داده می شوند و می توانید در مورد قابلیت های هر دستگاه اطلاعات بیشتری کسب کنید.

جفت کردن و اتصال یک وسیله جانبی

- 1 برنامه Smart Connect را اجرا کنید. اگر Smart Connect را برای اولین بار اجرا می کنید، روی **تأیید** ضربه بزنید تا صفحه معرفی بسته شود.
- 2 روی **دستگاه‌ها** ضربه بزنید، سپس روی **+** ضربه بزنید.
- 3 بر روی **تأیید** ضربه بزنید تا جستجوی دستگاه ها آغاز شود.
- 4 در لیست نتایج جستجو، روی نام دستگاه مورد نظر برای اضافه کردن ضربه بزنید.

انجام تنظیمات وسیله جانبی متصل

- 1 وسیله جانبی را با دستگاه جفت کرده و به آن وصل شوید.
- 2 برنامه Smart Connect را اجرا کنید.
- 3 روی **دستگاه‌ها** ضربه بزنید، سپس روی نام وسیله جانبی ضربه بزنید.
- 4 تنظیمات دلخواه را تغییر دهید.

همگام سازی داده ها در دستگاه

درباره همگام سازی داده ها در دستگاه خود

می توانید بر اساس برنامه های کاربردی نصب شده در دستگاه خود، از چند حساب ایمیل، خدمات همگام سازی و سایر حساب ها، مخاطبین، ایمیل ها، رویدادهای تقویم و سایر اطلاعات خود را همگام کنید. همگام کردن دستگاه با سایر منابع اطلاعاتی راهی ساده و عملی برای به روز ماندن است. با فعال کردن عملکرد همگام سازی خودکار می توانید داده ها را به طور خودکار همگام سازی کنید.

فعال کردن عملکرد همگام سازی خودکار

- 1 نوار وضعیت را به پایین بکشید، سپس روی **ضربه بزنید**.
- 2 نشانگر کنار **همگام خودکار** را به سمت راست بکشید.

همگام کردن با خدمات Google™

دستگاه خود را با خدمات مختلف Google™ همگام کنید تا اطلاعات شما، بر روی هر دستگاهی که در آن حساب Google™ خود استفاده می کنید همیشه به روز باشند. برای مثال می توانید مخاطبین، Gmail™ و داده های تقویم خود را همگام سازی کنید.

برای تنظیم اشتراک Google™ جهت همگام سازی

- 1 از داخل صفحه اصلی، به **ضربه بزنید**.
- 2 به **تنظیمات > افزودن حساب > Google** ضربه بزنید.
- 3 برای ایجاد اشتراک Google™، برنامه جادویی ثبت نام را دنبال کنید و یا اگر اشتراک دارید وارد سیستم شوید.
- 4 به اشتراک Google™ خود که تازه ایجاد کرده اید ضربه بزنید و سپس به مواردی که می خواهید همگام شود ضربه بزنید.

همگام سازی دستی با حساب Google™

- 1 از صفحه اصلی، روی **ضربه بزنید**.
- 2 روی **تنظیمات > Google** ضربه بزنید.
- 3 روی حساب Google™ مورد نظر برای همگام سازی ضربه بزنید.
- 4 **را فشار دهید**، سپس روی **هم اکنون همگام سازی کنید** ضربه بزنید.

همگام سازی یک برنامه با حساب Google™

- 1 در صفحه اصلی، روی **ضربه بزنید**.
- 2 روی **تنظیمات > Google** ضربه بزنید.
- 3 روی حساب Google™ مورد نظر برای همگام کردن ضربه بزنید. فهرست برنامه هایی که قابلیت همگام شدن با حساب Google را دارند نشان داده خواهد شد.
- 4 روی برنامه ای که می خواهید با حساب Google انتخابی همگام شود ضربه بزنید.

برای همگام کردن داده های مرورگر وب

- 1 از داخل صفحه اصلی، به **ضربه بزنید**.
- 2 به **تنظیمات > Google** ضربه بزنید.
- 3 به اشتراک Google™ مورد نظر برای همگام کردن ضربه بزنید، سپس به **همگام کردن مرورگر** ضربه بزنید.

حذف یک حساب Google™

- 1 در صفحه اصلی، روی **ضربه بزنید**.
- 2 روی **تنظیمات > Google** ضربه بزنید.
- 3 در فهرست حساب ها، روی حساب Google™ مورد نظر برای حذف ضربه بزنید.
- 4 **را فشار دهید**، سپس روی **حذف حساب** ضربه بزنید.
- 5 برای تایید، دوباره روی **حذف حساب** ضربه بزنید.

همگام سازی با Microsoft® Exchange ActiveSync®

با استفاده از حساب Microsoft Exchange ActiveSync، می توانید به ایمیل ها، ملاقات های تقویم و مخاطبین شرکتی روی دستگاه خود دسترسی یابید. پس از تنظیم، می توانید اطلاعات خود را در برنامه های **ایمیل**، **تقویم** و **مخاطبین** پیدا کنید.

تنظیم ایمیل، تقویم و مخاطبین شرکتی برای همگام سازی

- 1 در صفحه اصلی خود، روی **⋮** ضربه بزنید.
- 2 روی **تنظیمات > افزودن حساب < Exchange ActiveSync** ضربه بزنید.
- 3 آدرس ایمیل و کلمه عبور شرکتی خود را وارد کنید.
- 4 روی **بعد** ضربه بزنید. دستگاه شما شروع به دریافت اطلاعات حساب می‌کند. اگر خطایی رخ داد، با مدیر شبکه شرکت خود تماس بگیرید، سپس نام دامنه و اطلاعات سرور را برای حساب خود به صورت دستی وارد کنید.
- 5 برای اینکه سرور شرکتی شما بتواند دستگاه شما را کنترل نماید، روی **تأیید** ضربه بزنید.
- 6 داده‌های مورد نظر را برای همگام سازی با دستگاه، مانند مخاطبین یا موارد تقویم، انتخاب کنید.
- 7 در صورت تمایل، مدیر دستگاه را فعال کنید تا به سرور شرکت اجازه دهید ویژگی‌های امنیتی خاصی را در دستگاه شما کنترل کند. به عنوان مثال، می‌توانید به سرور شرکتی خود اجازه دهید که قوانین رمز عبور و کدگذاری حافظه را تنظیم نماید.
- 8 هنگامی که تنظیم انجام شد، یک نام برای حساب شرکتی خود وارد کنید.

برای ویرایش تنظیمات مخاطبین، تقویم و ایمیل شرکتی

- 1 از داخل صفحه اصلی، به **⋮** ضربه بزنید.
- 2 به **ایمیل** ضربه بزنید، سپس به **⋮** ضربه بزنید.
- 3 به **تنظیمات** ضربه بزنید و اشتراک شرکتی مورد نظر را انتخاب کنید.
- 4 تنظیمات دلخواه را تغییر دهید.

برای تنظیم فاصله زمانی همگام‌سازی اشتراک شرکتی

- 1 از داخل صفحه اصلی، به **⋮** ضربه بزنید.
- 2 به **ایمیل** ضربه بزنید، سپس به **⋮** ضربه بزنید.
- 3 به **تنظیمات** ضربه بزنید و اشتراک شرکتی مورد نظر را انتخاب کنید.
- 4 به **بررسی تعداد دفعات** ضربه بزنید و گزینه دلخواه فاصله زمانی را انتخاب کنید.

برای حذف یک اشتراک شرکتی

- 1 از داخل صفحه اصلی، به **⋮** ضربه بزنید.
- 2 به **تنظیمات < Exchange ActiveSync** ضربه بزنید، سپس اشتراک شرکتی خود را انتخاب کنید.
- 3 به **⋮** ضربه بزنید، سپس به **حذف حساب** ضربه بزنید.
- 4 دوباره برای تأیید به **حذف حساب** ضربه بزنید.

همگام کردن با Facebook™

دو روش برای استفاده از Facebook™ روی دستگاه شما وجود دارد. می‌توانید از برنامه استاندارد Facebook برای دسترسی به حساب آنلاین Facebook خود استفاده کنید یا می‌توانید حساب Facebook خود را با دستگاه خود همگام کنید و محتوا را بین Facebook™ و بسیاری برنامه‌های دیگر به اشتراک بگذارید. برای مثال می‌توانید موسیقی را در برنامه «WALKMAN» روی دستگاه خود از طریق Facebook به اشتراک بگذارید. برای همگام سازی دستگاه خود با Facebook، باید ابتدا حساب «Xperia™ with Facebook» را تنظیم کنید.

برای تنظیم اشتراک «Xperia™ با Facebook» در وسیله

- 1 از داخل صفحه اصلی، به **⋮** ضربه بزنید.
- 2 به **تنظیمات < افزودن حساب < Xperia™ همراه با Facebook** ضربه بزنید.
- 3 دستورالعمل‌های روی صفحه نمایش را دنبال کنید و وارد اشتراک Facebook™ خود شوید یا اشتراک جدیدی را ایجاد کنید.

برای همگام کردن «Xperia™ با Facebook» به روش دستی

- 1 از داخل صفحه اصلی، به **⋮** ضربه بزنید.
- 2 به **تنظیمات < Xperia™ همراه با Facebook** ضربه بزنید.
- 3 اشتراک مورد نظر را جهت همگام شدن انتخاب کنید.
- 4 **⋮** را فشار دهید، سپس به **هم اکنون همگام سازی کنید** ضربه بزنید.

برای حذف یک اشتراک «Xperia™ با Facebook»

! هنگام حذف اشتراک «Xperia™ همراه با Facebook» از وسیله، اشتراک آنلاین Facebook حذف نمی‌شود و همچنان می‌توانید از طریق رایانه به آن دسترسی داشته باشید.

- 1 از داخل صفحه اصلی، به  ضربه بزنید.
- 2 به **تنظیمات** < **Xperia™ همراه با Facebook** ضربه بزنید.
- 3 اشتراک مورد نظر را جهت حذف انتخاب کنید.
- 4  را فشار دهید، سپس به **حذف حساب** ضربه بزنید.
- 5 دوباره برای تأیید به **حذف حساب** ضربه بزنید.

تقویم و ساعت زنگ دار

تقویم

درباره تقویم

دستگاه شما دارای تقویمی برای مدیریت برنامه زمانی شماست. اگر حساب Google™ داشته باشید، می‌توانید تقویم دستگاه را با تقویم وب خود همگام کنید. بخش همگام سازی با Microsoft® Exchange ActiveSync را در صفحه 100 ببینید.





تنظیم نمای تقویم

- 1 از صفحه اصلی خود، روی  ضربه بزنید، سپس **تقویم** را پیدا کنید و روی آن ضربه بزنید.
- 2 برای باز کردن منوی کشویی به پیکان رو به پایین ضربه بزنید، سپس یک گزینه را انتخاب کنید.

برای مشاهده چند تقویم

- 1 از صفحه اصلی، به  ضربه بزنید و سپس **تقویم** را پیدا کنید و به آن ضربه بزنید.
- 2 به  ضربه بزنید و سپس به **تقویم ها** ضربه بزنید.
- 3 به این مورد ضربه بزنید تا تقویم‌های مورد نظر برای مشاهده انتخاب شود.



ایجاد یک رویداد تقویم

- 1 در صفحه اصلی خود، روی  و سپس **تقویم** ضربه بزنید.
 - 2 روی  ضربه بزنید.
 - 3 اگر تقویم خود را با یک یا چند حساب همگام سازی کرده‌اید، حساب مورد نظر را برای افزودن این رویداد انتخاب کنید. اگر فقط می‌خواهید این رویداد را به دستگاه اضافه کنید، روی **تقویم دستگاه** ضربه بزنید.
 - 4 نام، زمان، مکان و شرح رویداد را وارد کنید.
 - 5 روی **بیشتر** ضربه بزنید و یادآور مربوط به رویداد را انتخاب کنید. برای افزودن یادآور جدید مربوط به رویداد، روی  ضربه بزنید.
 - 6 در صورت تمایل، گزینه دیگری را در **تکرار** انتخاب کنید.
 - 7 روی **انجام شد** ضربه بزنید.
- 🔔 هنگامی که زمان قرار فرا برسد، دستگاه شما برای یادآوری صدای کوتاهی را پخش می‌کند. همچنین،  در نوار وضعیت نشان داده می‌شود.

مشاهده یک رویداد تقویم

- 1 از صفحه اصلی، به  ضربه بزنید، سپس به **تقویم** ضربه بزنید.
- 2 به رویدادی که می‌خواهید مشاهده کنید ضربه بزنید.

برای تغییر تنظیمات تقویم

- 1 از صفحه اصلی، به  ضربه بزنید، سپس به **تقویم** ضربه بزنید.
- 2  را فشار دهید، سپس به **تنظیمات** ضربه بزنید.
- 3 به تنظیمی که می‌خواهید تغییر یابد ضربه بزنید و سپس مطابق با سلیقه خود ویرایش کنید.

ساعت زنگ دار

درباره ساعت زنگ‌دار

از وسیله خود به عنوان ساعت زنگ‌دار استفاده کنید و صداهای مختلف موجود در وسیله را به عنوان سیگنال زنگ هشدار انتخاب کنید. اگر وسیله خاموش باشد، زنگ هشدار به صدا در نمی‌آید. اما اگر دستگاه را بر روی حالت بی‌صدا یا حالت هواپیما تنظیم کنید، به صدا در نمی‌آید. اگر از یکی از این حالت‌ها استفاده کنید، می‌توانید دستگاه را هنگام خواب روشن نگه دارید و با صدای تماس تلفنی از خواب بیدار نشوید.

برای باز کردن ساعت زنگ دار

- 1 از صفحه اصلی، به  ضربه بزنید.
- 2 **هشدار** را پیدا کنید و به آن ضربه بزنید.

برای تنظیم زنگ هشدار جدید

- 1 از داخل صفحه اصلی، به **⋮** ضربه بزنید.
- 2 **هشدار و ساعت** را پیدا کنید و به آن ضربه بزنید.
- 3 به **+** ضربه بزنید.
- 4 به **زمان** ضربه بزنید و به بالا یا پایین حرکت کنید تا زمان تنظیم شود.
- 5 به **تنظیم** ضربه بزنید.
- 6 در صورت تمایل، سایر تنظیمات زنگ هشدار را ویرایش کنید.
- 7 به **انجام شد** ضربه بزنید.

برای ویرایش زنگ هشدار موجود

- 1 از داخل صفحه اصلی، به **⋮** ضربه بزنید.
- 2 **هشدار و ساعت** را پیدا کنید و به آن ضربه بزنید.
- 3 به زنگ هشدار که می‌خواهید ویرایش شود ضربه بزنید.
- 4 به **زمان** ضربه بزنید و به بالا یا پایین حرکت کنید تا زمان تنظیم شود.
- 5 به **تنظیم** ضربه بزنید.
- 6 در صورت تمایل، سایر تنظیمات زنگ هشدار را ویرایش کنید.
- 7 به **انجام شد** ضربه بزنید.

! فرمت زمانی مشاهده شده برای زنگ هشدار همان فرمتی است که برای تنظیمات زمان کلی انتخاب می‌کنید، مثلاً 12 ساعته یا 24 ساعته.

غیر فعال کردن زنگ هشدار

- 1 در صفحه اصلی خود، روی **⋮** ضربه بزنید.
- 2 **هشدار و ساعت** را پیدا کرده و روی آن ضربه بزنید.
- 3 نشانگر را در کنار زنگ هشدار مورد نظر برای غیرفعال کردن بکشید.

فعال کردن زنگ هشدار موجود

- 1 در صفحه اصلی خود، روی **⋮** ضربه بزنید.
- 2 **هشدار و ساعت** را پیدا کرده و روی آن ضربه بزنید.
- 3 نشانگر را در کنار زنگ هشدار مورد نظر برای فعال کردن را بکشید.

برای حذف زنگ هشدار

- 1 از صفحه اصلی، به **⋮** ضربه بزنید.
- 2 **هشدار و ساعت** را پیدا کنید و به آن ضربه بزنید.
- 3 زنگ هشدار مورد نظر برای حذف را لمس کنید و نگه دارید.
- 4 به **حذف هشدار** ضربه بزنید، سپس به **بله** ضربه بزنید.

تنظیم صدای زنگ به عنوان زنگ هشدار

- 1 در صفحه اصلی خود، روی **⋮** ضربه بزنید.
- 2 **هشدار و ساعت** را پیدا کرده و روی آن ضربه بزنید.
- 3 به زنگ هشدار که می‌خواهید ویرایش کنید ضربه بزنید.
- 4 روی **صدای زنگ هشدار** ضربه بزنید و گزینه‌ای را انتخاب کنید سپس روی **انجام شد** ضربه بزنید.
- 5 روی **انجام شد** ضربه بزنید.

برای تنظیم زنگ هشدار تکرار شونده

- 1 از صفحه اصلی، به **⋮** ضربه بزنید.
- 2 **هشدار و ساعت** را پیدا کنید و به آن ضربه بزنید.
- 3 به زنگ هشدار که می‌خواهید ویرایش کنید ضربه بزنید.
- 4 به **تکرار** ضربه بزنید.
- 5 کادرهای مربوط به روزهای مورد نظر را علامتگذاری کنید، سپس به **تأیید** ضربه بزنید.
- 6 به **انجام شد** ضربه بزنید.

تنظیم عنوان زنگ هشدار

- 1 در صفحه اصلی خود، روی **⋮** ضربه بزنید.
- 2 **هشدار و ساعت** را پیدا کرده و روی آن ضربه بزنید.
- 3 روی زنگ هشدار که می‌خواهید ویرایش کنید ضربه بزنید.
- 4 نام زنگ هشدار را در بخش **متن هشدار** وارد کنید.
- 5 روی **انجام شد** ضربه بزنید.

فعال کردن عملکرد لرزش جهت زنگ هشدار

- 1 در صفحه اصلی خود، روی  ضربه بزنید.
 - 2 **هشدار و ساعت** را پیدا کرده و روی آن ضربه بزنید.
 - 3 روی زنگ هشدار که می خواهید ویرایش کنید ضربه بزنید.
 - 4 گزینه **لرزش** را انتخاب کنید.
 - 5 روی **انجام شد** ضربه بزنید.
- ! ویژگی لرزش در هنگام ایجاد زنگ هشدار به طور پیش فرض فعال می شود.

تنظیم به صدا در آمدن زنگ های هشدار در حالت بیصدا

- 1 از صفحه اصلی خود، روی  ضربه بزنید.
 - 2 **هشدار و ساعت** را پیدا کنید و روی آن ضربه بزنید، سپس برای انتخاب زنگ هشدار، ضربه بزنید.
 - 3 گزینه **هشدار در حالت بیصدا** را انتخاب کنید.
 - 4 روی **انجام شد** ضربه بزنید.
- ! هنگام ایجاد زنگ هشدار جدید، به صدا در آمدن در هنگام بیصدا بودن دستگاه به طور پیش فرض فعال است.

قطع موقت زنگ هشدار هنگام به صدا در آمدن آن

- به **قطع موقت** ضربه بزنید.

خاموش کردن زنگ هشدار هنگام به صدا در آمدن آن

-  را به راست بکشید.

نقشه ها و مکان ها

خدمات و منابع مکانی

با استفاده از دستگاه، موقعیت خود را پیدا کنید. دو روش یا منبع برای این کار وجود دارد: ماهواره های GPS و شبکه های بی سیم. اگر فقط به محل تقریبی خود نیاز دارید و می خواهید سریع از آن مطلع شوید، گزینه شبکه های بی سیم (شبکه های Wi-Fi و تلفن همراه) را فعال کنید. اما اگر موقعیت دقیق تری می خواهید و دید باز به آسمان دارید، گزینه GPS را فعال کنید. در شرایطی که اتصال به شبکه بی سیم ضعیف است، باید هر دو گزینه را فعال کنید تا مطمئن شوید که محل شما پیدا خواهد شد. زمانی که خدمات مکانی را فعال کنید، هردو گزینه به طور پیش فرض فعال می شوند.

! Sony دقت هیچ کدام از خدمات محل یابی از جمله خدمات ناوبری، اما نه محدود به آن، را تضمین نمی کند.

فعال کردن خدمات مکانی

- 1 نوار وضعیت را به پایین بکشید، سپس روی **⌘** ضربه بزنید.
- 2 روی **سرویس های مکان** ضربه بزنید.
- 3 نشانگر کنار **دسترسی به محل من** را به سمت راست بکشید.
- 4 برای تایید دو بار روی **موافق** ضربه بزنید.

! با فعال کردن خدمات مکانی، **ماهواره های GPS** و **خدمات مکانی (Wi-Fi)** Google و شبکه تلفن همراه) به طور پیش فرض فعال می شوند. نمی توانید هرکدام را به طور دستی غیرفعال کنید.

اجازه به برنامه های Google برای دسترسی به موقعیت مکانی شما

- 1 نوار وضعیت را به پایین بکشید، سپس روی **⌘** ضربه بزنید.
- 2 روی **Google < تنظیمات محل** ضربه بزنید.
- 3 نشانگر کنار **دسترسی برنامه های Google به مکان** را به سمت راست بکشید.

! برای استفاده از خدمات موقعیت مکانی باید در حساب Google™ وارد شده باشید.

استفاده از GPS

دستگاه شما دارای یک گیرنده GPS (سیستم موقعیت یابی جهانی) است که از امواج ماهواره ای برای محاسبه موقعیت شما استفاده می کند. دستگاه شما از GLONASS (سیستم جهانی ناوبری ماهواره ای) نیز پشتیبانی می کند. هردو سیستم مکمل یکدیگرند و در صورت نیاز به جای هم به کار می روند تا دقت موقعیت یابی افزایش یافته و تجربه ناوبری بهبود یابد. زمانی که GPS را فعال می کنید، سیستم GLONASS به طور خودکار فعال می شود.

! وقتی از قابلیت هایی استفاده می کنید که به گیرنده GPS و GLONASS برای یافتن موقعیت شما نیاز دارند، دقت کنید که دید باز به آسمان داشته باشید.

فعال GPS

- 1 نوار وضعیت را به پایین بکشید، سپس روی **⌘** ضربه بزنید.
 - 2 روی **سرویس های مکان** ضربه بزنید.
 - 3 نشانگر کنار **دسترسی به محل من** را به سمت راست بکشید.
 - 4 برای تایید روی **موافق** ضربه بزنید.
- ! زمانی که GPS را فعال می کنید، سیستم GLONASS به طور خودکار فعال می شود.

دستیابی به بهترین کارایی

اولین باری که از GPS استفاده می کنید، ممکن است 5 تا 10 دقیقه طول بکشد تا موقعیت شما پیدا شود. برای کمک به جستجو، باید اطمینان حاصل کنید که آسمان به وضوح دیده می شود. بی حرکت بایستید و دقت کنید آنتن GPS (منطقه پررنگ شده در تصویر) نیز پوشیده نباشد. سیگنال های GPS می تواند از ابرها و مواد پلاستیکی بگذرد اما گذشتن آنها از اکثر اشیاء سخت از قبیل ساختمان و کوه امکان پذیر نیست. اگر بعد از چند دقیقه موقعیت شما پیدا نشد، موقعیت خود را تغییر دهید.



Google Maps™

با استفاده از Google Maps™ می‌توانید موقعیت کنونی خود را دنبال کنید، وضعیت های ترافیکی را به صورت آنی مشاهده و جهت های دقیق مورد نیاز برای رسیدن به مقصد خود را دریافت نمایید. بنابراین می‌توانید پیش از سفر نقشه های مورد نیاز را دریافت و بر روی کارت حافظه ذخیره کنید تا از هزینه های بالای رومینگ جلوگیری شود.

! برنامه Google Maps™ به استفاده از اتصال اینترنت نیاز دارد. ممکن است زمان اتصال به اینترنت از طریق دستگاه مشمول هزینه های اتصال داده شوید. برای کسب اطلاعات بیشتر، با اپراتور شبکه خود تماس بگیرید. برنامه کاربردی Google Maps™ ممکن است در هر بازار، کشور یا منطقه ای در دسترس نباشد.

برای استفاده از Google Maps™

- 1 از صفحه اصلی، به ☰ ضربه بزنید.
- 2 **Maps** را پیدا کنید و به آن ضربه بزنید.

! اگر می‌خواهید از Google Maps™ استفاده کنید، باید یکی از روش های محل یابی موجود در **تنظیمات < سرویس های مکان** را انتخاب کنید.

جهت کسب اطلاعات بیشتر درباره Google Maps™

- هنگام استفاده از Google Maps™، به ☰ ضربه بزنید، سپس به **راهنما** ضربه بزنید.

مشاهده موقعیت دوستان با Google Latitude™

برای مشاهده موقعیت دوستان در نقشه ها و به اشتراک گذاشتن موقعیت و سایر اطلاعات خود با آنها، به Google Latitude™ بپیوندید.

قفل کردن و حفاظت از دستگاه

شماره IMEI

هر وسیله یک شماره IMEI (شناسه بین‌المللی تلفن همراه) منحصر به فرد دارد. شما باید یک کپی از این شماره را نزد خود نگه دارید. در صورت سرقت وسیله، ارائه‌دهنده خدمات شبکه شما می‌تواند با استفاده از این شناسه بین‌المللی تلفن همراه (IMEI) از دسترسی تلفن به شبکه در داخل کشور جلوگیری کند.

مشاهده شماره IMEI خود

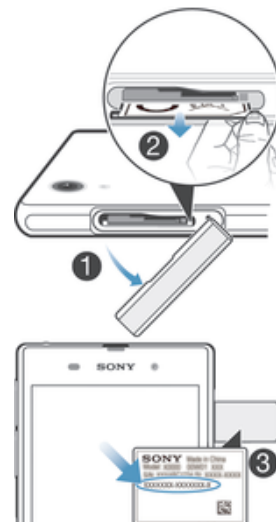

- 1 درپوش شیار میکرو سیم کارت را جدا کنید.
- 2 نوک انگشت خود را زیر لبه راست یا چپ سینی برچسب قرار دهید، سپس سینی برچسب را بیرون بکشید تا شماره IMEI خود را ببینید.
- ☛ همچنین می‌توانید شماره گیر دستگاه را باز کنید و *#06#* را وارد کنید تا شماره IMEI نشان داده شود.

برای مشاهده شماره IMEI وسیله

- 1 از داخل صفحه اصلی، به **⋮** ضربه بزنید.
- 2 **تنظیمات > درباره تلفن > وضعیت** را پیدا کنید و به آن ضربه بزنید.
- 3 به **IMEI** بروید و شماره **IMEI** را مشاهده کنید.

حفاظت از سیم کارت

می‌توانید با یک پین (شماره شناسایی شخصی) هر یک از سیم کارت‌های مورد استفاده در وسیله را قفل کنید یا قفل آن را باز کنید. زمانی که سیم کارتی قفل می‌شود، اشتراک مربوط به آن نیز مورد حفاظت قرار می‌گیرد.

اگر پین خود را بیش از حداکثر دفعات مجاز به صورت اشتباه وارد کنید، سیم کارت شما مسدود خواهد شد. سپس باید کلید شخصی رفع انسداد (PUK) خود و پین جدید را وارد کنید. PIN و PUK را شرکت مخابراتی در اختیار شما قرار می‌دهد.

برای قفل کردن یک سیم کارت

- 1 از داخل صفحه اصلی، به **⋮** ضربه بزنید.
- 2 **تنظیمات > امنیت > تنظیم انسداد سیم کارت > انسداد سیم کارت** را پیدا کنید و به آن ضربه بزنید.
- 3 پین سیم کارت را وارد کنید و به **تأیید** ضربه بزنید.

برای تغییر پین سیم کارت

- 1 از صفحه اصلی، به **☰** ضربه بزنید.
- 2 **تنظیمات > امنیت > تنظیم انسداد سیم کارت** را پیدا کنید و به آن ضربه بزنید.
- 3 به **تغییر پین سیم کارت** ضربه بزنید.
- 4 پین قبلی سیم کارت را وارد کنید و به **تأیید** ضربه بزنید.
- 5 پین جدید سیم کارت را وارد کنید و به **تأیید** ضربه بزنید.
- 6 پین جدید سیم کارت را دوباره وارد کنید و به **تأیید** ضربه بزنید.

برای تغییر پین 2 سیم کارت

- 1 از داخل صفحه اصلی، به **☰** ضربه بزنید.
- 2 **تنظیمات > تنظیمات تماس** را پیدا کنید و به آن ضربه بزنید.
- 3 به **شماره شماره گیری ثابت > تغییر پین 2** ضربه بزنید.
- 4 پین 2 قبلی سیم کارت را وارد کنید و به **تأیید** ضربه بزنید.
- 5 پین 2 جدید سیم کارت را وارد کنید و به **تأیید** ضربه بزنید.
- 6 پین 2 جدید سیم کارت را تأیید کنید و به **تأیید** ضربه بزنید.

باز کردن قفل سیم کارت قفل شده

- 1 کد PUK را وارد کرده و روی **←** ضربه بزنید.
 - 2 یک کد PIN جدید وارد کنید و روی **←** ضربه بزنید.
 - 3 کد PIN جدید را دوباره وارد کنید و روی **←** ضربه بزنید.
- ! اگر چند بار کد PUK را اشتباه وارد کنید، سیم کارت قفل خواهد شد. در این صورت، باید برای دریافت سیم کارت جدید با ارائه دهنده خدمات خود تماس بگیرید.

تنظیم قفل صفحه

چند راه برای قفل کردن صفحه نمایش وسیله وجود دارد. به عنوان مثال، می‌توانید از ویژگی باز کردن قفل به روش تشخیص چهره استفاده کنید که با استفاده از تصویر چهره شما، قفل صفحه نمایش را باز می‌کند. همچنین می‌توانید یک الگوی باز کردن قفل، کد پین عددی یا رمز عبور متنی تنظیم کنید.

بسیار حائز اهمیت است که الگوی باز کردن قفل صفحه نمایش، پین و رمز عبور خود را به یاد داشته باشید. اگر این اطلاعات را فراموش کنید، بازیابی اطلاعات مهم از قبیل مخاطبین و پیام‌ها امکان‌پذیر نیست. جهت کسب اطلاعات بیشتر، به بخش پشتیبانی مشتریان Sony مراجعه کنید.

تنظیم ویژگی بازکردن قفل با چهره

- 1 از صفحه اصلی خود، روی **☰** **تنظیمات > امنیت > قفل صفحه** ضربه بزنید.
 - 2 روی **باز کردن قفل با استفاده از چهره** ضربه بزنید، سپس برای گرفتن عکس از چهره خود، دستورالعمل‌های دستگاه خود را دنبال کنید.
 - 3 پس از اینکه چهره شما با موفقیت ضبط شد، روی **ادامه** ضربه بزنید.
 - 4 یک روش قفل پشتیبان را انتخاب کنید و دستورالعمل‌های دستگاه خود را برای تکمیل تنظیمات دنبال کنید.
- ! ویژگی بازکردن قفل با چهره نسبت به رمز عبور، پین یا الگوی قفل صفحه نمایش از امنیت کمتری برخوردار است. اگر کسی شبیه شما باشد می‌تواند قفل دستگاه شما را باز کند.

☞ برای کسب بهترین نتایج، در یک محیط بسته با روشنایی معمولی اما نه بسیار روشن، از چهره خود عکس بگیرید و دستگاه را روبروی چشمان خود نگه دارید.

باز کردن قفل صفحه نمایش با استفاده از ویژگی باز کردن قفل با چهره

- 1 صفحه را فعال کنید.
 - 2 از همان زاویه ای که برای باز کردن قفل با چهره عکس گرفتید، به دستگاه خود نگاه کنید.
- ☞ اگر ویژگی باز کردن قفل با چهره نتوانست چهره شما را تشخیص دهد، باید برای باز کردن قفل صفحه نمایش، الگوی پشتیبان را بکشید یا پین را وارد کنید.

برای غیر فعال کردن حالت حفاظتی باز کردن قفل با استفاده از چهره

- 1 از صفحه اصلی، به **☰** **تنظیمات > امنیت > قفل صفحه** ضربه بزنید.
- 2 طرح بازگشایی قفل ذخیره شده را بکشید یا پین خود را وارد کنید.
- 3 به **جایجا شدن** ضربه بزنید.

ایجاد الگوی باز کردن قفل صفحه

- 1 نوار وضعیت را به پایین بکشید، سپس روی % ضربه بزنید.
- 2 روی **امنیت < قفل صفحه >** الگو ضربه بزنید.
- 3 دستورالعمل های موجود در دستگاه را دنبال کنید.

باز کردن قفل صفحه با استفاده از الگوی بازگشایی قفل صفحه

- 1 صفحه را فعال کنید.
 - 2 الگوی بازگشایی قفل صفحه نمایش خود را بکشید.
- ! اگر الگوی بازگشایی پنج بار پیاپی رد شود، باید ۳۰ ثانیه صبر کنید و دوباره امتحان کنید.

برای تغییر الگوی باز کردن قفل صفحه

- 1 از داخل صفحه اصلی، به ☰ ضربه بزنید.
- 2 **تنظیمات < امنیت > قفل صفحه** را پیدا کنید و به آن ضربه بزنید.
- 3 الگوی باز کردن قفل صفحه را بکشید.
- 4 به **الگو** ضربه بزنید.
- 5 دستورالعمل های موجود در وسیله را دنبال کنید.

برای غیرفعال کردن الگوی باز کردن قفل صفحه نمایش

- 1 از صفحه اصلی، به ☰ **تنظیمات < امنیت > قفل صفحه** ضربه بزنید.
- 2 الگوی باز کردن قفل صفحه نمایش را بکشید.
- 3 روی **جابجا شدن** ضربه بزنید.

برای ایجاد پین باز کردن قفل صفحه

- 1 از صفحه اصلی، به ☰ **تنظیمات < امنیت > قفل صفحه < پین** ضربه بزنید.
- 2 یک پین عددی وارد کنید.
- 3 در صورت لزوم، برای کوچک کردن صفحه کلید به > ضربه بزنید.
- 4 به **ادامه** ضربه بزنید.
- 5 پین خود را دوباره وارد و تأیید کنید.
- 6 در صورت لزوم، برای کوچک کردن صفحه کلید به > ضربه بزنید.
- 7 به **تأیید** ضربه بزنید.

غیرفعال کردن PIN باز کردن قفل صفحه نمایش

- 1 از صفحه اصلی خود، روی ☰ **تنظیمات < امنیت > قفل صفحه** ضربه بزنید.
- 2 PIN خود را وارد کنید، سپس به **ادامه** ضربه بزنید.
- 3 روی **جابجا شدن** ضربه بزنید.

برای ایجاد رمز عبور قفل صفحه

- 1 از صفحه اصلی، به ☰ **تنظیمات < امنیت > قفل صفحه < رمز عبور** ضربه بزنید.
- 2 رمز عبور را وارد کنید.
- 3 در صورت لزوم، برای کوچک کردن صفحه کلید به > ضربه بزنید.
- 4 به **ادامه** ضربه بزنید.
- 5 رمز عبور خود را دوباره وارد و تأیید کنید.
- 6 در صورت لزوم، برای کوچک کردن صفحه کلید به > ضربه بزنید.
- 7 به **تأیید** ضربه بزنید.

برای غیرفعال کردن کلمه عبور باز کردن قفل صفحه نمایش



- 1 از صفحه اصلی، به ☰ **تنظیمات < امنیت > قفل صفحه** ضربه بزنید.
- 2 کلمه عبور خود را وارد کنید و به **ادامه** ضربه بزنید.
- 3 به **جابجا شدن** ضربه بزنید.

پشتیبانی و نگهداری

پشتیبانی دستگاه شما

با استفاده از برنامه «پشتیبانی» دستگاه خود، به جستجوی «راهنمای کاربر»، خواندن راهنماهای عیب‌یابی و پیدا کردن اطلاعات درباره به‌روزرسانی‌های نرم‌افزاری و سایر اطلاعات مربوط به محصول بپردازید.

برای دسترسی به برنامه «پشتیبانی»

- 1 از صفحه اصلی، به  ضربه بزنید.
 - 2  را پیدا کنید و به آن ضربه بزنید، سپس مورد پشتیبانی لازم را انتخاب کنید.
- ! برای کاهش هزینه‌های ترافیک داده هنگام استفاده از برنامه «پشتیبانی»، دقت کنید اتصال اینترنت برقرار باشد (ترجیحاً از طریق Wi-Fi).

راهنمای داخل منوها و برنامه‌ها

یک بخش راهنما در منوی گزینه‌های برخی از برنامه‌ها و تنظیمات گنجانده شده است که معمولاً با  در برنامه مورد نظر مشخص شده است.

در بهبود نرم‌افزار به ما کمک کنید

می‌توانید امکان ارسال اطلاعات مربوط به استفاده را در دستگاه خود فعال کنید تا Sony Mobile بتواند آمار و ارقام و گزارش‌های ناشناسی را در رابطه با اشکالات سیستم دریافت کند و نرم‌افزار سیستم را در آینده بهبود بخشد. هیچ بخشی از این اطلاعات گردآوری شده شامل اطلاعات شخصی نمی‌شود.

اجازه ارسال اطلاعات مصرف

- 1 نوار وضعیت را به پایین بکشید، سپس روی  ضربه بزنید.
- 2 درباره تلفن < تنظیمات اطلاعات استفاده را بیابید و روی آن ضربه بزنید.
- 3 اگر کادر ارسال اطلاعات استفاده علامتگذاری نشده است، آن را علامتگذاری کنید.
- 4 روی موافق ضربه بزنید.

به روز رسانی دستگاه

دستگاه خود را به آخرین نسخه نرم‌افزار به روز رسانی کنید تا عملکرد آن بهینه شود و آخرین بهبودها را دریافت کنید. برای به روز رسانی بی سیم، می‌توانید از برنامه مرکز به روز رسانی در دستگاه خود استفاده کنید یا برای به روز رسانی با استفاده از یک اتصال کابل USB، می‌توانید از برنامه PC Companion استفاده نمایید.

اگر به صورت بی سیم به روز رسانی کردید، می‌توانید هم از اتصال شبکه تلفن همراه و هم از اتصال یک شبکه Wi-Fi® استفاده کنید. اطمینان حاصل کنید که قبل از به روز رسانی، از همه داده‌های ذخیره شده در دستگاه خود فایل پشتیبان تهیه و آنها را ذخیره کرده باشید.

! ممکن است نسخه‌های جدید نرم‌افزار با همه دستگاه‌ها سازگار نباشد. هنگامی که از برنامه مرکز به روز رسانی برای اجرای به روز رسانی استفاده می‌کنید، یک اتصال داده برقرار می‌شود. همچنین، در دسترس بودن به روز رسانی‌ها در یک شبکه تلفن همراه به اپراتور شما بستگی دارد. برای کسب اطلاعات بیشتر، با اپراتور شبکه خود تماس بگیرید.

به‌روزرسانی وسیله به روش بی‌سیم

از برنامه Update center برای به‌روزرسانی وسیله خود به صورت بی‌سیم استفاده کنید. شما می‌توانید به‌روزرسانی‌های نرم‌افزاری را به طور دستی دانلود کنید و یا Update service را مجاز کنید تا هنگام موجود بودن دانلودها وسیله شما را به طور خودکار به‌روزرسانی کند. در صورت فعال بودن ویژگی به‌روزرسانی خودکار، هر بار که یک به‌روزرسانی موجود باشد یک اعلان در نوار وضعیت نشان خواهد شد.

برای دانلود دستی به روزرسانی‌های نرم‌افزاری از Update center

- 1 از داخل صفحه اصلی، به ☰ ضربه بزنید.
 - 2 **Update center** را پیدا کنید و به آن ضربه بزنید.
 - 3 به روزرسانی مربوط به برنامه یا سیستم را انتخاب کنید و به ↓ ضربه بزنید و یا به ☰ ضربه بزنید تا تمام به روزرسانی‌های برنامه‌ای دانلود شود.
- !
- به روزرسانی‌های برنامه‌ای پس از دانلود به طور خودکار اجرا خواهد شد. در مورد به روزرسانی‌های مربوط به سیستم، مورد دلخواه را پس از دانلود به صورت دستی نصب کنید. پس از اتمام نصب، وسیله شما به صورت خودکار راه‌اندازی مجدد می‌شود. در صورت دانلود به روزرسانی‌ها از طریق شبکه‌های تلفن همراه، ممکن است هزینه اتصال داده از شما دریافت شود.

برای فعال کردن به روزرسانی‌های نرم‌افزاری خودکار با استفاده از برنامه Update Center

- 1 از صفحه اصلی، به ☰ ضربه بزنید.
 - 2 **Update center** را پیدا کنید و به آن ضربه بزنید.
 - 3 ☰ را فشار دهید، سپس به **تنظیمات** ضربه بزنید.
 - 4 کادر **دانلودهای خودکار مجاز است** را علامت‌گذاری کنید، سپس به **موافق** ضربه بزنید. از این به بعد، به روزرسانی‌ها به محض این که در دسترس باشد به طور خودکار دانلود خواهد شد.
- !
- در صورت دانلود به روزرسانی‌ها از طریق 3G یا شبکه‌های تلفن همراه، ممکن است هزینه اتصال داده از شما دریافت شود.

برای نصب به روزرسانی‌های سیستمی

- 1 از داخل صفحه اصلی، به ☰ ضربه بزنید.
- 2 **Update center** را پیدا کنید و به آن ضربه بزنید.
- 3 به روزرسانی سیستمی مورد نظر را برای نصب انتخاب کنید، سپس به ☰ ضربه بزنید.

به روزرسانی دستگاه با استفاده از اتصال کابل USB

برخی از به روزرسانی‌ها برای دانلود بی سیم در دسترس نیست. آگهی‌های ظاهر شده در نوار وضعیت برای اطلاع شما از چنین به روزرسانی‌هایی است. برای دانلود و اجرای به روزرسانی‌ها، باید از یک کابل USB و رایانه‌ای استفاده کنید که برنامه PC Companion را داشته باشد. می‌توانید با استفاده از فایل‌های نصبی که بر روی دستگاه ذخیره شده است، PC Companion را بر روی رایانه نصب کنید و یا برنامه را به طور مستقیم از www.sonymobile.com/support دانلود کنید.

دانلود PC Companion با استفاده از دستگاه

- 1 دستگاه خود را با استفاده از کابل USB به رایانه وصل کنید.
- 2 در صورت نمایش پیام، دستورالعمل‌های داخل دستگاه را برای نصب PC Companion بر روی رایانه دنبال کنید.

برای دانلود به روزرسانی‌های نرم‌افزاری با استفاده از اتصال کابل USB

- 1 اگر برنامه PC Companion بر روی رایانه مورد استفاده نصب نشده است، آن را نصب کنید.
- 2 وسیله خود را با استفاده از کابل USB به رایانه وصل کنید.
- 3 **رایانه:** برنامه PC Companion را اجرا کنید. پس از چند لحظه، PC Companion وسیله شما را تشخیص می‌دهد و به جستجوی نرم‌افزار جدید برای آن می‌پردازد.
- 4 **وسیله:** هنگام نمایش اعلان‌ها در نوار وضعیت، دستورالعمل‌های روی صفحه نمایش را برای اجرای به روزرسانی‌های نرم‌افزاری مربوطه دنبال کنید.

به روزرسانی دستگاه با استفاده از یک رایانه Apple® Mac®

- 1 اگر هنوز Sony™ Bridge for Mac نصب نشده است، آن را در رایانه Apple® Mac® مورد استفاده خود نصب کنید.
- 2 با استفاده از کابل USB، دستگاه خود را به رایانه Apple® Mac® وصل کنید.
- 3 **رایانه:** برنامه Sony™ Bridge for Mac را اجرا کنید. پس از چند لحظه، برنامه Sony™ Bridge for Mac دستگاه شما را شناسایی کرده و نرم‌افزار جدید را برای آن جستجو می‌کند.
- 4 **رایانه:** اگر نسخه به روز نرم‌افزار جدید شناسایی شد، یک پنجره بازشو ظاهر می‌شود. برای اجرای به روزرسانی‌های نرم‌افزار مناسب، دستورالعمل‌های روی صفحه را دنبال کنید.

! می‌توانید برنامه Sony™ Bridge for Mac را از www.sonymobile.com/support دانلود کنید.

پیدا کردن دستگاه

در صورت گم شدن دستگاه، چند راه برای پیدا کردن و حفاظت از آن وجود دارد. با استفاده از خدمات «my Xperia» می‌توانید:

- در نقشه به دنبال دستگاه خود بگردید.
 - حتی هنگامی که دستگاه در حالت سکوت است هشدار آن را به صدا در آورید.
 - از راه دور دستگاه را قفل کنید و اطلاعات تماس خود را بر روی آن نمایش دهید.
 - و به عنوان آخرین راهکار، حافظه داخلی و خارجی وسیله را از راه دور پاک کنید.
 - پیش از به‌کارگیری خدمات "my Xperia"، باید آن را در دستگاه خود فعال کنید. پس از فعال شدن خدمات، کافی است به نشانی myxperia.sonymobile.com بروید و با استفاده از همان اشتراک Google™ تنظیمی در دستگاه خود وارد سیستم شوید.
- خدمات "my Xperia" ممکن است در همه کشورها یا مناطق موجود نباشد. !

فعالسازی خدمات «my Xperia»

- 1 نوار وضعیت را به پایین بکشید، سپس روی  ضربه بزنید.
- 2 روی امنیت < MyXperia™ > فعال کردن ضربه بزنید.
- 3 گزینه را علامتگذاری کنید، سپس روی پذیرش ضربه بزنید.

مدیریت باتری و نیرو

دستگاه شما دارای باتری داخلی است. می‌توانید میزان مصرف باتری را زیر نظر بگیرید و ببینید کدام برنامه‌ها بیشترین میزان انرژی را مصرف می‌کنند. همچنین می‌توانید حدود زمان باقی‌مانده شارژ باتری را نیز مشاهده کنید. زمان تقریبی شارژ باتری بر اساس آخرین الگوی استفاده شما به دست می‌آید.

برای این که دوام شارژ باتری بیشتر شود، می‌توانید از یک یا چند حالت صرفه‌جویی در مصرف باتری استفاده کنید؛ از جمله این حالت‌ها می‌توان به «حالت STAMINA»، «حالت باتری ضعیف»، «Wi-Fi® مبتنی بر محل» و «حالت صف کردن داده پس‌زمینه» اشاره کرد. هر حالت به روش متفاوتی کار می‌کند و عملکردهای مصرف‌کننده نیروی دستگاه شما را کنترل می‌کند.

برای مشاهده برنامه‌هایی که بیشتری مصرف باتری را دارند

- 1 از صفحه اصلی، به  ضربه بزنید.
- 2 تنظیمات < مدیریت نیرو > میزان مصرف باتری را پیدا کنید و به آن ضربه بزنید.

برای مشاهده زمان تقریبی شارژ باتری

- 1 از صفحه اصلی، به  ضربه بزنید.
- 2 تنظیمات < مدیریت نیرو > را پیدا کنید و به آن ضربه بزنید.

بهبود زمان شارژ باتری با استفاده از حالت STAMINA

در حالت STAMINA، اگر دستگاه مورد استفاده قرار نگیرد عملکردهای غیرضروری خاموش می‌شود. برای مثال، زمانی که دستگاه روشن است اما صفحه نمایش خاموش است، حالت STAMINA می‌تواند اتصال Wi-Fi®، ترافیک داده و برخی برنامه‌های مصرف‌کننده نیرو را در حالت مکت قرار دهد. بنابراین، با این که در مصرف باتری صرفه‌جویی می‌شود اما همچنان می‌توانید تماس تلفنی و پیام‌های متنی و چندرسانه‌ای را دریافت کنید. به علاوه، می‌توانید از قرار گرفتن هر یک از برنامه‌ها در حالت STAMINA جلوگیری کنید. پس از آن که صفحه را دوباره فعال کردید، تمام عملکردهایی که در حالت مکت قرار دارند دوباره به کار خود ادامه می‌دهند.

برای فعال کردن حالت STAMINA

- 1 نوار وضعیت را به سمت پایین بکشید، سپس به  ضربه بزنید.
- 2 مدیریت نیرو را پیدا کنید و به آن ضربه بزنید.
- 3 نشانگر کشویی کنار حالت STAMINA را به سمت راست بکشید، به فعال کردن ضربه بزنید.  با فعال شدن حالت STAMINA در نوار وضعیت ظاهر می‌شود.

برای انتخاب برنامه‌هایی که در حالت STAMINA اجرا می‌شود

- 1 از صفحه اصلی، به  ضربه بزنید.
- 2 تنظیمات < مدیریت نیرو > را پیدا کنید و به آن ضربه بزنید و سپس به حالت STAMINA ضربه بزنید.
- 3 برنامه‌های دلخواه خود را اضافه یا حذف کنید.
- 4 در پایان، به انجام شد ضربه بزنید.

بهبود زمان شارژ باتری با استفاده از «حالت باتری ضعیف»

با استفاده از ویژگی **حالت باتری ضعیف**، زمانی که میزان شارژ باتری به سطح خاصی می‌رسد، به صورت خودکار در مصرف انرژی صرفه‌جویی می‌شود. می‌توانید این سطح شارژ را طبق میل خود تنظیم کنید و تغییر دهید. همچنین می‌توانید تعیین کنید کدام عملکردها باید فعال بماند، مثلاً ترافیک داده موبایل، Wi-Fi® یا همگام‌سازی خودکار.

برای فعال کردن حالت باتری ضعیف

- 1 از داخل صفحه اصلی، به **☰** ضربه بزنید.
- 2 **تنظیمات > مدیریت نیرو** را پیدا کنید و به آن ضربه بزنید.
- 3 به **☉ در کنار حالت باتری ضعیف** ضربه بزنید، سپس به **فعال کردن** ضربه بزنید.

برای تغییر تنظیمات حالت باتری ضعیف

- 1 از داخل صفحه اصلی، به **☰** ضربه بزنید.
- 2 **تنظیمات > مدیریت نیرو** را پیدا کنید و به آن ضربه بزنید.
- 3 برای باز کردن منوی تنظیمات، به **حالت باتری ضعیف** ضربه بزنید.
- 4 تنظیمات را طبق سلیقه خود تغییر دهید.
- 5 پس از اتمام، به **↩** ضربه بزنید.

بهبود زمان شارژ باتری با استفاده از Wi-Fi® مبتنی بر محل

ویژگی **Wi-Fi مبتنی بر مکان** دستگاه شما را به گونه‌ای تنظیم می‌کند که عملکرد Wi-Fi® فقط زمانی فعال شود که در محدوده یک شبکه Wi-Fi® ذخیره شده قرار گرفته است. بدین ترتیب، علاوه بر صرفه‌جویی در مصرف باتری، اتصال خودکار Wi-Fi® نیز به راحتی برقرار می‌شود.

برای فعال کردن ویژگی Wi-Fi® مبتنی بر محل

- 1 از صفحه اصلی، به **☰** ضربه بزنید.
- 2 **تنظیمات > مدیریت نیرو** را پیدا کنید و به آن ضربه بزنید.
- 3 نشانگر کنار **Wi-Fi مبتنی بر مکان** را به سمت راست بکشید.

بهبود زمان شارژ باتری با صف کردن داده‌های پس‌زمینه

برای بهبود کارایی باتری، می‌توانید دستگاه خود را به گونه‌ای تنظیم کنید که هنگام عدم استفاده (یعنی زمانی که صفحه نمایش فعال نیست)، داده‌های پس‌زمینه را در فواصل زمانی تعیین شده‌ای بفرستد.

برای مجاز کردن صف شدن داده‌های پس‌زمینه

- 1 از صفحه اصلی، به **☰** ضربه بزنید.
- 2 **تنظیمات > مدیریت نیرو** را پیدا کنید و به آن ضربه بزنید.
- 3 کادر کنار **داده‌های پس‌زمینه در صف** را علامت‌گذاری کنید.

حافظه

شما می‌توانید محتوا را در حافظه داخلی وسیله و در کارت حافظه ذخیره کنید.

برای مشاهده وضعیت حافظه

- 1 از صفحه اصلی خود، روی **☰** ضربه بزنید.
- 2 **تنظیمات > محل ذخیره** را پیدا کرده و روی آن ضربه بزنید تا وضعیت حافظه خود را مشاهده کنید.

کارت حافظه

وسیله شما از کارت حافظه microSD™ که برای محتوای رسانه‌ای استفاده می‌شود پشتیبانی می‌کند. همچنین از این نوع کارت می‌توان به عنوان کارت حافظه قابل حمل برای سایر وسایل سازگار استفاده کرد.

! ممکن است لازم باشد کارت حافظه‌ای را به صورت جداگانه خریداری کنید.

بیرون آوردن کارت حافظه به طور ایمن

در صورت خاموش بودن وسیله، می‌توانید هر زمان که بخواهید کارت حافظه را از آن بیرون آورید. اگر می‌خواهید در زمان روشن بودن وسیله کارت حافظه را بیرون آورید، باید پیش از بیرون آوردن

فیزیکی کارت حافظه از وسیله، ابتدا آن را به طور نرم‌افزاری جدا کنید. بدین ترتیب، از وارد آمدن آسیب به کارت حافظه یا تخریب داده‌های ذخیره شده بر روی آن پیشگیری می‌شود.

جدا کردن کارت حافظه

- 1 از صفحه اصلی، به  ضربه بزنید.
- 2 **تنظیمات > محل ذخیره > غیرفعال کردن کارت SD** را پیدا کنید و به آن ضربه بزنید.

فرمت کردن کارت حافظه

شما می‌توانید برای آزاد کردن حافظه وسیله خود کارت حافظه را فرمت کنید. بدین ترتیب، کلیه اطلاعات موجود در کارت حذف خواهد شد.

پس از فرمت کردن، کلیه محتوای موجود در کارت حافظه حذف خواهد شد. حتماً پیش از فرمت کردن کارت حافظه از کلیه اطلاعاتی که می‌خواهید ذخیره شود فایل پشتیبان تهیه کنید. برای تهیه فایل پشتیبان از محتوا، می‌توانید آن را بر روی رایانه خود کپی کنید. جهت کسب اطلاعات بیشتر، به بخش اتصال دستگاه به رایانه در صفحه 94 مراجعه کنید.

برای فرمت کردن کارت حافظه

- 1 نوار وضعیت را به سمت پایین بکشید، سپس به  ضربه بزنید.
- 2 **محل ذخیره > پاک کردن کارت SD** را پیدا کنید و به آن ضربه بزنید.
- 3 برای تأیید، به **پاک کردن کارت SD > پاک کردن همه موارد** ضربه بزنید.

پاک کردن حافظه برنامه

گاهی اوقات ممکن است نیاز باشد حافظه یک برنامه را پاک کنید. این کار در مواردی مانند پر شدن حافظه برنامه یا پاک کردن امتیازات یک بازی مفید است. همچنین ممکن است بخواهید در برخی برنامه‌ها، ایمیل، پیامک و پیام‌چندرسانه‌ای ورودی را حذف کنید.

پاک کردن حافظه یک برنامه

- 1 نوار وضعیت را به پایین بکشید، سپس روی  ضربه بزنید.
- 2 **برنامه‌ها** را پیدا کرده و روی آن ضربه بزنید.
- 3 روی برنامه‌ای که می‌خواهید حافظه‌اش را پاک کنید ضربه بزنید.
- 4 روی **پاک کردن حافظه پنهان** ضربه بزنید.

پاک کردن حافظه برای برخی از برنامه‌ها امکان‌پذیر نیست.

برنامه تهیه فایل پشتیبان و بازیابی

برای تهیه فایل‌های پشتیبان از محتوا و قرار دادن آن بر روی کارت حافظه یا یک وسیله حافظه USB، از برنامه تهیه فایل پشتیبان و بازیابی استفاده کنید. در شرایطی که داده‌های شما از بین رفته یا حذف شده باشد می‌توان از این فایل‌های پشتیبان برای بازیابی محتوا و برخی تنظیمات استفاده کرد.

انواع محتوایی که می‌توانید از آن فایل پشتیبان تهیه کنید

از برنامه «تهیه فایل پشتیبان و بازیابی» برای تهیه فایل پشتیبان از انواع داده‌های زیر استفاده کنید:

- نشانه‌ها
- لیست تماس‌ها
- مخاطبین
- برنامه‌های دانلود شده از Google Play™
- پیام‌های چندرسانه‌ای
- تنظیمات سیستم (مثل زنگ‌های هشدار، میزان صدای زنگ و تنظیمات زبان)
- پیام‌های متنی

بازیابی برنامه‌ها از Google Play™ ممکن است هزینه‌های اضافی انتقال داده در بر داشته باشد.

آمادگی برای استفاده از برنامه تهیه فایل پشتیبان و بازیابی

پیش از تهیه فایل پشتیبان از محتوای مورد نظر خود، می‌توانید مقصد فایل پشتیبان و انواع داده‌های مورد پشتیبانی را انتخاب کنید.

برای انتخاب مقصد فایل پشتیبان

- 1 از داخل صفحه اصلی، به **☰** ضربه بزنید.
- 2 **نسخه پشتیبان و بازیابی** را پیدا کنید و به آن ضربه بزنید.
- 3 به **تهیه فایل پشتیبان** ضربه بزنید.
- 4 به نواری که در زیر **محل ذخیره داده ها** قرار دارد ضربه بزنید.
- 5 مقصد مورد نظر را برای تهیه فایل پشتیبان انتخاب کنید.

برای انتخاب انواع داده‌های مورد نظر جهت تهیه فایل پشتیبان

- 1 از داخل صفحه اصلی، به **☰** ضربه بزنید.
- 2 **نسخه پشتیبان و بازیابی** را پیدا کنید و به آن ضربه بزنید.
- 3 به **تهیه فایل پشتیبان** ضربه بزنید.
- 4 انواع داده مورد نظر را برای تهیه فایل پشتیبان انتخاب کنید.

پشتیبان گیری از محتوا

- 1 از صفحه اصلی خود، روی **☰** ضربه بزنید.
- 2 **نسخه پشتیبان و بازیابی** را پیدا کرده و روی آن ضربه بزنید.
- 3 روی **تهیه فایل پشتیبان** ضربه بزنید، سپس روی **اکنون فایل پشتیبان تهیه شود** ضربه بزنید.
- 4 رمز عبور نسخه پشتیبان را وارد کنید، سپس روی **تأیید** ضربه بزنید.

بازیابی محتوای پشتیبان با استفاده از برنامه تهیه فایل پشتیبان و بازیابی هنگام بازیابی محتوای پشتیبان، باید یک نسخه پشتیبان را برای بازیابی انتخاب کنید. اگر چند بار از محتوای خود فایل پشتیبان تهیه کرده باشید، ممکن است چند نسخه از فایل‌های پشتیبان داشته باشید. پس از انتخاب نسخه پشتیبان، می‌توانید نوع داده‌های مورد بازیابی را انتخاب کنید.

بازیابی محتوا از نسخه پشتیبان

- 1 در صفحه اصلی خود، روی **☰** ضربه بزنید.
 - 2 **نسخه پشتیبان و بازیابی** را پیدا کرده و روی آن ضربه بزنید.
 - 3 روی **بازیابی کردن** ضربه بزنید.
 - 4 نسخه مورد نظر برای بازیابی را انتخاب کنید، سپس روی **اکنون بازیابی شود** ضربه بزنید.
 - 5 رمز عبور نسخه پشتیبان را وارد کنید، سپس روی **تأیید** ضربه بزنید.
- ! به یاد داشته باشید اگر بعد از تهیه فایل پشتیبان تغییری در اطلاعات و تنظیمات شخصی خود بدهید، این تغییرات در روند بازیابی حذف خواهد شد.

مدیریت سوابق فایل پشتیبان

شما می‌توانید با استفاده از عملکرد تهیه فایل پشتیبان و بازیابی، سوابق فایل‌های پشتیبان تهیه شده را حذف کنید تغییر نام دهید.

برای تغییر نام یکی از سوابق فایل پشتیبان

- 1 از صفحه اصلی، به **☰** ضربه بزنید.
- 2 **نسخه پشتیبان و بازیابی** را پیدا کنید و به آن ضربه بزنید.
- 3 **☰** را فشار دهید، سپس به **مدیریت نسخه های پشتیبان** ضربه بزنید.
- 4 سابقه فایل پشتیبان را برای تغییر نام انتخاب کنید.
- 5 به **✎**
- 6 نام جدید را وارد کنید و به **تغییر نام** ضربه بزنید.

برای حذف سوابق فایل پشتیبان

- 1 از صفحه اصلی، به **☰** ضربه بزنید.
- 2 **نسخه پشتیبان و بازیابی** را پیدا کنید و به آن ضربه بزنید.
- 3 **☰** را فشار دهید، سپس به **مدیریت نسخه های پشتیبان** ضربه بزنید.
- 4 سابقه فایل پشتیبان مورد نظر برای حذف را علامتگذاری کنید یا اگر می‌خواهید تمام سوابق حذف شود به ضربه بزنید.
- 5 به **حذف** **>** ضربه بزنید.

راه اندازی مجدد و بازنشانی

در مواقعی که دستگاه قفل می‌کند یا راه‌اندازی مجدد آن به صورت عادی امکان‌پذیر نیست، می‌توانید آن را به اجبار خاموش کنید. تنظیمات یا داده‌های شخصی شما حذف نمی‌شود. همچنین می‌توانید با یا بدون حذف تمام داده‌های شخصی خود، تنظیمات دستگاه را به حالت کارخانه بازنشانی کنید. گاهی اوقات که دستگاه به درستی کار نمی‌کند، این کار لازم است.

برای خاموش کردن اجباری دستگاه

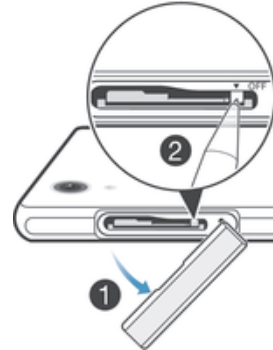

- 1 درپوش شیار میکرو سیم کارت را جدا کنید.
- 2 با استفاده از نوک خودکار یا جسم مشابه، دکمه OFF را فشار داده و نگه دارید تا دستگاه خاموش شود.

! از اجسام بسیار تیز استفاده نکنید زیرا ممکن است به دکمه OFF صدمه بزنند.

برای بازنشانی به تنظیمات کارخانه

! برای پیشگیری از وارد آمدن آسیب دائمی به دستگاه، هنگام بازنشانی از راه‌اندازی مجدد آن خودداری کنید.

- 1 پیش از شروع کار، دقت کنید از تمام داده‌های مهم ذخیره شده در دستگاه فایل پشتیبان تهیه شده باشد.
- 2 از صفحه اصلی، به **تنظیمات** > **فایل پشتیبان و بازنشانی** > **تنظیم مجدد اطلاعات کارخانه** را پیدا کنید و به آن ضربه بزنید.
- 3 برای حذف اطلاعاتی چون تصاویر و موسیقی از حافظه داخلی، **کادر پاک کردن حافظه داخلی** را علامت‌گذاری کنید.
- 4 به **بازنشانی تلفن** ضربه بزنید.
- 5 برای تأیید، به **پاک کردن همه موارد** ضربه بزنید.
- 6

بازیافت وسیله

آیا وسیله قدیمی شما گوشه منزل افتاده است؟ شاید بهتر باشد بازیافت شود؟ با این کار در استفاده مجدد از مواد و اجزای تلفن به ما کمک می‌کنید و از محیط زیست نیز حفاظت می‌کنید! جهت کسب اطلاعات بیشتر درباره گزینه‌های بازیافت در منطقه خود، به نشانی www.sonymobile.com/recycle مراجعه کنید.

اطلاعات مهم

دفترچه اطلاعات مهم

لطفاً پیش از استفاده از این وسیله، دفترچه اطلاعات مهم موجود در راهنمای تنظیم وسیله یا داخل جعبه آن را بخوانید.

برای دسترسی دستی به راهنمای تنظیم

از صفحه اصلی، به  ضربه بزنید.

به تنظیمات < راهنمای تنظیم ضربه بزنید. 1 2

محدودیت‌های مربوط به خدمات و ویژگی‌ها

بعضی از خدمات و ویژگی‌های مشروح در این راهنمای کاربر از پشتیبانی همه شبکه‌ها یا ارائه دهندگان خدمات در تمام مناطق برخوردار نیست. بدون هیچ گونه محدودیتی، این امر در مورد شماره اورژانس بین‌المللی سیستم جهانی ارتباطات موبایل (GSM) 112 نیز صدق می‌کند. لطفاً جهت اطلاع از در دسترس بودن هر گونه خدمات یا ویژگی خاص و همچنین اطلاع از هزینه‌های احتمالی دسترسی یا استفاده، با شرکت مخابراتی یا ارائه دهنده خدمات خود تماس بگیرید.

استفاده از برخی ویژگی‌ها و برنامه‌های مشروح در این دفترچه راهنما ممکن است نیازمند دسترسی به اینترنت باشد. اتصال به اینترنت از طریق وسیله ممکن است هزینه اتصال داده در بر داشته باشد. جهت کسب اطلاعات بیشتر، با ارائه‌دهنده خدمات بی‌سیم خود تماس بگیرید.

حافظت از دستگاه در برابر آب و گرد و خاک

برای افزایش مقاومت دستگاه در برابر آب، درپوش‌های درگاه micro USB و شیار میکروسیم و کارت حافظه باید کاملاً بسته باشد.

از قرار دادن دستگاه در محیط‌های دارای گرد و غبار یا رطوبت بیش از حد خودداری کنید. استهلاک و فرسودگی عادی و وارد آمدن آسیب به وسیله ممکن است باعث کاهش توانایی مقاومت آن در برابر گرد و خاک یا رطوبت شود. می‌توانید در شرایط زیر از دستگاه خود استفاده کنید:



گرفتن عکس و فیلم در زیر آب



غواصی



استخر شنا

! باید فقط در عمق 1.5 متری آب یا کمتر از دستگاه استفاده کنید.

در شرایط زیر از دستگاه استفاده نکنید:



شن/گل



سایر مایعات مواد شیمیایی



آب شور

☀ اگر عملکرد لمسی صفحه نمایش دستگاه دچار نقص شد، به  در نوار برنامه‌های کوچک ضربه بزنید تا عملکرد Touch Blocker (انسداد لمس) فعال شود.

دستگاه شما بر اساس رتبه‌های نفوذناپذیری IP55 و IP58 ضد آب و ضد گرد و غبار است (جزئیات در بخش زیر). برای اطمینان از مقاومت دستگاه در برابر آب و گرد و غبار، همیشه تمام

درپوش‌های دستگاه را محکم ببندید. در صورت تشخیص مایعات در داخل دستگاه، مثلاً در زیر درپوش‌ها، ضمانت شما باطل می‌شود. هیچ گاه دستگاه خود را در آب شور قرار ندهید یا اجازه ندهید درگاه micro USB، شیارهای میکروسیم و کارت حافظه یا فیش هدست با آب شور تماس پیدا کند. همچنین هرگز دستگاه خود را در معرض مایعات شیمیایی یا محیط‌های مرطوبی که دمای بسیار بالا یا بسیار پایینی دارد قرار ندهید. ویژگی ضد آب درگاه micro USB، شیارهای میکروسیم و کارت حافظه و فیش هدست در هر محیط یا شرایطی تضمین نمی‌شود. پس از استفاده از دستگاه در آب، ناحیه اطراف درپوش micro USB، درپوش شیار میکروسیم و کارت حافظه و فیش هدست را کاملاً خشک کنید.

اگر بلندگو، میکروفون یا فیش هدست خیس شده است، آن قسمت‌ها را خشک کنید و پیش از استفاده دوباره، سه ساعت صبر کنید. با این حال، می‌توانید از دیگر ویژگی‌های دستگاه که از میکروفون یا بلندگو استفاده نمی‌کنند بهره ببرید.

هیچ یک از وسایل جانبی سازگار از جمله باتری‌ها، شارژرها، وسایل هندزفری و کابل‌های micro USB به خودی خود در برابر گرد و غبار و آب مقاوم نیست.

ضمانت شما آسیب یا نقص ناشی از سوء استفاده یا استفاده نادرست از وسیله را پوشش نمی‌دهد. اگر پرسش دیگری درباره نحوه استفاده از محصولات ما دارید، جهت راهنمایی به بخش «خدمات پشتیبانی مشتریان» مراجعه کنید.

رتبه IP (نفوذناپذیری)

دستگاه شما دارای یک رتبه IP است، یعنی آزمایش‌های تأییدشده‌ای برای اندازه‌گیری سطوح مقاومت در برابر گرد و غبار و آب بر روی آن انجام شده است. رقم اول رتبه IP دورقمی نشان‌دهنده سطح حفاظت در برابر جامدات از قبیل گرد و غبار است. رقم دوم نشان‌دهنده میزان مقاومت دستگاه در برابر آب است.

مقاومت در برابر جامدات و گرد و غبار	مقاومت در برابر آب
IP0X: بدون هیچ گونه حفاظت خاصی	IPX0: بدون هیچ گونه حفاظت خاصی
IP1X: حفاظت در برابر جامدات به قطر بیش از 50 میلی‌متر	IPX1: حفاظت در برابر ریزش آب
IP2X: حفاظت در برابر جامدات به قطر بیش از 12.5 میلی‌متر	IPX2: حفاظت در برابر ریزش آب در صورت کج شدن تا 15 درجه نسبت به حالت معمول
IP3X: حفاظت در برابر جامدات به قطر بیش از 2.5 میلی‌متر	IPX3: حفاظت در برابر پاشیدن ذرات آب
IP4X: حفاظت در برابر جامدات به قطر بیش از 1 میلی‌متر	IPX4: حفاظت در برابر پاشیدن آب
IP5X: حفاظت در برابر گرد و غبار؛ نفوذ محدود (بدون پسماند مضر)	IPX5: حفاظت در برابر پاشیدن آب پرفشار
IP6X: ضد گرد و غبار	IPX6: حفاظت در برابر پاشیدن بسیار پرفشار
	IPX7: حفاظت در برابر اثرات غوطه‌وری در مایعات
	IPX8: حفاظت در برابر غوطه‌وری

! برای کسب اطلاعات بیشتر، به نشانی www.sonymobile.com/testresults مراجعه کنید.

اطلاعات حقوقی

SonyC6902/C6903/C6906

این راهنمای کاربر توسط Sony Mobile Communications AB یا شرکت محلی وابسته آن و بدون هیچ گونه ضمانتی منتشر شده است. ممکن است به دلیل وجود خطای تایپی، اشتباه بودن اطلاعات فعلی، یا ایجاد اصلاحات در برنامه‌ها و/یا تجهیزات، Sony Mobile Communications AB در هر زمان و بدون اطلاع قبلی، اصلاحات و تغییراتی در این راهنمای کاربر ایجاد کند. اما چنین تغییراتی در نسخه‌های جدید این راهنمای کاربر درج خواهد شد.
© Sony Mobile Communications AB, 2013

کلیه حقوق محفوظ است.
دستگاه همراه شما قابلیت دانلود، ذخیره و انتقال انواع محتوا از جمله رنگ‌ها را دارد. استفاده از چنین محتوایی ممکن است طبق حقوق اشخاص ثالث ممنوع یا محدود باشد، که شامل محدودیت تحت قوانین حق نسخه برداری کاربردی می‌باشد ولی محدود به آن نمی‌شود. مسئولیت کامل در قبال سایر محتوایی که با دستگاه همراه خود دانلود یا انتقال داده‌اید با شماست و ارتباطی به Sony ندارد. پیش از استفاده از هرگونه محتوا، لطفاً اطمینان حاصل نمایید که استفاده شما از آن محتوا دارای مجوز مورد نیاز است یا به هر صورت دیگری مجاز به استفاده هستید. Sony دقت، صحت یا کیفیت هیچ گونه محتوای دیگر یا محتوای ارائه شده توسط اشخاص ثالث را تضمین نمی‌کند. تحت هیچ شرایطی و به هیچ شکلی، Sony مسئول استفاده نادرست شما از سایر محتوا یا هرگونه محتوای ارائه شده توسط اشخاص ثالث نیست.
در این راهنمای کاربر ممکن است به خدمات یا برنامه‌های کاربردی اشخاص ثالث نیز ارجاع شده باشد. استفاده از این برنامه‌ها یا خدمات ممکن است مستلزم کسب اجازه از ارائه دهنده طرف ثالث یا مشمول ضوابط دیگری باشد. لطفاً قبل از دسترسی به برنامه‌های کاربردی که در آن طریق وب سایت طرف‌های ثالث از آنها استفاده می‌کنید، شرایط و سایر مورد نظر برای استفاده از آن برنامه و خط مشی حریم خصوصی کاربردی آن را مطالعه نمایید. Sony هیچ گونه تضمین یا تعهدی نسبت به موجود بودن یا عملکرد وب سایت‌های متعلق به اشخاص ثالث یا خدمات آنها نمی‌دهد.
به اطلاعات قانونی از جمله علامت CE در سینی برجسب دستگاه مراجعه کنید.

نام همه محصولات یا شرکت هایی که در اینجا ذکر شده علائم تجاری یا علائم تجاری ثبت شده صاحبان آنهاست. کلیه حقوقی که صراحتاً به آنها اشاره نشده محفوظ است. سایر علائم تجاری متعلق به مالکان آنهاست. برای کسب اطلاعات بیشتر www.sonymobile.com را ببینید. تمام تصاویر فقط برای نمایش هستند و ممکن است دقیقاً مانند تصویر دستگاه واقعی نباشند.

این محصول تحت حفاظت برخی حقوق مالکیت معنوی Microsoft قرار دارد. استفاده یا توزیع این فناوری به صورت جدا از این محصول و بدون مجوز Microsoft ممنوع است.

صاحبان محتوا برای حفاظت از مالکیت معنوی از جمله حق نشر خود از فن آوری مدیریت حقوق دیجیتال Windows Media (WMDRM) استفاده می کنند. این وسیله برای دسترسی به محتوای تحت حفاظت WMDRM از نرم افزار WMDRM استفاده می کند. چنانچه نرم افزار WMDRM نتواند از محتوا حفاظت کند، ممکن است صاحبان محتوا از Microsoft بخواهند قابلیت نرم افزار WMDRM را برای بخش یا کپی محتوای حفاظت شده باطل کنند. باطل شدن بر محتوای حفاظت نشده تأثیری ندارد. شما هنگام دانلود مجوز برای محتوای حفاظت شده، با باطل شدن احتمالی بعضی از مجوزها توسط Microsoft موافقت می کنید. ممکن است صاحبان محتوا از شما بخواهند برای دسترسی به محتوای آنها، WMDRM را ارتقا دهید. چنانچه ارتقا را انجام ندهید، نمی توانید به محتوایی که نیاز به ارتقا دارد دسترسی پیدا کنید.

این دستگاه دارای مجوز MPEG-4 visual و مجموعه مجوزهای AVC patent برای استفاده شخصی و غیر تجاری مصرف کننده در این موارد است: (1) کدگذاری تصویری بر طبق استاندارد MPEG-4 دیداری ("MPEG-4 video") یا استاندارد AVC ("AVC video") و/یا (2) رمزگشایی فیلم های MPEG-4 یا AVC توسط مصرف کننده ای که از آن برای کارهای شخصی و غیر تجاری استفاده می کند و/یا توسط تهیه کننده ای که دارای مجوز MPEG LA برای ارائه فیلم با فرمت MPEG-4 و/یا AVC است. هیچ مجوزی برای دیگر موارد استفاده ارائه نشده است. سایر اطلاعات از جمله اطلاعات مربوط به کاربردها و مجوزهای تبلیغاتی، داخلی و تجاری را می توان از شرکت MPEG LA با مسئولیت محدود کسب نمود. به <http://www.mpegla.com> مراجعه نمایید. فن آوری رمزگشایی صوتی MPEG Layer-3 دارای مجوز از Thomson و Fraunhofer IIS است.

SONY MOBILE در زمینه هرگونه خسارت، پاک شدن و/یا رونویسی داده های شخصی یا فایل های ذخیره شده در گوشی شما (شامل اما نه محدود به مخاطبین، آهنگ ها و تصاویر) که در اثر هرگونه به روز رسانی دستگاه با استفاده از هرکدام از روش های شرح داده شده در راهنمای کاربری و همینطور در اثر استفاده از هرگونه روش و نکته بیان شده در بخش های زیر مجموعه «روش های انتقال مخاطبین» و «ذخیره داده» در این سند رخ دهد، مسئولیتی ندارد. تحت هیچ شرایطی، SONY MOBILE یا تامین کنندگان آن در زمینه هیچکدام از خسارت ها، آسیب ها و واکنش های (چه صریح چه ضمنی، شامل اما نه محدود به سهل انگاری و دیگر موارد) رخ داده، با مقداری بیش از هزینه ای که توسط شما برای دستگاه پرداخت شده است ندارند.