

بِسْمِ اللّٰهِ الرَّحْمٰنِ الرَّحِیْمِ

# اطلاعات و ارتباطات

شاخهٔ کاردانش

استاندارد آموزشی وزارت کار و امور اجتماعی

کاربر رایانه ۳-۴۲/۲۴/۱/۰/۳

شمارهٔ درس : ۴۸۷-۰۴۸۶

شمارهٔ درس : نظری ۴۸۶/۳ و عملی ۴۸۷/۳

استاندارد مهارت و آموزش وزارت فرهنگ و ارشاد اسلامی

رایانه کار مقدماتی ۱۵/۱/۱ - ف - هـ

شمارهٔ درس : ۴۶۵-۰۴۶۸

شمارهٔ درس : نظری ۴۶۸/۳ و عملی ۴۶۹/۳

عنوان و نام پدیدآور	: اطلاعات و ارتباطات [کتاب‌های درسی] : شاخهٔ : کاردانش، استاندارد آموزشی وزارت کار و امور اجتماعی کاربر رایانه ۳-۴۲/۲۴/۱/۰/۳ استاندارد مهارت و آموزش وزارت فرهنگ و ارشاد اسلامی رایانه کار مقدماتی ۱۵/۱/۱ - ف - هـ / مؤلفین مجید سبزه‌علی گل، سید علی موسوی؛ ویراستار گروه آموزش مهارت (گام)؛ [برای] وزارت آموزش و پرورش، سازمان پژوهش و برنامه‌ریزی آموزشی. تهران : شرکت چاپ و نشر کتاب‌های درسی ایران، ۱۳۹۳.
مشخصات نشر	: مشخصات ظاهری
مشخصات ظاهری	: ۲۷۲ ص. : مصور، جدول.
شابک	: ۹۷۸-۹۶۴-۰۵-۲۲۰۹-۷
وضعیت فهرست‌نویسی	: فیپا
یادداشت	: کتابنامه. ص ۲۷۲.
موضوع	: ۱- تکنولوژی اطلاعات و ارتباطات ۲- اینترنت
شناسه افزوده	: الف - سبزه‌علی گل، مجید، ۱۳۵۲. ب - موسوی، علی، ۱۳۴۵. ج - سازمان پژوهش و برنامه‌ریزی آموزشی. د - دفتر تألیف کتاب‌های درسی فنی و حرفه‌ای و کاردانش. ه - ادارهٔ کل نظارت بر نشر و توزیع مواد آموزشی.
رده‌بندی کنگره	: T ۵۸/۵ الف ۵۷ ۱۳۸۸
رده‌بندی دیویی	: ۰۰۴
شماره کتابشناسی ملی	: ۱۸۰۷۷۸۲

همکاران محترم و دانش‌آموزان عزیز :

پیشنهادهای و نظرات خود را درباره محتوای این کتاب به نشانی  
تهران - صندوق پستی شماره ۴۸۷۴/۱۵ دفتر تألیف کتاب‌های درسی  
فنی و حرفه‌ای و کاردانشی، ارسال فرمایند.

پیام‌نگار (ایمیل) [info@tvoccd.sch.ir](mailto:info@tvoccd.sch.ir)

وب‌گاه (وب‌سایت) [www.tvoccd.sch.ir](http://www.tvoccd.sch.ir)

## وزارت آموزش و پرورش سازمان پژوهش و برنامه‌ریزی آموزشی

برنامه‌ریزی محتوا و نظارت بر تألیف : دفتر تألیف کتاب‌های درسی فنی و حرفه‌ای و کاردانش

نام کتاب مهارتی : اطلاعات و ارتباطات - ۶۱۱/۷

مؤلفان : سید علی موسوی، مجید سبزی‌علی گل

گروه بررسی کننده محتوا : بتول عطاران، محمد رضا شکرریز، سیما سجادی، فیض‌الله قهرمانی،

عباس قندالی و محمدرضا یمقانی

ویراستار علمی : گروه آموزش مهارت (گام)

نظارت بر چاپ و توزیع : اداره کل نظارت بر نشر و توزیع مواد آموزشی

تهران : خیابان ایرانشهر شمالی - ساختمان شماره ۴ آموزش و پرورش (شهید موسوی)

تلفن : ۹-۸۸۸۳۱۱۶۱، دورنگار : ۰۹۲۶۶۰۸۸۳، کدپستی : ۱۵۸۴۷۴۷۳۵۹،

وب‌سایت : [www.chap.sch.ir](http://www.chap.sch.ir)

اجرای رایانه‌ای و آماده‌سازی پیش از چاپ : گروه آموزش مهارت (گام)

ناشر : شرکت چاپ و نشر کتاب‌های درسی ایران : تهران - کیلومتر ۱۷ جاده مخصوص کرج - خیابان ۶۱ (داروپخش)

تلفن : ۵-۴۴۹۸۵۱۶۱، دورنگار : ۰۴۴۹۸۵۱۶۰، صندوق پستی : ۳۷۵۱۵-۱۳۹

چاپخانه : شرکت چاپ و نشر کتاب‌های درسی ایران «سهامی خاص»

نوبت و سال انتشار : چاپ دوم ۱۳۹۳

حقوق چاپ محفوظ است.

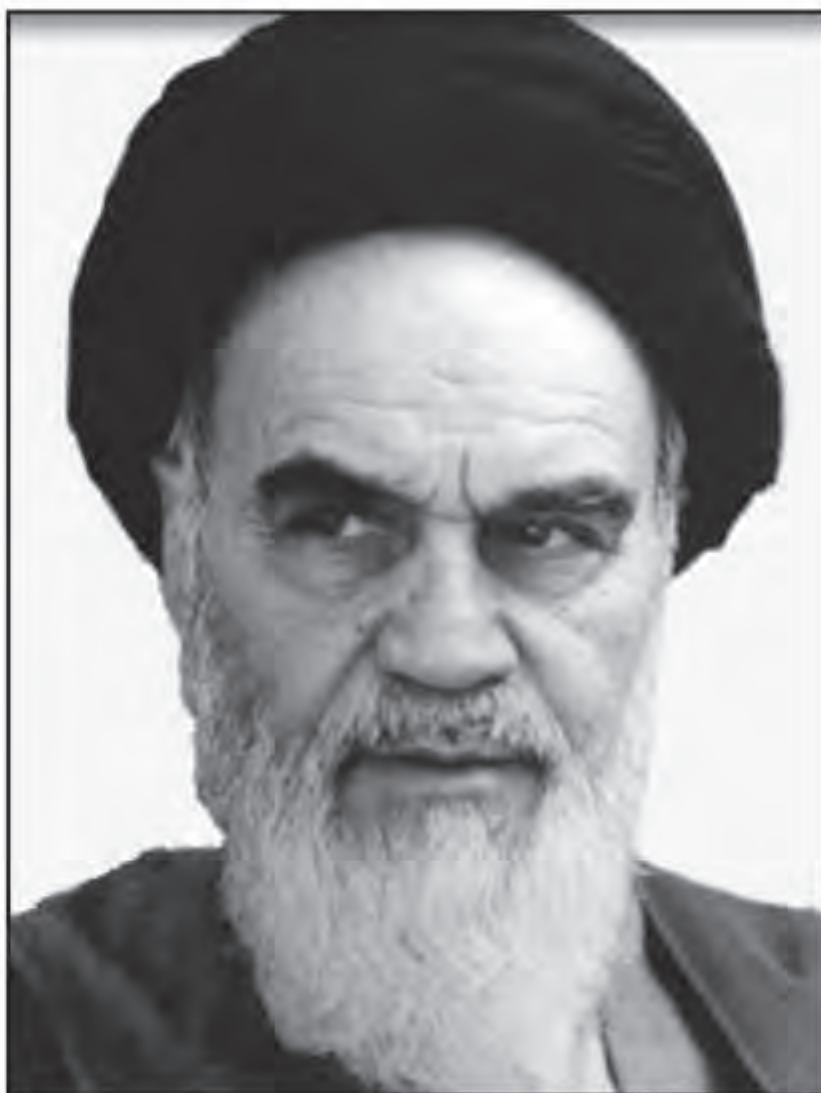

بدانید مادام که در احتیاجات صنایع پیشرفته، دست خود را پیش دیگران دراز کنید و به در یوزگی عمر را بگذرانید، قدرت ابتکار و پیشرفت در اختراعات در شما شکوفا نخواهد شد.

حضرت امام خمینی (قدس سره الشریف)

## مجموعه کتاب‌های درسی رشته کامپیوتر شاخه کاردانش استاندارد وزارت فرهنگ و ارشاد اسلامی

رشته تولید چند رسانه‌ای	رشته طراحی صفحات وب	رشته تصویر سازی
مفاهیم پایه فناوری اطلاعات	مفاهیم پایه فناوری اطلاعات	مفاهیم پایه فناوری اطلاعات
سیستم عامل مقدماتی	سیستم عامل مقدماتی	سیستم عامل مقدماتی
<b>اطلاعات و ارتباطات</b>	<b>اطلاعات و ارتباطات</b>	<b>اطلاعات و ارتباطات</b>
واژه‌پرداز Word 2007	واژه‌پرداز Word 2007	واژه‌پرداز Word 2007
صفحه گسترده Excell 2007	صفحه گسترده Excell 2007	صفحه گسترده Excell 2007
ارایه مطالب PowerPoint 2007	ارایه مطالب PowerPoint 2007	ارایه مطالب PowerPoint 2007
نرم افزارهای اداری تکمیلی	نرم افزارهای اداری تکمیلی	نرم افزارهای اداری تکمیلی
بانک اطلاعاتی Access 2007	بانک اطلاعاتی Access 2007	بانک اطلاعاتی Access 2007
سیستم عامل پیشرفته	سیستم عامل پیشرفته	سیستم عامل پیشرفته
برنامه‌نویسی مقدماتی	برنامه‌نویسی مقدماتی	برنامه‌نویسی مقدماتی
طراحی امور گرافیکی با رایانه	طراحی امور گرافیکی با رایانه	طراحی امور گرافیکی با رایانه
کاربر Flash	کاربر Flash	کاربر FreeHand
کاربر Director	طراحی صفحات وب مقدماتی	کاربر CorelDraw
میکس رایانه‌ای	طراحی صفحات وب پیشرفته	



## مجموعه کتاب‌های درسی رشته کامپیوتر شاخه کاردانش استاندارد وزارت کار و امور اجتماعی

رشته تصویر سازی	رشته طراحی صفحات وب	رشته تولید چند رسانه ای	رشته برنامه نویسی پایگاه داده
مفاهیم پایه فناوری اطلاعات	مفاهیم پایه فناوری اطلاعات	مفاهیم پایه فناوری اطلاعات	مفاهیم پایه فناوری اطلاعات
سیستم عامل مقدماتی	سیستم عامل مقدماتی	سیستم عامل مقدماتی	سیستم عامل مقدماتی
اطلاعات و ارتباطات	اطلاعات و ارتباطات	اطلاعات و ارتباطات	اطلاعات و ارتباطات
سیستم عامل پیشرفته	سیستم عامل پیشرفته	سیستم عامل پیشرفته	سیستم عامل پیشرفته
واژه پرداز Word2007	واژه پرداز Word2007	واژه پرداز Word2007	واژه پرداز Word2007
صفحه گسترده Excell2007	صفحه گسترده Excell2007	صفحه گسترده Excell2007	صفحه گسترده Excell2007
ارائه مطالب PowerPoint2007	ارائه مطالب PowerPoint2007	ارائه مطالب PowerPoint2007	ارائه مطالب PowerPoint2007
نرم افزارهای اداری تکمیلی	نرم افزارهای اداری تکمیلی	نرم افزارهای اداری تکمیلی	نرم افزارهای اداری تکمیلی
طراح گرافیک رایانه ای	طراح گرافیک رایانه ای	طراح گرافیک رایانه ای	طراح گرافیک رایانه ای
شهروند الکترونیکی	نرم افزار گرافیکی FlashMx	شهروند الکترونیکی	برنامه نویسی وبزوال (سبک پیشرفته) (حلقه اول)
نرم افزار گرافیکی FreeHand	طراحی مقدماتی صفحات وب	نرم افزار گرافیکی Director	برنامه نویسی وبزوال (سبک پیشرفته) (حلقه دوم)
نرم افزار گرافیکی CorelDraw	رایانه کار Interdev	تدوین فیلم و صدا SSP	مدیریت پایگاه داده
نرم افزار گرافیکی FlashMx	رایانه کار Dream Weaver	نرم افزار گرافیکی FlashMx	مهارت عمومی برنامه نویسی
	رایانه کار CIW	نرم افزار گرافیکی Authorware	

# فهرست مطالب

مقدمه مؤلفان ..... ۱۵

## فصل اول: آشنایی با مفاهیم سیستم‌های انتقال اطلاعات ..... ۱۷

- ۱-۱ آشنایی با مفهوم سیگنال ..... ۱۸
- ۱-۲ سیستم‌های انتقال دیجیتال ..... ۱۹
- ۱-۳ پهنای باند (Band Width) ..... ۲۱
  - ۱-۳-۱ پهنای باند یک سیستم آنالوگ ..... ۲۱
  - ۱-۳-۲ پهنای باند یک سیستم دیجیتال ..... ۲۲
- ۱-۴ جهت انتقال اطلاعات ..... ۲۳
- ۱-۵ اختلال (Noise) ..... ۲۴
- ۱-۵-۱ انواع نویز ..... ۲۴
- ۱-۶ خواندن و ترک متون انگلیسی ..... ۲۵

## فصل دوم: آشنایی با مفاهیم اولیه شبکه‌های رایانه‌ای ..... ۲۸

- ۲-۱ مفهوم شبکه ..... ۲۹
- ۲-۲ تعریف شبکه (Network) ..... ۲۹
- ۲-۳ دلایل استفاده از شبکه ..... ۲۹
  - ۲-۳-۱ اشتراک فایلها و برنامه‌ها ..... ۳۰
  - ۲-۳-۲ اشتراک پایگاه داده‌ها و حذف محدودیت‌های جغرافیایی ..... ۳۰
  - ۲-۳-۳ دسترسی به اطلاعات با حجم زیاد در زمان کوتاه ..... ۳۰
  - ۲-۳-۴ اشتراک منابع شبکه و کاهش هزینه‌ها ..... ۳۰
  - ۲-۳-۵ صرفه جویی در وقت ..... ۳۰
  - ۲-۳-۶ دسترسی به بیش از یک سیستم عامل ..... ۳۱
  - ۲-۳-۷ تمرکز مدیریت ..... ۳۱
  - ۲-۳-۸ ایجاد گروه‌های کاری ..... ۳۱
  - ۲-۳-۹ امنیت اطلاعات ..... ۳۱
  - ۲-۳-۱۰ افزایش تحمل خرابی (افزایش اعتماد) ..... ۳۱

۳۳	انواع شبکه از نظر گستردگی جغرافیایی
۳۴	۲-۴-۱ شبکه محلی (LAN)
۳۴	۲-۴-۲ شبکه های گسترده (WAN)
۳۳	۲-۵ شبکه های بی سیم (Wireless)
۳۴	۲-۶ انواع شبکه از نظر پیاده سازی
۳۴	۲-۶-۱ مبتنی بر سرورس دهنده (Server Base)
۳۷	۲-۶-۲ نظیر به نظیر (Peer to Peer)
۳۸	۲-۶-۳ شبکه های ترکیبی
۳۹	۲-۷ آشنایی با برخی از اصطلاحات شبکه
۳۹	۲-۷-۱ تک باند (Baseband) و پهن باند (Broadband)
۴۰	۲-۷-۲ Backbone و Segment
۴۴	۲-۸ سیستم عامل های شبکه
۴۴	۲-۹ خواندن و درک نمودن آیکونسی

## فصل سوم اساسی با یکترسدن سکه و محیطهای اتصال

۴۷	۳-۱ آشنایی با توپولوژیهای شبکه و انواع آنها
۴۷	۳-۱-۱ توپولوژی خطی (Bus)
۴۸	۳-۱-۲ توپولوژی ستاره ای (Star)
۴۹	۳-۱-۳ توپولوژی ستاره ای چند سطحی
۵۰	۳-۱-۴ توپولوژی حلقوی (Ring)
۵۱	۳-۱-۵ توپولوژی مش (Mesh)
۵۱	۳-۱-۶ توپولوژی بی سیم (Wireless)
۵۳	۳-۱-۷ توپولوژی ترکیبی (Hybrid)
۵۴	۳-۲ اساسی با انواع کابلها
۵۴	۳-۲-۱ کابل هم محور (Coaxial)
۵۶	۳-۲-۲ کابل زوج بهم تابیده (Twisted Pairs)
۶۰	۳-۲-۳ کابل فیبر نوری (Fiber Optic)
۶۴	۳-۲-۴ استاندارد اترنت (Ethernet)
۶۵	۳-۲-۵ انتخاب نوع کابل
۶۶	۳-۳ آشنایی با تجهیزات شبکه
۶۶	۳-۳-۱ HUB
۶۷	۳-۳-۲ سوئیچ (Switch)
۶۸	۳-۳-۳ مسیریاب (Router)

۶۸	تکرار کننده (Repeater)	۳-۳-۴
۶۸	سایر تجهیزات شبکه	۳-۳-۵
۷۰	کارت شبکه	۳-۴
۷۰	انواع کارت شبکه	۳-۴-۱
۷۱	وظایف کارت شبکه	۳-۴-۲
۷۲	آدرس کارت شبکه	۳-۴-۳
۷۲	ارسال و کنترل داده‌ها	۳-۴-۴
۷۳	نصب کارت شبکه	۳-۴-۵
۷۴	نصب نرم افزار کارت شبکه (Driver)	۳-۴-۶
۷۴	بیکربندی و تنظیمات کارت شبکه	۳-۴-۷
۷۵	اتصالات کارت شبکه	۳-۴-۸
۷۶	Boot ROM	۳-۴-۹
۷۷	رفع اشکال کارت شبکه	۳-۴-۱۰
۷۸	خواندن و درک متون انگلیسی	۳-۵

#### فصل چهارم توانایی پیاده‌سازی شبکه‌های Peer to Peer ۸۲

۸۳	پیاده‌سازی شبکه Peer to Peer	۴-۱
۸۷	آشنایی با به اشتراک گذاشتن فایلها و پوشه‌ها	۴-۲
۹۰	آشنایی با نحوه دسترسی به منابع اشتراکی	۴-۳
۹۰	به اشتراک گذاشتن چاپگر در شبکه	۴-۴
۹۲	مدیریت صف کارهای چاپی	۴-۵
۹۳	خواندن و درک متون انگلیسی	۴-۶

#### فصل پنجم شناخت پروتکلها و لایه‌های شبکه ۹۷

۹۸	آشنایی با پروتکل شبکه	۵-۱
۱۰۰	معماری شبکه (Network Architecture)	۵-۲
۱۰۱	آشنایی با لایه‌های شبکه در مدل مرجع (OSI)	۵-۳
۱۰۲	لایه فیزیکی (The Physical Layer)	۵-۳-۱
۱۰۳	لایه پیوند داده (The Data Link Layer)	۵-۳-۲
۱۰۴	لایه شبکه (The Network Layer)	۵-۳-۳
۱۰۵	لایه انتقال (The Transport Layer)	۵-۳-۴
۱۰۶	لایه جلسه (The Session Layer)	۵-۳-۵



۱۰۶	.....	لایه نمایش (The Presentation Layer)	۵-۳-۶
۱۰۷	.....	لایه کاربردی (The Application Layer)	۵-۳-۷
۱۰۷	.....	آشنایی با لایه‌های شبکه در مدل TCP/IP	۵-۴
۱۰۸	.....	مقایسه مدل OSI و مدل TCP/IP	۵-۵
۱۰۹	.....	آشنایی با انواع پروتکلها	۵-۶
۱۰۹	.....	Internet Protocol (IP)	۵-۶-۱
۱۱۱	.....	Transmission Control Protocol (TCP)	۵-۶-۲
۱۱۱	.....	NetBIOS Enhanced User Interface (NetBEUI)	۵-۶-۳
۱۱۲	.....	Internetwork Packet Exchange (IPX)	۵-۶-۴
۱۱۳	.....	Sequenced Packet Exchange (SPX)	۵-۶-۵
۱۱۳	.....	پروتکل‌های مدل TCP/IP	۵-۷
۱۱۴	.....	آشنایی با سرویس‌های TCP/IP	۵-۸
۱۱۶	.....	خواندن و درک متون انگلیسی	۵-۹

## فصل ششم: امنیت شبکه ..... ۱۱۹

۱۳۰	.....	آشنایی با مفهوم امنیت	۶-۱
۱۳۰	.....	آشنایی با سیاست‌های تدوین شده سازمان	۶-۲
۱۳۱	.....	آشنایی با امنیت شبکه	۶-۳
۱۳۱	.....	محافظت با استفاده از کلمه عبور	۶-۴
۱۳۳	.....	۶-۴-۱ تنظیمات کلمه عبور کاربران	۶-۴-۱
۱۳۳	.....	۶-۴-۲ تنظیمات نحوه دسترسی کاربران	۶-۴-۲
۱۳۴	.....	استفاده از مدل‌های امنیتی مناسب	۶-۵
۱۳۵	.....	استفاده از دیوار آتش (Firewall)	۶-۶
۱۳۷	.....	فعال و غیرفعال کردن دیوار آتش ویندوز XP	۶-۷
۱۳۸	.....	استفاده از پروتکل‌های امنیتی	۶-۸
۱۳۹	.....	خواندن و درک متون انگلیسی	۶-۹

- ۱۳۱ ۷-۱ آشنايي با مفاهيم بنيادي اينترنت
- ۱۳۲ ۷-۱-۱ شبکه اینترنت (Internet)
- ۱۳۲ ۷-۱-۲ سرویس‌های شبکه اینترنت
- ۱۳۳ ۷-۱-۳ شبکه جهانی وب
- ۱۳۵ ۷-۱-۴ نرم‌افزار مرورگر وب (Web Browser)
- ۱۳۵ ۷-۱-۵ پروتکل‌های انتقال اطلاعات
- ۱۳۶ ۷-۱-۶ آشنایی با صفحه وب (Web Page)
- ۱۳۷ ۷-۱-۷ آشنایی با وب سایت (Web Site)
- ۱۳۸ ۷-۱-۸ آشنایی با Home Page مرورگر
- ۱۳۸ ۷-۱-۹ آشنایی با URL و نحوه آدرس دهی صفحات وب
- ۱۳۹ ۷-۱-۱۰ موتور جستجو (Search Engine)
- ۱۴۰ ۷-۱-۱۱ آشنایی با ISP
- ۱۴۱ ۷-۱-۱۲ آشنایی با اشتراک اینترنت (Account)
- ۱۴۱ ۷-۲ تنظیمات اتصال به اینترنت
- ۱۴۵ ۷-۳ کار با مرورگر Internet Explorer
- ۱۴۷ ۷-۳-۱ آشنایی با پنجره اصلی Internet Explorer
- ۱۵۰ ۷-۳-۲ شناسایی اصول دسترسی به یک آدرس وب
- ۱۵۱ ۷-۳-۳ دلایل عدم مشاهده یک وب سایت
- ۱۵۲ ۷-۳-۴ بازکردن یک پیوند
- ۱۵۴ ۷-۳-۵ حرکت بین صفحات مشاهده شده
- ۱۵۵ ۷-۳-۶ بازکردن صفحه وب در پنجره جدید
- ۱۵۵ ۷-۳-۷ متوقف کردن دریافت یک صفحه وب
- ۱۵۶ ۷-۳-۸ بروز رسانی یک صفحه وب
- ۱۵۶ ۷-۳-۹ مراجعه به سایت‌های مشاهده شده به کمک نوار آدرس
- ۱۵۷ ۷-۳-۱۰ پر کردن یک فرم اطلاعاتی تحت وب
- ۱۵۸ ۷-۴ مشاهده نحوه صفحات وب به کمک History
- ۱۶۰ ۷-۵ اجسام تنظیمات در IE
- ۱۶۰ ۷-۵-۱ تعریف Home Page
- ۱۶۱ ۷-۵-۲ حذف سوابق سایت‌های مشاهده شده
- ۱۶۲ ۷-۵-۳ حذف فایل‌های Temporary
- ۱۶۲ ۷-۵-۴ حذف Cookie ها
- ۱۶۳ ۷-۵-۵ تنظیم ارتباطات
- ۱۶۵ ۷-۵-۶ نمایش و عدم نمایش تصاویر در صفحه وب

۱۶۶	۷-۵-۷	اشکار و پنهان کردن نوار ابزارها
۱۶۷	۷-۵-۸	ذخیره سازی تصویر و فایل
۱۶۷	۷-۶-۱	ذخیره کردن تصاویر صفحات وب
۱۶۸	۷-۶-۲	کپی کردن متن و تصویر از یک صفحه وب
۱۷۰	۷-۶-۳	ذخیره کردن صفحات وب
۱۷۱	۷-۷	دریافت فایل از اینترنت (Download)
۱۷۲	۷-۸	ارسال فایل به اینترنت (Upload)
۱۷۳	۷-۹	سایت‌های مورد علاقه
۱۷۳	۷-۹-۱	افزودن یک سایت مورد علاقه
۱۷۴	۷-۹-۲	نمایش یک سایت مورد علاقه از منوی Favorites
۱۷۴	۷-۹-۳	مدیریت سایت‌های مورد علاقه
۱۷۵	۷-۱۰	استفاده از منوی سایر راست کلیک
۱۷۶	۷-۱۱	جستجو در اینترنت
۱۷۷	۷-۱۱-۱	تعریف نیازها
۱۷۷	۷-۱۱-۲	استفاده از کلمات کلیدی
۱۷۸	۷-۱۱-۳	استفاده از عملگرهای منطقی
۱۷۹	۷-۱۱-۴	کاربرد موتورهای جستجو
۱۸۳	۷-۱۲	چاپ صفحات وب
۱۸۲	۷-۱۲-۱	مشاهده پیش‌نمایش چاپ
۱۸۲	۷-۱۲-۲	تنظیمات چاپ
۱۸۴	۷-۱۲-۳	چاپ صفحه وب
۱۸۶	۷-۱۳	خواندن و درگ متون انکسی

۱۹۱	۸-۱	آشنایی با بست الکترونیک
۱۹۲	۸-۲	آموزش بست الکترونیک
۱۹۳	۸-۳	آشنایی با پروتکل‌های ارسال و دریافت بست الکترونیک
۱۹۳	۸-۴	آشنایی با Outlook Express
۱۹۵	۸-۴-۱	نوار منو
۱۹۵	۸-۴-۲	نوار ابزار
۱۹۵	۸-۴-۳	پنجره پوشه‌ها (Folders)
۱۹۷	۸-۴-۴	پنجره تماس‌ها (Contacts)
۱۹۷	۸-۴-۵	پنجره لیست نامه‌ها

۱۹۷	پنجره مشاهده متن نامه‌ها	۸-۴-۶
۱۹۷	نوار وضعیت (Status bar)	۸-۴-۷
۱۹۸	تنظیمات پنجره Outlook Express	۸-۵
۱۹۸	افزافه یا کم کردن ستون‌ها در پوشه Inbox	۸-۵-۱
۱۹۸	نمایش یا پنهان کردن نوار ابزارها	۸-۵-۲
۱۹۹	ایجاد حساب پست الکترونیک در اینترنت	۸-۶
۲۰۲	تعریف آدرس پست الکترونیک در Outlook Express	۸-۷
۲۰۵	ایجاد و ارسال یک نامه	۸-۸
۲۰۷	ضمیمه کردن یک پیوست به نامه	۸-۸-۱
۲۰۷	انتخاب گیرنده نامه از کتاب آدرس	۸-۸-۲
۲۰۸	افزافه کردن یک امضاء خودکار به نامه	۸-۸-۳
۲۰۹	فرستادن نامه به اولویت	۸-۸-۴
۲۱۰	ارسال نامه به صورت متنی و گرافیکی	۸-۸-۵
۲۱۳	انجام کپی، انتقال و حذف	۸-۹
۲۱۳	انتخاب کلمه، خط و پاراگراف	۸-۹-۱
۲۱۳	کپی کردن متن	۸-۹-۲
۲۱۳	انتقال متن	۸-۹-۳
۲۱۳	حذف کردن متن	۸-۹-۴
۲۱۳	حذف کردن ضمیمه	۸-۹-۵
۲۱۴	دریافت و ارسال نامه‌ها	۸-۱۰
۲۱۵	خواندن یک نامه	۸-۱۱
۲۱۷	بازگرفتن یک نامه	۸-۱۲
۲۱۸	علامت گذاری یک نامه در صندوق نامه‌ها	۸-۱۳
۲۱۹	تغییر حالت نامه از خوانده شده به خواننده نشده	۸-۱۳-۱
۲۱۹	بازگرفتن و ذخیره کردن ضمیمه یک نامه	۸-۱۴
۲۲۰	پاسخ دادن به نامه‌ها	۸-۱۵
۲۲۱	پاسخ نامه به فرستنده نامه (Reply)	۸-۱۵-۱
۲۲۱	پاسخ نامه به همه گیرندگان (Reply All)	۸-۱۵-۲
۲۲۲	پاسخ دادن با و بدون درج متن نامه اصلی	۸-۱۵-۳
۲۲۳	ارسال نامه برای دیگران (Forward)	۸-۱۶
۲۲۳	ارسال نامه برای دیگران به صورت ضمیمه (Forward as Attachment)	۸-۱۷
۲۲۴	استفاده از کتاب آدرس‌ها (Address Book)	۸-۱۸
۲۲۴	افزافه کردن یک آدرس	۸-۱۸-۱
۲۲۵	حذف کردن یک آدرس	۸-۱۸-۲



۲۲۵	۸-۱۸-۳ ایجاد گروه جدید و بهنگام سازی کتاب راهنمای آدرس‌ها
۲۲۷	۸-۱۹ فرستادن یک نامه به چند آدرس
۲۲۷	۸-۱۹-۱ با استفاده از گروه (فهرست توزیع)
۲۲۸	۸-۱۹-۲ با استفاده از گروه و ابزار کیبی ناپیدا
۲۲۸	۸-۲۰ سزای نام‌ها
۲۲۹	۸-۲۰-۱ ایجاد پوشه پستی جدید
۲۲۹	۸-۲۰-۲ تغییر نام پوشه پستی
۲۲۹	۸-۲۰-۳ حذف پوشه پستی
۲۳۰	۸-۲۰-۴ انتقال نامه به پوشه پستی
۲۳۰	۸-۲۰-۵ حذف یک نامه
۲۳۱	۸-۲۰-۶ خالی کردن پوشه نامه‌های حذف شده
۲۳۲	۸-۲۰-۷ مرتب کردن نامه‌ها
۲۳۲	۸-۲۰-۸ جستجوی نامه‌ها
۲۳۲	۸-۲۱ ملاحظات امنیتی
۲۳۵	۸-۲۲ خواندن و درک متون انگلیسی

## فصل نهم: ویروس‌های رایانه‌ای ۲۳۱

۲۳۲	۹-۱ آشنایی با برنامه‌های مخرب و انواع آن
۲۳۳	۹-۲ آشنایی با راه‌های انتقال برنامه‌های مخرب
۲۳۳	۹-۳ آشنایی با مفهوم ویروس رایانه‌ای
۲۳۴	۹-۴ انواع ویروس از نظر محل تاثیر گذاری
۲۳۴	۹-۴-۱ ویروسهای تاثیرگذار بر روی فایل‌های اجرایی
۲۳۴	۹-۴-۲ ویروسهای تاثیرگذار بر روی فایل‌های غیر اجرایی
۲۳۵	۹-۴-۳ ویروسهای تاثیرگذار بر روی رکورد راهانداز (Boot Record)
۲۳۵	۹-۴-۴ ویروسهای تاثیرگذار بر روی جدول Partition
۲۳۵	۹-۵ روش‌های انتقال ویروس
۲۳۶	۹-۵-۱ انتقال ویروس از طریق دیسکت یا سی‌دی الوده
۲۳۶	۹-۵-۲ انتقال ویروس از طریق شبکه
۲۳۶	۹-۵-۳ انتقال ویروس از طریق اینترنت
۲۳۶	۹-۶ اصول تشخیص ویروسی شدن سیستم
۲۳۷	۹-۶-۱ کند شدن سیستم
۲۳۷	۹-۶-۲ اشکال در راهاندازی سیستم
۲۳۷	۹-۶-۳ اشکال در اجرای فایل‌های اجرایی

- ۲۴۷ ..... کند شدن ارتباط با اینترنت ۹-۶-۲
- ۲۴۸ ..... روشهای مقابله با ویروسها ۹-۷
- ۲۴۹ ..... روشهای مقابله با ویروسهای اینترنتی ۹-۸
- ۲۵۰ ..... آشنایی با مراحل پاکسازی سیستم آلوده ۹-۹
- ۲۵۱ ..... پاکسازی ویروسهای مقیم در حافظه ۹-۹-۱
- ۲۵۱ ..... پاکسازی ویروسهای غیر مقیم در حافظه ۹-۹-۲
- ۲۵۱ ..... پاکسازی ویروسهای اینترنتی ۹-۹-۳
- ۲۵۲ ..... آشنایی با نرم‌افزارهای ضدویروس ۹-۱۰
- ۲۵۲ ..... روشهای مقابله نرم‌افزارهای ضدویروس با ویروسها ۹-۱۰-۱
- ۲۵۳ ..... آشنایی با نرم‌افزار Norton Antivirus ۹-۱۱
- ۲۵۳ ..... نصب نرم‌افزار Norton Antivirus ۹-۱۱-۱
- ۲۵۶ ..... شناسایی و پاکسازی ویروسها با نرم‌افزار Norton Antivirus ۹-۱۱-۲
- ۲۶۱ ..... تنظیمات نرم افزار Norton Antivirus ۹-۱۱-۳
- ۲۶۲ ..... Norton Insight ۹-۱۱-۴
- ۲۶۴ ..... تغییر فعال کردن نرم افزار Norton Antivirus ۹-۱۱-۵
- ۲۶۵ ..... بروزرسانی نرم‌افزار Norton Antivirus ۹-۱۱-۶
- ۲۶۶ ..... خواندن و درک ستون انگلیسی ۹-۱۲

## مقدمه مؤلفان

مؤلفان **اروه آموزش مهارت (کام)** با توکل به پروردگار و با پشتوانه سالها تجربه تدریس، تحقیق، برنامه‌ریزی آموزشی و تألیف کتاب‌های رایانه، این افتخار را دارند که کتاب مهارتی مفاهیم شبکه را منطبق با نظریات کارشناسان دفتر برنامه‌ریزی و تألیف آموزش‌های فنی و حرفه‌ای و کاردانش برای استفاده دانش‌آموزان شاخه کاردانش تألیف بنمایند.

مهم‌ترین ویژگی‌های این کتاب عبارتند از:

- تعاریف، اصطلاحات، نکات مهم و مفاهیم کلیدی با رنگ متمایز مشخص شده‌اند.
- حتی‌المقدور توضیحات و ترتیب انجام عملیات با رنگ متمایز بر روی شکل‌ها مشخص شده است.
- دکمه‌ها و آیکن‌های لازم برای تشریح هر موضوع، در داخل متن آورده شده است.
- جمع‌بندی و خلاصه مطالب هر موضوع، در قالب جدول ارائه شده است.
- برای آشنایی بهتر دانش‌آموزان با قطعات سخت‌افزاری و شبکه، سعی شده است برای هر قطعه تصویر مناسبی قرار داده شود و جزئیات هر قطعه بر روی شکل توضیح داده شود.
- برای مهارت بیشتر دانش‌آموزان، در پایان هر فصل مجموعه‌ای از آزمون‌های تشریحی و چهارگزینه‌ای آورده شده که به دانش‌آموزان توصیه می‌شود آزمون‌ها را با دقت پاسخ دهند.
- در این کتاب سعی شده، علاوه بر پوشش کامل استاندارد، تمرینها و مثالهای ارائه شده منطبق با نیازهای بازار کار باشد.

در پایان ضمن تشکر از کارشناسان و مسئولان محترم دفتر برنامه‌ریزی و تألیف آموزش‌های فنی و حرفه‌ای و کاردانش، پیشاپیش نظریات، پیشنهادات و انتقادات دبیران، دانش‌آموزان و سایر کارشناسان را برای ارتقای کیفی این کتاب گرامی می‌داریم.



گروه آموزش مهارت

شماره ثبت: ۱۱۸۴۸۷

Email: [info@kamar.ir](mailto:info@kamar.ir)

Website: [www.kamar.ir](http://www.kamar.ir)

هدف کلی:

شناخت ماهیت پایه شبکه، امنیت، سخت‌افزار و ابزارهای رایانه‌ای



## فصل اول

### آشنایی با مفاهیم سیستمهای انتقال اطلاعات

#### هدفهای رفتاری:

پس از مطالعه این فصل از فراگیر انتظار می رود که:

- ☑ بتواند مفاهیم سیگنال را توضیح دهد و شکل و کاربرد انواع مختلف آن را تشخیص داده و ترسیم کند.
- ☑ سیستمهای انتقال دیجیتال را توضیح دهد و مدل کلی آن را ترسیم کند.
- ☑ پهنای باند یک سیستم آنالوگ را تعریف کند.
- ☑ پهنای باند یک سیستم دیجیتال را تعریف کند.
- ☑ جهت انتقال اطلاعات را توضیح دهد و نمونههای کاربردی آن را ذکر کند.
- ☑ Noise را شرح دهد و منابع مهم تولید آن را بشناسد.

زمان نظری: ۱ ساعت

زمان عملی: ۱ ساعت





بسیاری از دانشمندان قرن حاضر را عصر ارتباطات و اطلاعات می‌نامند زیرا در این روزگار فرضیه دهکده جهانی تحقق عینی پیدا کرده است و به مدد پیشرفت سریع فناوری، برقراری ارتباط و تبادل اطلاعات بین فواصل بسیار دور امری روزمره است و یکایک ما در زندگی روزانه خود با روشهای مختلفی از این فناوری استفاده می‌کنیم. نمونه‌های ساده این ارتباط استفاده از تلویزیون، ماهواره، تلفن و اینترنت می‌باشد. در این فصل با مفاهیم اولیه انتقال اطلاعات آشنا می‌شویم. بسیاری از این مفاهیم در شبکه‌های رایانه‌ای کاربرد دارند.

## ۱-۱ آشنایی با مفهوم سیگنال

هرگونه کمیت الکتریکی، مانند ولتاژ، جریان یا فرکانس را که بتوان برای انتقال اطلاعات به کار برد، سیگنال می‌گوییم. سیگنالها به دو دسته آنالوگ و دیجیتال تقسیم می‌شوند. سیگنال آنالوگ نسبت به زمان پیوسته است و در هر لحظه دارای مقداری عددی است که به آن دامنه سیگنال می‌گوییم. همانطوری که در شکل (۱-۳) مشاهده می‌شود صدای انسان مثالی از سیگنال آنالوگ است. سیگنال دیجیتال دو حالت دارد و در هر لحظه از زمان دامنه آن یکی از این حالتها است. سیگنالهای دیجیتال در رایانه در هر لحظه از زمان دارای دامنه صفر یا یک هستند. شکل (۱-۱) نمونه‌هایی از سیگنالهای آنالوگ و دیجیتال را نشان می‌دهد.



شکل (۱-۱) نمونه‌ای از سیگنال آنالوگ و دیجیتال

سیگنالهای آنالوگ و دیجیتال می‌توانند متناوب (Periodic) یا نامتناوب (Aperiodic) باشند. اگر شکل سیگنال در فاصله زمانی معینی تکرار شود به آن سیگنال متناوب می‌گوییم. در غیر این صورت به سیگنال مذکور غیرمتناوب می‌گوییم. بازه زمانی را که شکل یک سیگنال به طور کامل تکرار می‌شود زمان تناوب سیگنال می‌گوییم. در شکل (۱-۱) نمونه‌هایی از سیگنالهای متناوب و در شکل (۱-۲) نمونه‌هایی از سیگنالهای غیرمتناوب مشاهده می‌شود.



شکل (۱-۲) نمونه‌ای از سیگنال آنالوگ و دیجیتال



شکل (۱-۳) صدای انسان از یک سیگنال صوتی

## ۱-۲ سیستم‌های انتقال دیجیتال

بطور کلی، یک سیستم ارتباطی شامل اجزای نشان داده شده در شکل (۱-۴) است.



شکل (۱-۴) سیستم ارتباطی

در این سیستم، فرستنده وظیفه تهیه و ارسال اطلاعات را به کانال ارتباطی به عهده دارد. ایستگاه **فرستنده رادیو و تلویزیونی**، **ایستگاه ماهواره‌ای** و **رایانه فرستنده** مثال‌هایی از یک فرستنده هستند. همچنین در این سیستم، گیرنده وظیفه دریافت اطلاعات از کانال ارتباطی و بازسازی آنها را به عهده دارد. **دستگاه گیرنده رادیو، تلویزیون** و **رایانه گیرنده**، مثال‌هایی از یک گیرنده هستند. کانال ارتباطی وظیفه دارد اطلاعات دریافتی از فرستنده را بصورت سالم به گیرنده تحویل نماید. **خطوط تلفن، خطوط فیبر نوری، امواج رادیویی و تلویزیونی و سیگنال‌های ماهواره‌ای** نمونه‌هایی از کانال ارتباطی در یک سیستم ارتباطی می‌باشند.

بطور کلی سیستم‌های ارتباطی و انتقال اطلاعات به دو صورت آنالوگ و دیجیتال وجود دارند. در سیستم‌های **آنالوگ**، سیگنالها بصورت **پیوسته** پردازش و منتقل می‌شوند بسیاری از سیگنال‌های اطلاعاتی موجود در طبیعت مانند سیگنال صدای انسان آنالوگ هستند. در سیستم‌های **دیجیتال**، پردازش و انتقال سیگنال‌ها بصورت **مقطع و یک** صورت می‌گیرد. در این کتاب سر و کار ما با سیستم‌های ارتباطی رایانه‌ای است که از سیگنال‌های دیجیتال استفاده می‌کنند. در سیستم‌های انتقال دیجیتال، بخش فرستنده و گیرنده سیستم انتقال، شامل دو قسمت زیر می‌باشند:

### • Data Terminal Equipment (DTE)

دستگاه‌های پردازش داده‌های دیجیتالی (مانند رایانه)

### • Data Communication Equipment (DCE)

دستگاه‌های مخابراتی تطبیق دهنده مشخصات داده‌ها با نوع کانال (مانند مودم)



**مثال ۱** وقتی دو یا چند رایانه را مشابه شکل (۵-۱) طوری به یکدیگر متصل کنیم که بتوانند با یکدیگر ارتباط برقرار کرده و اطلاعات مبادله کنند یک **سیستم انتقال دیجیتال** ایجاد کرده‌ایم. در این سیستم، عملیات انتقال داده‌ها بصورت دیجیتال انجام شده و انتقال اطلاعات از یک رایانه به رایانه دیگر توسط اجزای زیر صورت می‌گیرد:

- رایانه فرستنده
- وسیله فرستنده
- کانال ارتباطی
- وسیله گیرنده
- رایانه گیرنده



شکل ۵-۱: اجزای سیستم انتقال دیجیتال

- **رایانه فرستنده**  
رایانه فرستنده همان رایانه مبدا است که تعیین می‌کند چه اطلاعاتی باید فرستاده شود. رایانه فرستنده این اطلاعات را به صورت دیجیتال در اختیار **وسیله فرستنده** قرار می‌دهد تا عملیات ارسال را انجام دهد.

- **کانال ارتباطی (سرعت انتقال اطلاعات)**  
**کانال ارتباطی** یا **رسانه شبکه**، بستر انتقال اطلاعات از یک رایانه به رایانه دیگر است. **کانال شبکه** (در یک ساختمان)، **خطوط تلفنی** (در یک شهر) و **امواج ماهواره‌ای** (در سراسر جهان) نمونه‌هایی از کانال ارتباطی هستند. در برقراری ارتباط تلفنی بین دو رایانه کانال ارتباطی، سیم مسی (خطوط تلفن) است.  
سرعت انتقال اطلاعات در کانال‌های ارتباطی مختلف با توجه به نوع کانال متفاوت است به عنوان نمونه سرعت انتقال اطلاعات در یک شبکه با کابل کواکسیال تا یک گیگا بیت در ثانیه، در ارتباط تلفنی ۵۶ کیلو بیت در ثانیه و در ارتباط ماهواره‌ای تا چند مگا بیت در ثانیه می‌باشد.





### • وسیله فرستنده و گیرنده ( سیگنال های اطلاعات )

رایانه های موجود در یک شبکه ارتباط داده ای می توانند از طریق کانال های ارتباطی متفاوتی با یکدیگر در ارتباط باشند و مبادله اطلاعات نمایند. سیگنال های قابل انتقال در هر یک از این کانال ها با توجه به نوع کانال ارتباطی متفاوت است ( مثلاً برای کانال ارتباطی فیبر نوری از سیگنال نوری و برای کانال ارتباطی سیم مسی (خطوط تلفن) از سیگنال های الکتریکی استفاده می شود. ) بنابراین برای انتقال اطلاعات رایانه ای در یک شبکه، لازم است سیگنال های اطلاعاتی ویژه همان کانال، به کانال تحویل داده شود و در مقصد سیگنال های منتقل شده بصورت سالم تحویل گرفته شود. با توجه به اینکه رایانه یک دستگاه دیجیتال است و اطلاعات آن به صورت دیجیتال پردازش و ذخیره می گردد ولی کانال های ارتباطی از سیگنال های مخصوص به خود استفاده می کنند لازم است دستگاه های ویژه ای کار تبدیل سیگنال های دیجیتالی رایانه به سیگنال های قابل انتقال توسط کانال ارتباطی و بالعکس را انجام دهد. به دستگاهی که سیگنال های دیجیتالی رایانه را به سیگنال های قابل انتقال در کانال ارتباطی تبدیل می کند، **وسيله فرستنده** می گوئیم و به دستگاهی که سیگنال های منتقل شده را از کانال ارتباطی دریافت کرده و به سیگنال های دیجیتالی قابل استفاده توسط رایانه تبدیل می کند، **وسيله گیرنده** می گوئیم. در اغلب موارد وسیله فرستنده و گیرنده در یک دستگاه واحد طراحی و ارائه می شوند. در این مثال همانطور که در شکل (۵-۱) نشان داده شده است وسیله فرستنده و گیرنده، مودم است.

### • رایانه گیرنده

**رایانه گیرنده** همان رایانه مقصد است که اطلاعات را از وسیله گیرنده به صورت دیجیتال دریافت می کند.

## ۱-۲ پهنای باند (Band With)

تعریف پهنای باند برای سیستم های ارتباطی آنالوگ و دیجیتال اندکی متفاوت و به شرح زیر می باشد.

### ۱-۳-۱ پهنای باند یک سیستم آنالوگ

پهنای باند یک سیستم آنالوگ، عبارتست از تفاوت بالاترین و پایین ترین فرکانس هایی که یک سیستم ارتباطی آنالوگ می تواند ارسال کند و برحسب هرتز یا سیکل بر ثانیه اندازه گیری می شود.

**مثال ۱** پایین ترین فرکانس و بالاترین فرکانسی که یک تلفن می تواند داشته باشد به ترتیب  $300 \text{ Hz}$  و

$$BW = 3100 - 300 = 2800 \text{ Hz}$$

$3300 \text{ Hz}$  می باشد. بنابراین پهنای باند این تلفن عبارتست از :



### ۱-۳-۲ پهنای باند یک سیستم دیجیتال

پهنای باند یک سیستم دیجیتال، عبارتست از گنجایش یا سرعت انتقال داده‌ها در یک سیستم دیجیتال و برحسب بیت بر ثانیه اندازه‌گیری می‌شود.

### ۱-۴ جهت انتقال اطلاعات

سه روش کلی تبادل اطلاعات بین سیستمهای موجود در یک شبکه وجود دارد:

- یک طرفه (Simple)
- دوطرفه ناقص (Half Duplex)
- دوطرفه کامل (Full Duplex)



به روش انتقال سیگنال در شبکه‌ای که همواره انتقال سیگنال از یک جهت (فرستنده) به طرف دیگر (گیرنده) صورت می‌پذیرد، **یک طرفه** می‌گوییم.

**سوال** فرستنده‌های رادیویی و دستگاههای گیرنده رادیو

اگر در یک شبکه ارتباطی، بین دو سیستم در هر لحظه فقط یک سیگنال قابل انتقال باشد و اطلاعات در هر لحظه فقط در یک جهت در حال عبور باشد، به آن روش تبادل اطلاعات **دو طرفه ناقص** می‌گوییم. در روش دو طرفه ناقص، جهت ارسال انتقال اطلاعات در هر زمان فقط یک طرف است.



**مثال ۱** دستگاه‌های بی سیم نمونه‌ای از سیستم‌هایی است که از روش تبادل اطلاعات دو طرفه ناقص استفاده می‌نمایند زیرا در هر لحظه فقط یک نفر صحبت می‌کند و پس از پایان صحبت با گفتن کلمه **تمام** امکان صحبت را به نفر مقابل می‌دهد و در طول صحبت یک نفر، نفر مقابل فقط صحبت‌های او را گوش می‌کند.

روش تبادل اطلاعات دو سیستمی را که می‌توانند همزمان در دو جهت با یکدیگر تبادل اطلاعات نمایند، **دوطرفه کامل** می‌نامیم. در روش تبادل اطلاعات دو طرفه، جهت انتقال اطلاعات در هر زمان هر دو طرف است. بنابراین در این روش سرعت و کارایی انتقال اطلاعات دو برابر حالت یک طرفه می‌باشد.

**مثال ۲** تلفن‌های معمولی نمونه‌ای از سیستم‌هایی است که از روش تبادل اطلاعات دو طرفه کامل استفاده می‌نمایند زیرا در هر لحظه و بطور همزمان دو نفر می‌توانند صحبت کنند و همزمان به صحبت‌های یکدیگر گوش نمایند.

در برخی از شبکه‌های رایانه‌ای محلی از روش تبادل اطلاعات دو طرفه ناقص استفاده می‌شود. برای استفاده از روش تبادل اطلاعات دوطرفه کامل لازم است از تجهیزات مناسب این منظور در کانال ارتباطی استفاده شود. مثلاً کابل‌های زوج **UTP** ( در فصل‌های بعد با آن آشنا می‌شویم ) دارای چهار جفت سیم مجزا در یک کابل هستند که یک جفت برای ارسال اطلاعات و یک جفت برای دریافت





اطلاعات بکار گرفته می‌شوند. در این حالت از نظر تئوری ارتباط دوطرفه کامل داریم و در صورت داشتن سایر تجهیزات متناسب با آن توان عملیاتی شبکه دو برابر خواهد شد.

## ۱-۵ اختلال (Noise)

نویز سیگنال‌های الکتریکی ناخواسته‌ای است که بصورت طبیعی یا توسط مدارهای الکتریکی ایجاد شده و کیفیت سیگنال و کارایی کانال ارتباطی را کاهش می‌دهد. به عبارت دیگر نویز عامل مخربی است که باعث تغییر شکل سیگنال شده و اغلب باعث می‌شود سیگنال در حال انتقال از کانال ارتباطی آسیب ببیند و سالم به مقصد نرسد. به عنوان مثال شکل (۸-۱) - قسمت الف، نمونه‌ای از سیگنال صوتی را نشان می‌دهد که نویز کانال انتقال، شکل آن را به صورت شکل (۸-۱) - قسمت ب تغییر داده است.

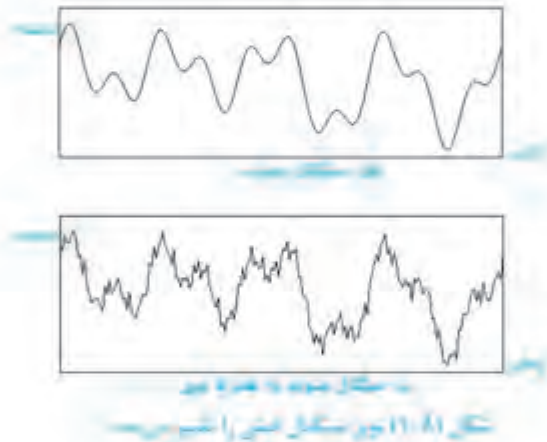

### ۱-۵-۱ انواع نویز

نویزها با توجه به منبع تولید کننده آنها دارای انواع مختلفی هستند برخی از مهمترین انواع نویزها عبارتند از :

#### نویز حرارتی

بر اثر رفتار حرارتی نامشخص الکترونها در دستگاههای الکترونیکی و کانال انتقال ایجاد می‌شود حرکت نامعین الکترونها موجب تغییر شکل سیگنال می‌شود این نوع نویز اغلب دارای دامنه نسبتاً ثابت و قابل پیش بین است و امکان مقابله با آن با استفاده از روشهای مهندسی وجود دارد نویز حرارتی که به آن نویز سفید هم گفته می‌شود معمولاً پیوسته است و مشابه شکل (۸-۱) بر روی تمام سیگنال تاثیر می‌گذارد.



### نویز القا

نویز حاصل از فعالیت موتورها و تجهیزات مکانیکی و الکتریکی است که موجب تغییر شکل سیگنال می‌شود.

### نویز هم‌نشانی (Crosstalk)

این نوع نویز که گاهی القاء متقابل نیز نامیده می‌شود در اثر میدان مغناطیسی سیگنال ارسال شده بر روی یک کابل بر کابل مجاور آن ایجاد می‌شود.

### نویز ضربه

این نویز که نویز ایمپالس نیز نامیده می‌شود شامل پالسهای غیر معمول یا جرقه‌های نویزی کوتاه مدت با دامنه نسبتاً زیاد است و برخلاف سایر نویزهای معرفی شده در بالا ناپیوسته است. برخی از عوامل این نویز عبارتند از : صاعقه و بروز اشکال در سیستمهای مخابراتی. تاثیر نویز ضربه‌ای بر سیگنالهای آنالوگ کمتر است به عنوان مثال ارسال صوت با پالسهای کوتاه نویز ضربه ممکن است مخدوش شود ولی قابلیت فهم آن تغییر نمی‌کند. نویز ضربه منبع اصلی خطا در سیگنالهای دیجیتال محسوب می‌شود و قادر است داده‌های دیجیتالی بیشتری را تغییر دهد.

## ۱-۴ خواندن و درک متون انگلیسی

متن زیر را مطالعه کرده و سپس به سئوالات پاسخ دهید.

### Transmit binary data

To transmit binary data over a transmission line, the binary digits making up each element to be transmitted must be converted into electrical signals. For example, we can transmit a binary 1 by applying a voltage signal (or level) of amplitude + V volts to the sending end of a transmission line and a binary 0 by applying - V volts. On receiving these signals, the receiving device interprets +V volts as a binary 1 and - V volts as a binary 0. In practice, transmitted electrical signals are attenuated (reduced) and distorted (misshapen) by the transmission medium, so that at some stage the receiver is unable to discriminate between the binary 1 and 0 signals, as shown in Figure 1-9. The extent of attenuation and distortion is strongly influenced by:



- The type of transmission medium
- The bit rate of the data being transmitted
- The distance between the two communicating devices

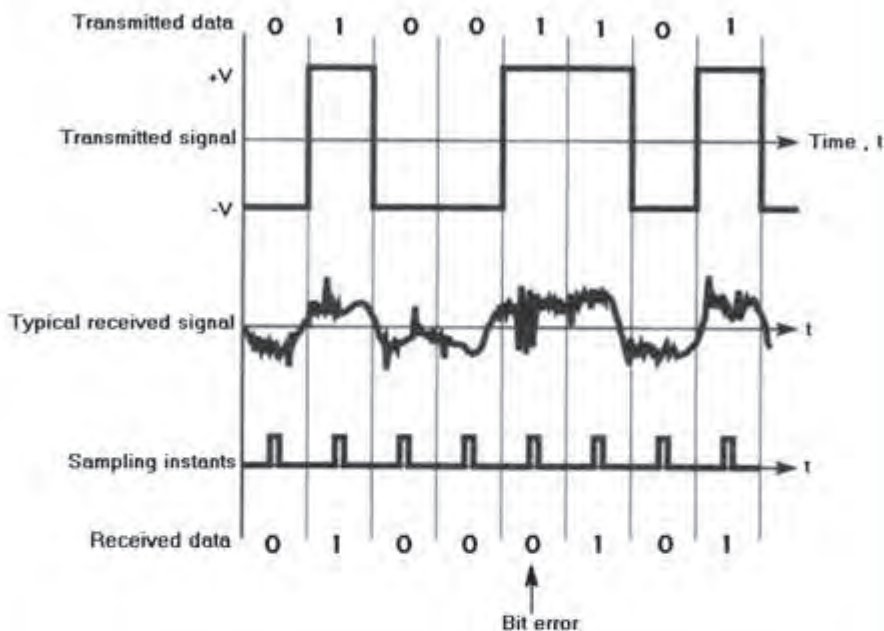

Figure (1-9) Effect of imperfect transmission medium

- ۱- با توجه به متن نحوه انتقال داده‌های دودویی را در خط انتقال توضیح دهید.
- ۲- کاربرد سطح ولتاژ  $+V$  و  $-V$  چیست؟
- ۳- میزان اعوجاج و تضعیف سیگنال در خط انتقال به چه عواملی بستگی دارد؟



## آزمون تشریحی

- ۱- یک سیستم انتقال دیجیتال را در مدرسه شناسایی کرده و آن را توضیح دهید.
- ۲- سیگنال دیجیتال مربوط به داده‌های دیجیتالی ۱۱۰۱۰۰۱ را ترسیم کنید.
- ۳- قسمت‌های اصلی سیستم ارتباطی سوال بالا را نام برده و نقش هر یک را در تبادل اطلاعات توضیح دهید.
- ۴- پهنای باند سیستم اتصالات و دیجیتال چه فرقی با هم دارند؟ روش محاسبه پهنای باند هر کدام را توضیح دهید.
- ۵- جهت انتقال اطلاعات در شبکه‌های رایج‌های چگونه است؟
- ۶- روشهای انتقال یک طرفه، دوطرفه ناقص و دو طرفه کامل را توضیح داده و برای هر یک مثالهایی را ذکر کنید.
- ۷- نویز را تعریف کرده و منابع ایجاد آن را بیان کنید برای غلبه بر هر منبع تولید نویزی که ذکر می‌کنید راه حل مناسب پیشنهاد کنید.

## آزمون چهارگزینه‌ای

- ۱- سیستم انتقال اطلاعات از یک رایانه به رایانه دیگر را ... می‌گویند.
  - الف - سیستم ارتباطی
  - ب - کانال ارتباطی
  - ج - رسانه شبکه
  - د - گزینه‌های ب و ج
- ۲- روش تبادل اطلاعات در بی سیم ... است.
  - الف - یک طرفه
  - ب - دوطرفه ناقص
  - ج - دوطرفه کامل
  - د - برای مرکز دوطرفه و برای کاربر یک طرفه
- ۳- کدام گزینه در مورد نویز درست است؟
  - الف - سیگنال دریافتی در یک کانال دارای نویز، قوی تر از سیگنال اصلی است.
  - ب - سیگنال دریافتی در یک کانال دارای نویز، ضعیف تر از سیگنال اصلی است.
  - ج - سیگنال دریافتی در یک کانال دارای نویز، برابر جمع جبری سیگنال اصلی و نویز است.
  - د - سیگنال دریافتی در یک کانال دارای نویز، برابر تفاوت سیگنال اصلی و سیگنال نویز است.
- ۴- هر کدام گزینه نوع ارتباط، دوطرفه ناقص است؟
  - الف - رادیو
  - ب - تلفن
  - ج - بی سیم
  - د - تلویزیون ماهواره‌ای
- ۵- در شبکه‌ای که کابل مغزی و شبکه در کنار هم باشند، اثر سیگنال‌های مغزی را بر روی شبکه نویز ... می‌گویند.
  - الف - ضربه
  - ب - القاء متقابل
  - ج - حرارتی
  - د - سفید



## فصل دوم

### آشنایی با مفاهیم اولیه شبکه‌های رایانه‌ای

#### اهداف رفتاری :

پس از مطالعه این فصل از فراگیر انتظار می‌رود که :

- ❑ مفهوم شبکه رایانه‌ای را توضیح دهد.
- ❑ دلایل و مزایای استفاده از شبکه را توضیح دهد.
- ❑ انواع شبکه را از نظر گستردگی جغرافیایی و از نظر نوع پیاده‌سازی بشناسد.
- ❑ مفهوم اصطلاحات شبکه همچون : تک باند ( Baseband ) و پهن باند ( Broadband ) و Segment و Backbone را توضیح دهد.
- ❑ کاربرد، مزایا و معایب شبکه‌های مبتنی بر سرویس دهنده را شرح دهد.
- ❑ کاربرد، مزایا و معایب شبکه‌های نظیر به نظیر را شرح دهد.
- ❑ سیستم عامل‌های شبکه و انواع آن را بشناسد.
- ❑ انواع سرویس دهنده‌های شبکه و کاربرد آنها را بشناسد.
- ❑ طراحی نقشه یا طرح شبکه را توضیح دهد.
- ❑ توانایی خواندن و درک متون انگلیسی مرتبط را داشته باشد.

زمان نظری : ۲ ساعت

زمان عملی : ۵ ساعت





## ۲-۱ مفهوم شبکه



همزمان با پیشرفت فناوریهای جدید، متخصصین رایانه ها را به یکدیگر متصل کردند تا بتوانند با هم ارتباط برقرار کنند. در همین حال رایانه ها نیز روز به روز کوچکتر و ارزانتر می شدند به تدریج مزایای وصل کردن رایانه های کوچک به یکدیگر آشکار شد. مثلاً بجای آنکه هر رایانه یک چاپگر داشته باشد، در یک شبکه، همه رایانه ها می توانند از یک

چاپگر استفاده کنند و یا کاربران برای انتقال فایلها بین رایانه ها، نیازی به استفاده از فلاپی و غیره نداشتند و از طریق شبکه این کار را به راحتی انجام می دادند. اولین شبکه های رایانه ای برای وصل کردن دو رایانه به هم از پیوندهای جداگانه مانند اتصالات تلفنی استفاده می کردند اما برای وصل کردن چندین رایانه به یکدیگر استفاده از پیوندهای نقطه به نقطه کاری غیر عملی بود. راه حلی که سرانجام برای این مشکل ابداع شد شبکه محلی بود که در این فصل با آن آشنا خواهیم شد.

## ۲-۲ تعریف شبکه (Network)

به گروهی از رایانه ها و وسایل مرتبط دیگر که توسط تجهیزات ارتباطی به یکدیگر متصل می شوند شبکه گفته می شود.



ارتباط بین رایانه های شبکه ممکن است با اتصالات دائمی نظیر کابلها یا اتصالات موقتی مانند خطوط تلفن، ماهواره ها یا دیگر پیوندهای ارتباطی باشد. یک شبکه ممکن است در یک محدوده جغرافیایی کوچک نظیر یک اطاق یا یک ساختمان و متشکل از چند رایانه، چاپگر و وسایل دیگر مشابه شکل (۲-۱) باشد، یا متشکل از تعدادی رایانه کوچک و بزرگ در یک محدوده جغرافیایی گسترده نظیر یک شهر یا یک کشور گسترده شده باشد.

سنگل (۲۰۱۱) شبکه های رایانه ای

## ۲-۳ دلایل استفاده از شبکه

امروزه استفاده از شبکه در شرکتها و موسسات نه تنها دارای مزایای متعددی است بلکه در بسیاری از موارد امری لازم و اجتناب ناپذیر است. دلایل زیادی را می توان برای استفاده از شبکه برشمرد که برخی از مهمترین آنها را در اینجا بررسی می کنیم.



### ۲-۳-۱ اشتراک فایلها و برنامه‌ها

با قرار دادن یک نسخه ویژه‌ای از برنامه‌ها و اطلاعات در شبکه و به اشتراک گذاشتن آنها، سایر کاربران می‌توانند از طریق شبکه به آنها دسترسی پیدا کنند.

### ۲-۳-۲ اشتراک پایگاه داده‌ها و حذف محدودیت‌های جغرافیایی

اطلاعات و داده‌های جمع‌آوری شده در سازمان‌های مختلف تشکیل پایگاه داده (Database) می‌دهند که بدلیل اهمیت و امنیت اطلاعات و حجم زیاد اطلاعات، امکان بکارگیری آنها در رایانه‌های شخصی فراهم نمی‌باشد و اغلب اینگونه از داده‌ها را بر روی شبکه قرار می‌دهند تا کاربران مجاز بدون داشتن محدودیت مکانی و جغرافیایی بتوانند با اطمینان از داده‌های به اشتراک گذاشته شده بهره‌برداری نمایند. بنابراین در صورت خراب بودن یک رایانه، کاربر می‌تواند با رایانه دیگری از اطلاعات، برنامه‌ها و منابع موجود در شبکه استفاده نماید و دغدغه حضور فیزیکی در یک نقطه خاص را نداشته باشد.

### ۲-۳-۳ دسترسی به اطلاعات با حجم زیاد در زمان کوتاه

معمولاً اطلاعات و داده‌های جمع‌آوری شده دارای حجم زیادی هستند و نگهداری آنها بر روی رایانه‌های شخصی ناممکن یا مشکل ساز است ضمن اینکه پردازش اینگونه از داده‌ها با رایانه‌های شخصی زمان بیشتری را صرف می‌کند. لذا قرار دادن اطلاعات حجیم بر روی شبکه موجب صرفه جویی در فضای حافظه رایانه‌های کاربران می‌گردد و با توجه به ظرفیت حافظه بالای رایانه‌های اصلی شبکه و قدرت پردازش بالای آنها، کاربران در هنگام نیاز به سهولت و با زمان کمتری به اطلاعات فوق دسترسی پیدا می‌کنند.

### ۲-۳-۴ اشتراک منابع شبکه و کاهش هزینه‌ها

یکی از مزیت‌های شبکه این است که می‌توان منابع مختلف سخت‌افزاری و نرم‌افزاری شبکه را بین کاربران به اشتراک گذاشت و ضمن صرفه جویی در هزینه‌های مربوطه، از امکانات موجود در شبکه بصورت بهینه بهره‌برداری کرد. مثلاً می‌توان درایو، چاپگر، CD-ROM، مودم و ... را به اشتراک گذاشت تا کاربران مورد نظر بتوانند در هنگام نیاز از آنها در شبکه استفاده کنند.

### ۲-۳-۵ صرفه جویی در وقت

با توجه به امکان به اشتراک گذاشتن منابع مختلف سخت‌افزاری و نرم‌افزاری شبکه بین کاربران، ضمن بهره‌برداری بهینه از منابع، در وقت کاربران نیز صرفه جویی می‌شود. مثلاً می‌توان فایلها و پوشه‌ها و ... را به اشتراک گذاشت تا کاربران مورد نظر بتوانند در هنگام نیاز از آنها در شبکه استفاده کنند و نیازی به استفاده از فلاپی و ... را برای جابجایی اطلاعات نداشته باشند.



### ۲-۳-۴ دسترسی به بیش از یک سیستم عامل

از جذابیت‌های دیگر شبکه این است که کاربران با سیستم عامل‌های مختلف قادرند در شبکه فعال بوده و با یکدیگر در ارتباط باشند. به عنوان مثال ممکن است سیستم عامل اصلی شبکه **Unix** باشد و کاربران با سیستم عامل‌های **Windows 98**، **Windows 2000** و غیره با شبکه و یکدیگر ارتباط برقرار نمایند و به نوعی دسترسی به بیش از یک سیستم عامل برایشان فراهم گردد.

### ۲-۳-۵ تمرکز مدیریت

یکی از ویژگی‌های بسیار مفید شبکه این است که می‌توان بر اطلاعات و کارهای کاربران بصورت متمرکز مدیریت کرد. این مدیریت توسط مدیر شبکه که **Supervisor** یا **Administrator** نامیده می‌شود می‌تواند از طریق رایانه مرکزی شبکه یا یکی از رایانه‌های متصل به شبکه صورت پذیرد. همچنین مدیر شبکه می‌تواند ارائه و نصب نرم افزارها را به اشتراک گذارد یا آنها را بصورت متمرکز نصب نماید.

### ۲-۳-۶ ایجاد گروه‌های کاری

مدیر شبکه قادر است کارها و وظایف کاربران شبکه را به گروه‌های کاری متناسب دسته بندی کرده و برای هر گروه کاری منابع شبکه، نرم افزارهای مرتبط و کاربران و اختیارات مجاز را تعیین کند. لذا مدیریت کاربران، اختیارات و سایر امور محوله آنان با سهولت بیشتری میسر می‌گردد.

### ۲-۳-۷ امنیت اطلاعات

امنیت و حفاظت از اطلاعات در رایانه‌های مجزا از یکدیگر کاری بسیار مشکل می‌باشد. ولی حفاظت و نگهداری از اطلاعات موجود در شبکه به دلیل تمرکز اطلاعات و امکانات ویژه سخت افزاری و نرم‌افزاری موجود در شبکه، به ویژه امکانات موجود در سیستم عامل‌های شبکه، امکانپذیر و مقرون به صرفه است.

### ۲-۳-۸ افزایش تحمل خرابی (الزامی اعتماد)

از اطلاعات موجود در شبکه به روش‌های مختلفی حفاظت سخت افزاری و نرم افزاری بعمل می‌آید و در مقاطع زمانی مشخص از اینگونه از اطلاعات نسخه پشتیبان تهیه می‌شود و به دلیل دقت و کیفیت بالای رایانه‌های شبکه و امکانات ویژه سیستم عامل‌های شبکه، احتمال خرابی اطلاعات موجود در شبکه به مراتب پایین تر از رایانه‌های شخصی می‌باشد.





## ۲-۴ انواع شبکه از نظر گستردگی جغرافیایی

شبکه‌های رایانه‌ای از لحاظ وسعت منطقه تحت پوشش به چند دسته تقسیم می‌شوند که مهم‌ترین آنها عبارتند از:

- محلی (Local Area Network (LAN
- گسترده (Wide Area Network (WAN
- بی‌سیم (Wireless)

### ۲-۴-۱ شبکه محلی (LAN)

اتصال یک سری از رایانه‌ها در محدوده جغرافیایی یک ساختمان تشکیل شبکه محلی می‌دهند.

شبکه‌های محلی عموماً از رایانه‌های شخصی و منابع مشترک دیگری مانند چاپگر و دیسک‌های سخت بزرگ تشکیل می‌شوند به هریک از وسایل موجود در شبکه محلی گره (Node) گفته می‌شود. گره‌ها با استفاده از کابل به یکدیگر متصل می‌شوند و داده‌ها از طریق آنها انتقال می‌یابند. به علت ارتباط مستقیم و فاصله کوتاه رایانه‌ها از یکدیگر سرعت تبادل اطلاعات در این نوع از شبکه‌ها بسیار بالا می‌باشد. این سرعت معمولاً بین ۱۰۰ مگابیت در ثانیه (Mbps) تا ۱ گیگا بیت در ثانیه (Gbps) می‌باشد. ارتباط بین رایانه‌ها و سایر منابع شبکه می‌تواند از طریق کابل شبکه یا بی‌سیم (Wireless) انجام شود. در یک ارتباط بی‌سیم، داده‌ها از طریق امواج رادیویی،

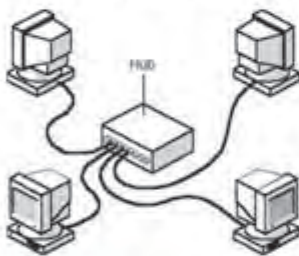

مادون قرمز یا هرگونه فناوری دیگری که نیازی به اتصال فیزیکی بین گره‌ها وجود ندارد، ارسال و دریافت می‌شود. شکل (۲-۲) نمونه‌ای ساده از اتصال رایانه‌ها را از طریق کابل شبکه و HUB در شبکه رایانه‌ای یک ساختمان کوچک نشان می‌دهد با انواع کابل شبکه و HUB در فصلهای بعد آشنا خواهیم شد.

### شکل (۲-۲) تشکیل LAN

### ۲-۴-۲ شبکه‌های گسترده (WAN)

شبکه‌ای است که در نقاط جغرافیایی مختلف پراکنده است و ارتباط رایانه‌ها را با یکدیگر در فواصل بسیار دور ممکن می‌سازند. هر WAN می‌تواند یک شبکه بزرگ باشد و یا از اتصال تعدادی LAN یا MAN به یکدیگر تشکیل شده باشد. ارتباط اینگونه از شبکه‌ها معمولاً از طریق ماهواره یا خطوط ویژه فیبرنوری برقرار می‌شود و سرعت ارتباطی از ۵۶ Kbps تا چند Gbps در ثانیه متغیر است. شبکه گسترده دفتر پلیس+۱۰ مثالی از یک شبکه گسترده در سراسر ایران است. شکل (۲-۳) نمونه‌ای از یک شبکه WAN گسترده شده در سراسر جهان را نشان می‌دهد.



شکل (۲-۳) شبکه های رایانه ای

## ۲-۵ شبکه های بی سیم (Wireless)

در شبکه های بی سیم سیگنال اطلاعاتی به جای انتقال از طریق کابل یا فیبرنوری در هوا منتشر می شود. از آنتن برای ارسال و دریافت اطلاعات استفاده می شود و برای انتقال اطلاعات از فناوریهای مادون قرمز، طیف پراکنده و باند باریک ماکروویو استفاده می شود. لذا در این شبکه ها رسانه انتقال، تجهیزات گیرنده و فرستنده اطلاعات و روش انتقال اطلاعات متفاوت است این شبکه ها می توانند به طور مستقل یا به صورت جزئی از شبکه های محلی و گسترده مورد استفاده قرار گیرند. در سالهای اخیر شبکه های محلی بی سیم سهم عمده ای در بازار شبکه های محلی پیدا کرده است زیرا سازمانها و شرکتها درک کرده اند که شبکه های بی سیم می تواند نیازهای شبکه ای متحرک و انعطافی آنها و همچنین مکانهایی را که کابل کشی آنها مشکل است، تامین کند. برخی از مهمترین کاربردهای شبکه های

بی سیم عبارتند از : اتصال شبکه ای بین ساختمانها، دسترسی به شبکه در حین جابجایی و برپایی شبکه های موقتی. برخی از مهمترین عواملی که باعث شدند شبکه های بی سیم کمتر مورد استفاده قرار گیرند عبارتند از : قیمت نسبتاً بالای تجهیزات، سرعت انتقال اطلاعات پایین تر از شبکه های محلی، مسائل امنیتی و نیاز به گرفتن مجوز.



شکل (۲-۴) شبکه بی سیم (Wi-Fi) متصل به شبکه محلی



## ۲-۴ انواع شبکه از نظر پیاده‌سازی

نحوه ارتباط رایانه‌ها در شبکه و استفاده از منابع و سرویس‌های مختلف شبکه بستگی به سیستم عامل شبکه و نحوه بکارگیری آن دارد. به طور کلی رایانه‌ها در شبکه‌ها به صورت دو دسته اصلی زیر پیاده‌سازی می‌شوند:

- مبتنی بر سرویس دهنده (Server Base)
- نظیر به نظیر (Peer to Peer)

### ۲-۴-۱ مبتنی بر سرویس دهنده (Server Base)

در یک شبکه مبتنی بر سرویس دهنده (Server Base) که شبکه مبتنی بر سرویس گیرنده-سرویس دهنده (Client-Server) نیز نامیده می‌شود، برخی از رایانه‌ها بصورت سرویس دهنده و بقیه به عنوان سرویس گیرنده عمل می‌کنند. در این شبکه فرایندهای لازم برای انجام یک تکلیف خاص بین رایانه‌ها تقسیم می‌شود. رایانه سرویس دهنده که به آن رایانه **Server** گفته می‌شود برنامه‌ای را اجرا می‌کند و در صورت درخواست سایر رایانه‌ها، سرویس خاصی را به آنها ارائه می‌کند. رایانه‌های سرویس گیرنده که به آنها رایانه **Client** گفته می‌شود برنامه‌ای را اجرا می‌کنند و در صورت نیاز، سرویس خاصی را از رایانه **Server** درخواست کرده و از آن استفاده می‌کنند. شکل (۲-۵) شبکه ساده‌ای از مدل مبتنی بر سرویس دهنده-سرویس گیرنده را نشان می‌دهد.



شکل ۲-۵ شبکه مبتنی بر سرویس دهنده

برای ساخت یک شبکه سرویس گیرنده - سرویس دهنده، کافی است یک یا چند رایانه را به عنوان **Server** و بقیه رایانه‌ها را به عنوان **Client** تنظیم کنیم. معمولاً رایانه‌های **Server** را با مشخصات سخت‌افزاری بالاتری انتخاب می‌کنیم. گاهی اوقات در شبکه‌های مبتنی بر سرویس دهنده-سرویس گیرنده، از سخت‌افزارهای خاصی با حداقل امکانات به عنوان رایانه سرویس گیرنده استفاده می‌شود که با عنوان **Thin Client (TC)** شناخته می‌شوند در این حالت سرویس گیرنده با حداقل نرم افزار ممکن با سرویس دهنده ارتباط برقرار کرده و سرویس‌های مورد نظر را از سرویس دهنده درخواست می‌کند. سرویس دهنده کلیه پردازشها را انجام داده و نتایج آن را به سرویس گیرنده اعلام می‌کند. امروزه





**Thin Client** به صورت نرم‌افزاری در برنامه‌های کاربردی مبتنی بر وب نیز رایج است در این روش نگهداری اطلاعات و انجام پردازشها در سمت سرویس دهنده انجام می‌شود و سرویس گیرنده با کمترین نرم‌افزار ممکن ( مثلاً از طریق یک مرورگر وب ساده ) می‌تواند از طریق اینترنت به سرویس گیرنده متصل شده و درخواست سرویس کند.

### ۲-۸-۱-۱ مزایای شبکه‌های مبتنی بر سرویس دهنده

برخی از مزایای شبکه‌های مبتنی بر سرویس دهنده عبارتند از :

- **متمرکزسازی (Centralization)**  
در این شبکه‌ها می‌توانیم مدیریت فایلها، منابع، کاربران، برنامه‌ها و سرویس‌دهنده‌ها را بدون هیچ گونه محدودیتی بصورت متمرکز و از روی یک رایانه انجام دهیم که باعث صرفه جویی در وقت مدیر شبکه و تسریع فعالیت‌های شبکه می‌شود.
- **امنیت (Security)**  
در این شبکه‌ها می‌توانیم دسترسی و اختیارات کاربران را به فایلها، برنامه‌ها، منابع و سرویس دهنده‌های شبکه در بازه‌های زمانی مختلف و یا با ایستگاه‌های کاری مختلف تعیین و مدیریت نماییم که این امر باعث بالارفتن امنیت شبکه می‌شود.
- **پشتیبانی از اطلاعات (Backup)**  
بدلیل متمرکز بودن اطلاعات و داده‌ها در این نوع شبکه، می‌توانیم بصورت متمرکز و در بازه‌های زمانی معینی از اطلاعات نسخه پشتیبان تهیه نماییم بویژه در شبکه‌های بزرگ امکانات متعددی برای تهیه نسخه پشتیبان از اطلاعات بطور همزمان وجود دارد تا کاربران در صورت خرابی اطلاعات اصلی بدون وقفه به کار خود ادامه دهند و حتی خرابی اطلاعات را احساس نکنند.

### ۲-۸-۱-۲ معایب شبکه‌های مبتنی بر سرویس دهنده

شبکه‌های مبتنی بر سرویس دهنده علاوه بر موارد فوق دارای مزایای متعدد دیگری نیز هستند اما دارای معایبی نیز می‌باشند.

بعضی از معایب شبکه‌های مبتنی بر سرویس دهنده عبارتند از :

- **متمرکز سازی (Centralization)**  
در این شبکه‌ها بعلاوه اینکه اغلب اوقات برنامه‌ها و اطلاعات بر روی یک رایانه بنام **Server** قرار دارند، در صورت خراب شدن **Server** هیچ کاربری امکان کار را پیدا نمی‌کند. برای رفع این مشکل معمولاً برای **Server** های مهم چند رایانه اختصاص داده می‌شود.



#### • پیچیدگی

نگهداری، پشتیبانی و مدیریت این شبکه‌ها بعلت استفاده از سیستم عامل‌ها و برنامه‌های مبتنی بر سرویس گیرنده - سرویس دهنده از پیچیدگی خاصی برخوردار است و نیاز به نیروهای متخصص خاصی دارد.

#### • هزینه

هزینه Server ها، تجهیزات سخت افزاری جانبی، سیستم عامل‌ها و نیروهای متخصص این شبکه‌ها در مقایسه با شبکه‌های Peer to Peer بیشتر است.

### ۲-۱-۱-۳ مزایای سخت‌افزاری شبکه مبتنی بر سرویس دهنده

برای راه‌اندازی شبکه مبتنی بر سرویس دهنده با توجه به وسعت و قابلیت‌های شبکه، می‌توان از تجهیزات سخت‌افزاری مختلفی استفاده کرد که در فصل‌های بعدی با آنها آشنا خواهیم شد یک شبکه کوچک مبتنی بر سرویس دهنده را می‌توان با حداقل امکانات زیر راه‌اندازی کرد :

- یک دستگاه رایانه سرویس دهنده با مشخصات سخت افزاری مناسب
- یک یا چند دستگاه رایانه به عنوان سرویس گیرنده از شبکه
- یک یا چند دستگاه هاب یا سوئیچ برای اتصال رایانه‌ها به شبکه ( در فصل‌های بعد با آنها آشنا می‌شویم)
- کابل شبکه به مقدار لازم
- سیستم عامل مخصوص سرویس دهنده مانند ویندوز ۲۰۰۳ سرور برای نصب بر روی سرویس دهنده

### ۲-۱-۱-۲ آشنایی با انواع سرویس دهنده‌ها

در یک شبکه مبتنی بر سرویس دهنده، می‌توانیم چندین رایانه سرویس دهنده داشته باشیم که هر یک از آنها نقش و وظیفه خاصی را به عهده دارند. به عبارتی در چنین شبکه‌های برای بهبود کارایی، کاهش ترافیک رایانه سرویس دهنده و افزایش تحمل خرابی از چندین سرویس دهنده استفاده می‌کنیم. نحوه تقسیم وظایف بین سرویس دهنده‌های مختلف بستگی به نوع برنامه‌ها و روش مدیریت یک شبکه دارد.





برخی از **سرویس های** عبارتند از :

- **سرویس دهنده فایل (File Server)**  
 برای نگهداری، به اشتراک گذاردن و مدیریت فایلها بکار می رود یک نمونه رایج از این سرویس دهنده ها، **FTP Server** ها در اینترنت است.
- **سرویس دهنده وب (Web Server)**  
 برای نگهداری، ارائه و چاپ صفحات وب در اینترنت استفاده می شود.
- **سرویس دهنده چاپ (Print Server)**  
 برای مدیریت چاپگرهای شبکه و دستگاههای جانبی آنها بکار می رود و امروزه کمتر رایج است زیرا این امر بصورت نرم افزاری قابل انجام است و نیاز به **Server** اختصاصی ندارد.
- **سرویس دهنده پایگاه داده (Database Server)**  
 در مواردی که حجم اطلاعات یک پایگاه داده، زیاد است و کاربران زیادی به صورت همزمان از پایگاه داده استفاده می نمایند، رایانه سرویس دهنده ای را برای ارائه سرویس به رایانه های شبکه در نظر می گیرند.
- **سرویس دهنده پست الکترونیکی (Mail Server)**  
 سرویس پست الکترونیکی را به کاربران ارائه میدهد و آن را مدیریت می کند.

### ۲-۴-۲ نظیر به نظیر (Peer to Peer)

شبکه های کوچک خانگی یا ادارات اغلب با آرایش نظیر به نظیر برپا می شوند. در شبکه های نظیر به نظیر، تعداد ایستگاه های کاری کمتر از ۱۰ رایانه است و مشابه شکل (۲-۶) همه رایانه ها نظیر به نظیر با یکدیگر در ارتباط و **مترکز** هستند، زیرا در این شبکه ها رایانه مخصوصی به عنوان سرویس دهنده وجود ندارد و منابع مختلف موجود در شبکه بصورت متمرکز بر روی رایانه خاصی قرار ندارند بلکه هر



رایانه منابع خاص خود را دارد و می تواند فایل ها و اطلاعات موجود خود را به اشتراک گذاشته و سرویس فایل و چاپ به سایر رایانه ها ارائه نماید یا از فایل های به اشتراک گذاشته شده توسط سایر رایانه ها استفاده نماید. به عنوان مثال وقتی چند رایانه را در ویندوز به صورت **Workgroup** به یکدیگر متصل می کنیم یک شبکه نظیر به نظیر تشکیل می شود.



### ۲-۴-۲-۱ مزایای شبکه‌های نظیر به نظیر

مهم‌ترین مزایای شبکه‌های نظیر به نظیر عبارتند از :

- سادگی برپاشدن
- این شبکه‌ها را می‌توانیم بدون نیاز به تخصص بالا به راحتی و در عرض چند دقیقه با سیستم عامل‌های معمولی راه‌اندازی نماییم.
- هزینه پایین
- هزینه راه‌اندازی، پشتیبانی، نگهداری، رایانه‌ها و وسایل جانبی در این شبکه‌ها در مقایسه با شبکه‌های مبتنی بر سرویس گیرنده - سرویس دهنده بسیار پایین تر و مقرون به صرفه تر است.

### ۲-۴-۲-۲ معایب شبکه‌های نظیر به نظیر

با وجود آنکه شبکه‌های نظیر به نظیر ساده و ارزان قیمت هستند اما دارای معایب مهمی نیز می‌باشند

مهمترین معایب شبکه‌های نظیر به نظیر عبارتند از :

- نبود نظارت و مدیریت متمرکز
- در این شبکه‌ها بعلت اینکه برنامه‌ها و اطلاعات بر روی رایانه‌های مختلف قراردارد مدیریت منابع و کاربران آن وقت زیادی را می‌گیرد.
- نداشتن کارایی مناسب برای شبکه‌های بزرگ
- در شبکه‌های بزرگ که تعداد کاربران و اطلاعات زیاد است این شبکه‌ها کارایی ندارند.
- دسترسی بی ثبات
- در این شبکه‌ها بعلت اینکه اطلاعات و منابع بر روی رایانه‌های مختلف قراردارند در صورتی که رایانه‌ای که اطلاعات یا منابع بر روی آن قرار دارد خاموش باشد امکان استفاده از آن برنامه یا منابع وجود ندارد.

### ۲-۴-۲-۳ شبکه‌های ترکیبی

با وجود دسته بندی بالا برای برپایی شبکه‌ها، امکان استفاده همزمان از هر دو روش فوق و ایجاد شبکه‌های ترکیبی از شبکه‌های Peer to Peer و Server Base وجود دارد. در این صورت رایانه‌ای که در حالت Server Base نقش Server را ایفا می‌کند، یا رایانه‌ای که نقش Client را دارد خود می‌توانند به عنوان یک رایانه معمولی در حالت Peer to Peer سرویس از سایر رایانه‌ها دریافت کرده یا منابع خود را برای آنها به اشتراک بگذارند.



## ۲-۷ آشنایی با برخی از اصطلاحات شبکه

با توجه به اینکه در ادامه این مهارت با اصطلاحات و مفاهیم شبکه سر و کار خواهیم داشت، ابتدا با برخی از مهم ترین آنها آشنا می شویم.

### ۲-۷-۱ تک باند ( Baseband ) و پهن باند ( Broadband )

در اغلب شبکه های LAN، کابلی که رایانه ها را به یکدیگر متصل می کند، در حالت یک طرفه کار می کند یعنی در هر لحظه فقط یک سیگنال را از خود عبور می دهد بنابراین رایانه های موجود در این شبکه باید به نوبت از کابل شبکه برای تبادل اطلاعات استفاده کنند. به این نوع شبکه اصطلاحاً **تک باند ( Baseband )** گفته می شود. در شبکه تک باند، اطلاعاتی که یک رایانه می خواهد منتقل کند به واحدهای کوچکی بنام **بسته ( Packet )** تقسیم می شوند و این بسته ها در بازه های زمانی خاصی که نوبت آن است، بر روی کابل شبکه برای ارسال قرار می گیرند و رایانه گیرنده پس از دریافت تمام بسته ها آنها را به شکل اولیه بازسازی می کند. این روش بسته بندی و انتقال اطلاعات، مبنای کار شبکه های **سوئیچینگ بسته ( Packet Switching )** است. اغلب شبکه های رایانه ای، شبکه سوئیچینگ بسته است.



شکل (۲-۷) ارسال Packet اطلاعاتی در سیستم Packet Switching

روش دیگری که برای انتقال اطلاعات وجود دارد این است که دو رایانه ای که می خواهند با هم مبادله اطلاعات کنند، از طریق شبکه ای که در آن قرار دارند، مسیری بنام **مسار ( Circuit )** بین یکدیگر ایجاد می کنند و اطلاعات مورد نظر را منتقل می کنند و سپس این مدار قطع می شود. به این روش انتقال اطلاعات **سوئیچینگ مدار ( Circuit Switching )** گفته می شود. از این روش بیشتر در سیستم هایی مانند تلفن که لازم است ارتباط بین دو نفر در طول زمان مکالمه برقرار باشد استفاده می شود. این روش در شبکه های تک باند کارایی ندارد زیرا در اینصورت دو رایانه فوق تمام شبکه را به انحصار خود درآورده و رایانه های دیگر نمی توانند با هم ارتباط داشته باشند.





روش سونیچینگ مدار در شبکه‌های پهن باند استفاده می‌شود شبکه **پهن باند (Broadband)** شبکه‌ای است که در آن امکان عبور همزمان چندین سیگنال وجود دارد و بدین منظور برای هر سیگنال از یک قسمت مجزای عرض باند کابل استفاده می‌کند. نمونه ساده این شبکه‌ها، تلویزیون‌های کابلی است که به کمک یک کابل بطور همزمان علاوه بر امکان دریافت سیگنال چندین کانال تلویزیونی، امکان ارتباط اینترنتی نیز فراهم می‌شود. استفاده از تکنولوژی پهن باند توسط شرکت‌های مخابراتی روز بروز در حال افزایش است و بکارگیری آن در شبکه‌های گسترده (WAN) مورد توجه قرار دارد اما در شبکه‌های رایانه‌ای محلی (LAN) استفاده نمی‌شود.

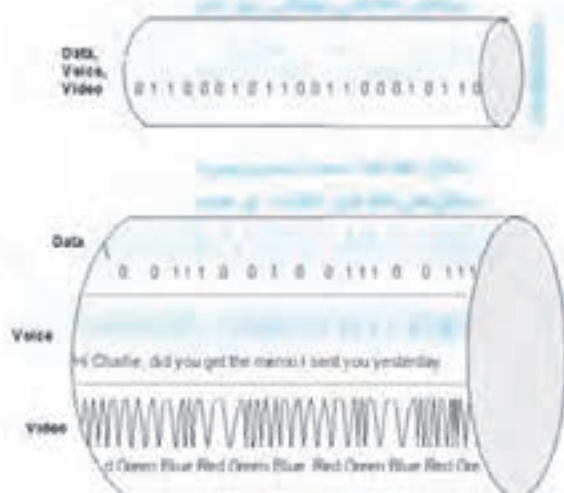

شکل ۴-۸۱ نمونه (Multiplexed یا Broadband)

### ۴-۷-۲ Segment و Backbone

روش اصولی برای طراحی و توسعه دقیق یک شبکه بزرگ در حال رشد، این است که آن شبکه را بصورت شبکه‌های LAN کوچکتر طراحی کنیم و سپس این شبکه‌های LAN کوچکتر را به هم متصل کنیم. بدین ترتیب هر **Segment** یک قسمت کوچکی از یک شبکه LAN است که از تعدادی رایانه و دستگاه‌های جانبی موجود در شبکه تشکیل شده است. شبکه LAN اصلی از اتصال تعدادی شبکه‌های LAN کوچکتر ایجاد می‌شود. ارتباط **Segment** های موجود در شبکه LAN اصلی، خود توسط یک شبکه LAN دیگر برقرار می‌شود که به آن اصطلاحاً **Backbone** می‌گوییم. در اغلب موارد شبکه Backbone با سرعتی بالاتر از شبکه‌های Segment کار می‌کند.





**مثال ۱** شبکه LAN مناسبی را برای یک ساختمان سه طبقه اداری طراحی کنید. یک پیکربندی مناسب برای چنین ساختمانی این است که مشابه شکل (۹-۲) برای هر طبقه از ساختمان یک Segment که شامل رایانه ها و دستگاه های جانبی مورد استفاده کاربران همان طبقه است طراحی نماییم و سپس Segment های همه طبقات را با یک Backbone مناسب به یکدیگر متصل کنیم.

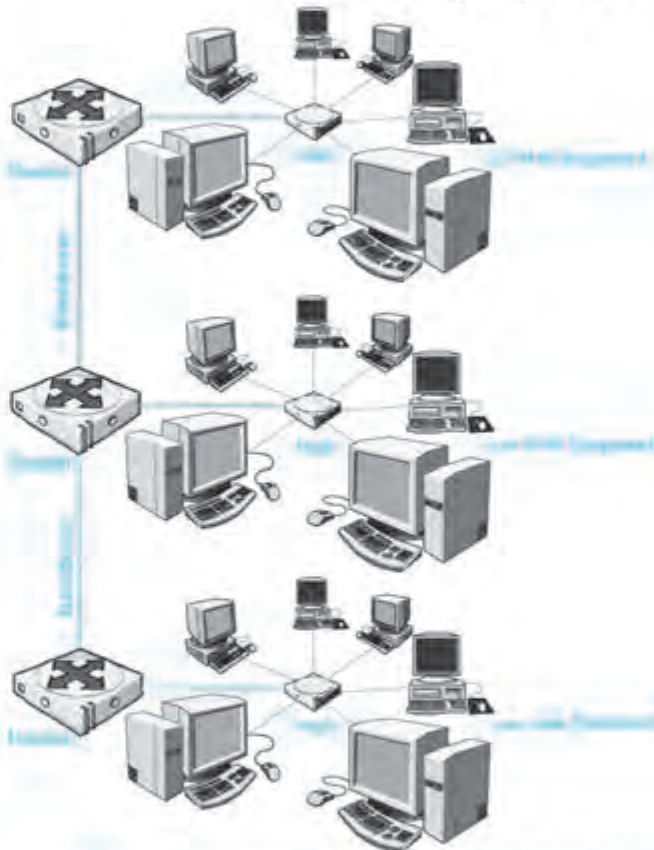

شکل ۱۰-۱۱: ساختار یک شبکه سه طبقه

در پیکربندی فوق، ترافیک Segment ها از طریق Backbone مناسبی منتقل می شوند و کارایی کلی شبکه بالا می رود چون هر بسته اطلاعاتی کافی است از Backbone عبور کند اما چنانچه در پیکربندی این شبکه Segment ها را بصورت افقی به یکدیگر متصل می کردیم، بسیاری از بسته ها مجبور می شدند از Segment های بیشتری عبور کنند و ترافیک Segment میانی بالا می رفت. مثلاً هنگام تبادل اطلاعات بین Segment های اول و سوم، بسته های اطلاعاتی باید الزاماً از Segment دوم نیز عبور کنند که باعث بالا رفتن ترافیک Segment دوم می شدند.



## ۲-۸ سیستم‌عامل‌های شبکه

سیستم عامل شبکه (Network Operating System (NOS)، نرم افزاری است که کاربران و منابع شبکه را مدیریت کرده و به آنها سرویس‌های لازم از قبیل سرویس فایل و چاپ را ارائه می‌کند. هر رایانه‌ای که می‌خواهد سرویس‌های مختلفی به سایر رایانه‌ها ارائه دهد باید بر روی آن سیستم عامل شبکه نصب و راه‌اندازی شود. در شبکه‌های مبتنی بر سرویس دهنده، لازم است بر روی رایانه‌های Server سیستم عامل شبکه نصب و راه‌اندازی شود و بر روی سایر رایانه‌ها (سرویس گیرنده‌ها) می‌توانیم سیستم عامل شبکه یا سیستم عامل معمولی داشته باشیم. (به جز سیستم عامل Novell Netware که فقط می‌تواند به عنوان سرویس دهنده استفاده شود). برخی از سیستم عامل‌های رایج شبکه که قابل استفاده برای سرویس دهنده‌های شبکه هستند در جدول (۲-۱) ارائه شده است.

سیستم عامل	شرکت ارائه دهنده	سکوئی سخت‌افزاری	تعداد پردازنده مورد استفاده	مناسب برای سرویس دهنده‌های
Windows Server 2000	مایکروسافت	Intel/AMD	4 (Server) 8 (Advanced) 32 (Datacentre)	کوچک، متوسط و بزرگ
Windows Server 2003	مایکروسافت	Intel/AMD IA-64	4 (Standard) 4-8 (Enterprise) 8-64(Datacentre)	کوچک، متوسط و بزرگ
Linux	متن باز	سکوهای مختلف به ویژه Intel/AMD	32	کوچک تا بزرگ
NetWare 6.5	ناول	Intel/AMD	32	متوسط تا بزرگ
Solaris 10	سان	Sparc, Intel x64 or x86	128	متوسط تا خیلی بزرگ

جدول ۲-۱: سیستم‌عامل‌های شبکه سرویس دهنده

در شبکه‌های مبتنی بر سرویس دهنده، به جز سیستم عامل Novell Netware که فقط می‌تواند به عنوان سرویس دهنده استفاده شود از همه سیستم‌عامل‌های فوق می‌توانیم به عنوان سرویس گیرنده نیز استفاده کنیم. در شبکه‌های نظیر به نظیر می‌توانیم هم از سیستم‌عامل‌های شبکه که در بالا ذکر شدند (به جز سیستم عامل Novell Netware) و هم از سیستم‌عامل‌های معمولی رایج نظیر Windows XP و Windows Vista استفاده کنیم.



## ۲-۹-۲-۱- خردیدن و درک متون انگلیسی

متن زیر را مطالعه کرده و سپس به سئوالات پاسخ دهید.

### Work and play together

Linking computers to create a network greatly expands their capacity and can even save you money! Does your home contain two or more computers? By networking them, you can:

- **Share a single Internet connection.** Microsoft Windows XP has a feature called Internet Connection Sharing (ICS). Using ICS, one computer, called the ICS host, shares its Internet connection with the rest of the computers on the network. By sharing one Internet connection, you can simultaneously surf the Web on your computer while another family member checks e-mail on a different computer.
- **Share a printer, scanner, and other hardware.** You may have a printer that is connected to a computer in another room. With home networking, you can print to this printer from your computer. You no longer have to copy a file onto a floppy disk and take it to the computer that has the printer.
- **Share files and folders.** Suppose your child asks you to look at a school report that is located on the computer in his or her bedroom. When computers are networked together you can, for instance, open the file from your computer, make changes, and then save the file on your child's computer.
- **Play multi-computer games.** By networking and sharing an Internet connection, family members can play games on separate computers with each other or on the Internet. And while they're playing, you can be surfing the Web, too — for example, visiting your favorite financial or sports sites.

- ۱- با توجه به متن کاربرد به اشتراک گذاشتن یک ارتباط اینترنتی را توضیح دهید.
- ۲- کاربرد به اشتراک گذاشتن چاپگر، اسکنر و سایر سخت افزارها را توضیح دهید و مثالهایی برای هر یک از آنها بیان کنید.
- ۳- کاربرد به اشتراک گذاشتن فایلها و پوشهها را با ذکر مثال بیان کنید.
- ۴- با توجه به متن آیا در هنگام اتصال به شبکه اینترنت و کار با برنامه های تحت وب می توان بازیهای رایانه ای تحت شبکه را استفاده کرد؟





## آزمون تشریحی

- ۱- مفهوم و کاربرد شبکه را بیان کنید.
- ۲- شبکه موجود در آموزشگاه خود را بررسی کرده، مشخصات و برخی از منابع آن را ذکر کنید.
- ۳- پنج مورد از مزایای اصلی شبکه را نام برده و آنها را توضیح دهید.
- ۴- اشتراک منابع در شبکه را توضیح دهید و حداقل سه نوع اشتراکی در شبکه آموزشگاه خود شناسایی کنید.
- ۵- تفاوت شبکه‌های LAN و WAN را بیان کنید شبکه آموزشگاه شما از کدام نوع است؟
- ۶- تفاوت Broadband و Baseband را بیان کنید شبکه آموزشگاه شما از کدام نوع است؟
- ۷- مزایا و معایب شبکه‌های Peer To Peer و Server Base چیست؟
- ۸- سیستم عامل‌های قابل استفاده در شبکه‌های Server Base و Peer To Peer کدامند؟ تحقیق کنید سیستم عامل سرویس دهنده و رایانه‌های آموزشگاه شما چیست؟
- ۹- تحقیق کنید چه سیستم عامل‌هایی برای سرویس دهنده آموزشگاه شما مناسب است؟ چرا؟
- ۱۰- در طراحی شبکه چه سئالی را باید مد نظر قرار داد؟ چرا؟ آیا این سئالی بر طراحی شبکه آموزشگاه شما مورد توجه قرار گرفته است؟

## آزمون چهارگزینه‌ای

- ۱- کدام گزینه از مزایای شبکه نمی‌باشد.  
الف - اشتراک فایلها و منابع  
ب - سادگی راه اندازی و استفاده  
ج - امنیت اطلاعات  
د - مدیریت متمرکز منابع و کاربران
- ۲- اتصال رایانه‌های شعبات مختلف یک موسسه در یک کشور را به یکدیگر شبکه \_\_\_\_\_ می‌گویند.  
الف - LAN  
ب - WAN  
ج - Wireless  
د - Internet
- ۳- کدام گزینه اغلب اوقات توصیف بهتری برای مقایسه سرعت تبادل اطلاعات شبکه‌ها است؟  
الف - سرعت شبکه LAN < Wireless  
ب - سرعت شبکه WAN < LAN  
ج - سرعت شبکه LAN < WAN  
د - سرعت شبکه Wireless < WAN
- ۴- سه شبکه‌ای که در آن امکان عبور همزمان چند سیگنال اطلاعاتی وجود دارد شبکه \_\_\_\_\_ می‌گویند.  
الف - Baseband  
ب - Segment  
ج - Broadband  
د - Backbone
- ۵- سه شبکه‌ای که در آن اطلاعات یک رایانه بصورت نوبتی و در بسته‌های کوچک ارسال می‌شود شبکه \_\_\_\_\_ می‌گویند.  
الف - Baseband  
ب - Broadband  
ج - Segment  
د - Backbone





۶- ارتباطات ... های موجود در یک شبکه LAN توسط ... انجام می شود.

الف - Segment - Backbone      ب - Baseband - Broadband

ج - Broadband - Baseband      د - Backbone - Segment

۷- کدام گزینه در مورد Backbone صحیح نیست؟

الف - Backbone در کنترل ترافیک و توزیع مناسب آن موثر است.

ب - همه رایانه ها را به شبکه Backbone وصل می کنیم.

ج - استفاده از Backbone مناسب باعث پوشش مسافت های طولانی تری می شود.

د - استفاده از Backbone مناسب باعث بهبود سرعت و کارایی شبکه می شود.

۸- کدام گزینه از معایب شبکه های Server Base محسوب می شود؟

الف - عدم نظارت و مدیریت متمرکز      ب - پیچیدگی

ج - دسترسی بی ثبات      د - عدم کارایی برای شبکه های بزرگ

۹- کدام گزینه از معایب شبکه های Peer To Peer محسوب می شود؟

الف - مدیریت متمرکز      ب - پیچیدگی

ج - هزینه بالا      د - عدم کارایی برای شبکه های بزرگ

۱۰- مدیریت فایل های شبکه را کدام یک از سرورهای زیر انجام می دهد؟

الف - Database Server      ب - Web Server

ج - File Server      د - FTP Server

۱۱- کدام گزینه به ترتیب برای شبکه های Server Base و Peer to Peer مناسب ترند؟

الف - Linux - Windows 2000 Server      ب - Windows NT - Unix

ج - Windows XP - Windows 2003 Server      د - Novell Netware - Windows 98

۱۲- هر شبکه ای ... تبادل اطلاعات بین رایانه ها صورت ... می یابد.

الف - Packet - Baseband      ب - Circuit - Baseband

ج - Packet - Broadband      د - الف و ج

۱۳- به هر یک از شبکه های LAN کوچک متصل به LAN اصلی ... می گویند و به شبکه LAN اصلی

ایجاد شده / آنها ... می گویند.

الف - Segment - Backbone      ب - Backbone - Segment

ج - Segment - Baseband      د - Baseband - Segment

۱۴- هر شبکه ای ... امنیت منابع شبکه ... است.

الف - Server Base - بیشتر      ب - Server Base - کمتر

ج - Peer to Peer - کمتر      د - الف و ج

## فصل سوم

### آشنایی با پیکربندی شبکه و محیطهای انتقال

#### هدفهای رفتاری :

پس از مطالعه این فصل از فراگیر انتظار می رود که :

- ❑ مفهوم توپولوژی شبکه را بداند و انواع آن را بشناسد.
- ❑ انواع کابلهای شبکه را بشناسد و کاربرد آنها را بداند.
- ❑ توانایی به کارگیری سخت افزار و اتصالات مورد استفاده در توپولوژیهای مختلف شبکه را داشته باشد.
- ❑ بتواند برای شبکه با توپولوژیهای مختلف کابل و سخت افزار مورد نیاز را انتخاب کند و آنها را به کار برد.
- ❑ انواع کارت شبکه را بشناسد و آنها را برای استفاده تنظیم کند.
- ❑ توانایی شناسایی و رفع اشکال کارت شبکه و سایر تجهیزات شبکه را داشته باشد.

زمان نظری : ۱ ساعت

زمان عملی : ۳ ساعت



## ۲-۱ آشنایی با توپولوژیهای شبکه و انواع آنها

به شکل هندسی نحوه اتصال رایانه‌ها در یک شبکه اصطلاحاً توپولوژی (Topology) گفته می‌شود. توپولوژی‌های اصلی و رایج در شبکه‌های محلی عبارتند از :

- خطی (Bus)
- حلقوی (Ring)
- ستاره‌ای (Star)

علاوه بر توپولوژی‌های اصلی فوق برخی توپولوژیهای دیگر نیز وجود دارند که عبارتند از :

- بی سیم (Wireless)
- مش (Mesh)
- ستاره‌ای چند سطحی (Hierarchical star)

بدیهی است علاوه بر توپولوژیهای ذکر شده در موارد بسیاری ترکیبی از توپولوژیهای بالا در شبکه‌های سازمانهای بزرگ استفاده می‌شود که به آنها توپولوژی ترکیبی نیز گفته می‌شود.

### ۲-۱-۱ توپولوژی خطی (Bus)

در این روش، ارتباط رایانه‌ها از طریق یک رشته کابل کواکسیال (Coaxial) که به ترتیب از رایانه‌ای به رایانه دیگر کشیده می‌شود، برقرار می‌گردد. در توپولوژی خطی، اطلاعاتی که از طریق یک سیستم بر روی کابل قرار داده می‌شود از دو طرف امتداد یافته و توسط دستگاههای دیگر قابل دریافت می‌باشد. بنابراین در این شبکه‌ها همواره دو انتهای کابل باز است که این کار باعث می‌شود سیگنالهایی که به انتهای کابل رسیده‌اند دوباره منعکس شوند و با سیگنالهای ارسالی جدیدتر تداخل نمایند. برای رفع این مشکل در دو انتهای کابل، مقاومتی ۵۰ اهمی به نام Terminator قرار داده می‌شود. با انواع کابل و اتصالات شبکه در فصلهای بعدی آشنا خواهیم شد. در این روش ارسال اطلاعات توسط رایانه‌ها به صورت انتشاری (Broadcast) است یعنی هر رایانه اطلاعات خود را به همراه آدرس رایانه مقصد برای تمام رایانه‌های متصل به شبکه ارسال می‌کند و فقط رایانه مقصد اطلاعات دریافت شده را می‌گیرد و سایر رایانه‌ها اطلاعات دریافت شده را از بین می‌برند. رایانه‌ها برای ارسال اطلاعات با یکدیگر رقابت می‌کنند و هر رایانه‌ای که زودتر اطلاعات خود را بر روی شبکه قرار دهد نوبت ارسال را به خود اختصاص می‌دهد و سایر رایانه‌ها در انتظار می‌مانند تا ارسال اطلاعات رایانه در حال ارسال تمام شود.





در این روش با افزایش تعداد رایانه‌ها ترافیک شبکه به شدت افزایش می‌یابد و کارایی و سرعت شبکه کاهش می‌یابد.

مزیت اصلی توپولوژی خطی نصب آسان و قیمت ارزان شبکه‌بندی است و عیب عمده این روش این است که در صورت بروز یک مشکل کوچک در یکی از اتصالات مانند : اتصال دهنده‌ها، کابل و مقاومت‌های انتهایی، ارتباط کلیه رایانه‌های شبکه قطع می‌شود. شکل (۱-۳) یک شبکه نمونه با توپولوژی خطی را نشان می‌دهد.



شکل (۱-۳) شبکه خطی

### ۳-۱-۲ توپولوژی ستاره‌ای (Star)

در این روش هر رایانه از طریق کابل رابط مخصوص خود به دستگاه هاب مرکزی (Central Hub) که مشابه جعبه تقسیم است وصل می‌شود و وظیفه هاب مرتبط ساختن رایانه‌های شبکه به یکدیگر است. با Hub در فصل‌های بعدی آشنا می‌شویم. امروزه اغلب شبکه‌های LAN از این نوع توپولوژی استفاده می‌کنند. در این توپولوژی از چندین نوع کابل متفاوت شامل : کابل‌های فیبر نوری و زوج بهم تابیده استفاده می‌شود. از نظر عملکرد یک شبکه ستاره‌ای مانند شبکه خطی از یک رسانه مشترک استفاده می‌کند. گرچه هر رایانه با کابل بطور جداگانه به Hub وصل می‌شود ولی Hub هر سیگنال را دریافت کرده و روی تمام پورت‌های خود پخش می‌کند تا تمام رایانه‌های دیگر شبکه آن را دریافت کنند. امروزه در توپولوژی ستاره‌ای بجای Hub از دستگاه‌های دیگری به نام سوئیچ (Switch) استفاده می‌شود که از هوشمندی بهتری برای تشخیص رایانه فرستنده و گیرنده برخوردار است و اطلاعات ارسال شده توسط یک رایانه را بجای ارسال بر روی تمام پورت‌ها، فقط به پورت رایانه مقصد ارسال می‌کند. بدین ترتیب کارایی و ترافیک شبکه نیز بهبود قابل توجهی پیدا می‌کند. (با Switch در فصل‌های بعدی آشنا می‌شویم.) شکل (۲-۳) نمونه ساده‌ای از یک شبکه ستاره‌ای را نشان می‌دهد. مزیت اصلی این روش تحمل خطای بالای آن است زیرا در صورت خرابی هر رایانه یا کابل آن، در کار سایر رایانه‌ها اختلالی ایجاد نمی‌شود. از مزایای دیگر این روش سرعت ارتباط بالا بین رایانه‌ها می‌باشد. عیب اصلی





این روش، کابل کشی زیاد و هزینه بالای آن است. همچنین در صورتیکه دستگاه کنترل کننده مرکزی (Central Hub) خراب شود، کل شبکه از کار خواهد افتاد.



شکل (۳-۱) شبکه استاره‌ای ساده

### ۳-۱-۳ توپولوژی ستاره‌ای چند سطحی

اشکال مهمی که در نگاه اول در توپولوژی ستاره‌ای به نظر می‌رسد عدم گسترش و توسعه شبکه به علت محدودیت تعداد پورت‌های Hub است. اما این امکان وجود دارد که چند Hub دیگر را نیز به شبکه اضافه کنیم تا ایستگاه‌های کاری شبکه را توسعه دهیم. برای این منظور Hub دوم را با یک کابل استاندارد از طریق پورت خاصی که بر روی Hub تعبیه شده است و پورت Uplink نام دارد به Hub اصلی متصل می‌کنیم (تعداد هاب‌هایی را که می‌توان به این صورت به یکدیگر متصل کرد محدود است و در فصل‌های بعدی با آن آشنا می‌شویم) و به همین ترتیب می‌توان هاب‌های دیگری نیز به شبکه اضافه کرد. به توپولوژی استفاده شده در چنین شبکه‌ای، توپولوژی ستاره‌ای چند سطحی می‌گویند. یک نمونه ساده از شبکه چند سطحی در شکل (۳-۳) نشان داده شده است.

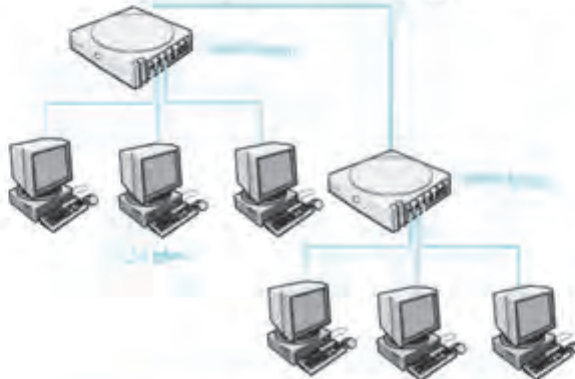

شکل (۳-۳) شبکه استاره‌ای چند سطحی



### ۴-۱-۲ توپولوژی حلقوی (Ring)

در شبکه حلقه‌ای، هر رایانه بطور منطقی ( و نه فیزیکی ) به رایانه مجاور خود متصل است و از این نظر مانند توپولوژی خطی عمل می‌کند با این تفاوت که بجای قرار دادن Terminator در انتهای کابل‌های شبکه خطی، انتهای کابل‌های شبکه بهم متصل می‌شوند و تشکیل یک حلقه می‌دهند. لذا سیگنالی که توسط یک رایانه ارسال می‌شود در یک جهت (جهت عقربه‌های ساعت) به رایانه همسایه آن منتقل می‌شود و پس از گذشتن از همه رایانه‌های شبکه به رایانه فرستنده می‌رسد. اما ذکر این نکته ضروری است که در توپولوژی حلقوی مشابه شکل (۳-۴)، رایانه‌ها بصورت منطقی تشکیل یک حلقه می‌دهند و از نظر کابل کشی و فیزیکی مانند توپولوژی ستاره‌ای پیاده‌سازی می‌شوند با این تفاوت که در توپولوژی حلقوی از دستگاهی بنام **Multistation Access Unit (MAU)** بجای **Hub** استفاده می‌شود دستگاه MAU اطلاعات را از یک رایانه دریافت کرده و آن را به نوبت به تک تک پورت‌های خود می‌فرستد (برخلاف **Hub** که اطلاعات را همزمان برای تمام پورت‌هایش ارسال می‌کند) تا نهایتاً به پورت رایانه فرستنده برسد و از بین برود. دستگاه MAU دارای مدارهایی است که رایانه خراب را از حلقه حذف می‌نماید بنابراین در صورت خراب شدن یک رایانه یا کابل یا اتصال‌دهنده‌های آن، شبکه به کار خود ادامه می‌دهد. کارایی بهتر رایانه‌ها در شبکه‌های با ترافیک بالا از مزیت‌های عمده این روش است و از اشکالات عمده این روش این است که افزودن یا کاستن ایستگاهها در شبکه به سادگی ممکن نیست، همچنین اگر عیبی در دستگاه MAU بوجود آید کل شبکه از کار خواهد افتاد. نصب و راه‌اندازی این نوع توپولوژی بعلت استفاده از تجهیزات خاص، گرانتر و پیچیده‌تر از شبکه‌های مبتنی بر توپولوژی خطی است.



شکل ۴-۱-۲ توپولوژی حلقوی



### ۳-۱-۵ توپولوژی مش (Mesh)

این توپولوژی یک مفهوم تئوری است و در شبکه‌های محلی عملی نیست زیرا در این توپولوژی، هر رایانه باید با یک کابل اختصاصی به هر یک از رایانه‌های موجود در شبکه متصل شود. عبارتی در یک شبکه نمونه مشابه شکل (۳-۵) که شامل فقط ۴ رایانه است لازم است از هر رایانه ۳ کابل به سایر رایانه‌ها کشیده شود و هر رایانه باید دارای ۳ کارت شبکه باشد که این امری غیر عملی است. مزیت شبکه مش تحمل خطای بالایی آن است زیرا هیچ مشکلی بر روی تمام رایانه‌ها تاثیر نمی‌گذارد.

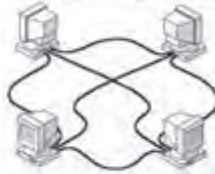

شکل (۳-۵) توپولوژی مش

همانطور که در شکل (۳-۶) مشاهده می‌شود کاربرد اصلی توپولوژی مش در برقراری ارتباط بین شبکه‌های مختلف است در چنین شبکه‌هایی با استفاده از مسیر یاب‌ها (Router) (یا مسیر یاب در فصل‌های بعدی آشنا می‌شویم)، چندین مسیر مجزا بین دو نقطه شبکه ایجاد می‌شود تا در صورت بروز مشکلات احتمالی برای مسیرهای مختلف شبکه، ارتباط شبکه قطع نشود. همچنین سرعت و کارایی شبکه بهبود می‌یابد.



شکل (۳-۶) توپولوژی مش

### ۳-۱-۶ توپولوژی بی‌سیم (Wireless)

شبکه‌های بی‌سیم بجای کابل از رسانه‌های بدون محدودیت (Unbounded Media) استفاده می‌کنند. رایانه‌های موجود در این شبکه‌ها با الگوی خاصی با یکدیگر ارتباط برقرار می‌کنند. شبکه‌های LAN بی‌سیم دارای دو توپولوژی کلی به صورت زیر می‌باشند:

▪ توپولوژی مستقل (ad hoc topology)

▪ توپولوژی وابسته (infrastructure)

همانطور که در شکل (۳-۷) مشاهده می‌شود، در توپولوژی مستقل، تعدادی از رایانه‌های مجهز به آداپتور شبکه بی‌سیم، در محدوده معینی که برد فناوری آنها اجازه می‌دهد با یکدیگر ارتباط برقرار





می‌کنند. این توپولوژی برای شبکه‌های کوچکی که امکان کابل کشی در آنها وجود ندارد یا مقرون به صرفه نیست بکار می‌رود.



شکل (۳-۸) رایانه‌های مجزا به وسیله یک بی‌سیم به یک دستگاه مرکزی یا به یک دیگر از رایانه‌ها متصل.

در توپولوژی وابسته، رایانه‌های مجهز به تجهیزات بی‌سیم، از طریق تجهیزاتی بنام **Access Point**، با شبکه ارتباط برقرار می‌کنند. **Access Point** توسط کابل به شبکه LAN متصل است و سیگنال‌های دریافتی از رایانه‌های مجهز به تجهیزات بی‌سیم را به شبکه (و بالعکس) منتقل می‌کند. مشابه شکل (۳-۸) در این روش رایانه‌های مجهز به تجهیزات بی‌سیم مستقیماً با یکدیگر ارتباط برقرار نمی‌کنند و فقط از طریق **Access Point** ها به شبکه محلی متصل می‌شوند. این توپولوژی برای شبکه‌های بزرگی که تعدادی از کاربران آنها مرتب در حال جابجایی می‌باشند مناسب است. به ویژه کاربرانی که دارای رایانه‌های **Laptop** هستند و نیاز به استفاده از منابع شبکه دارند.

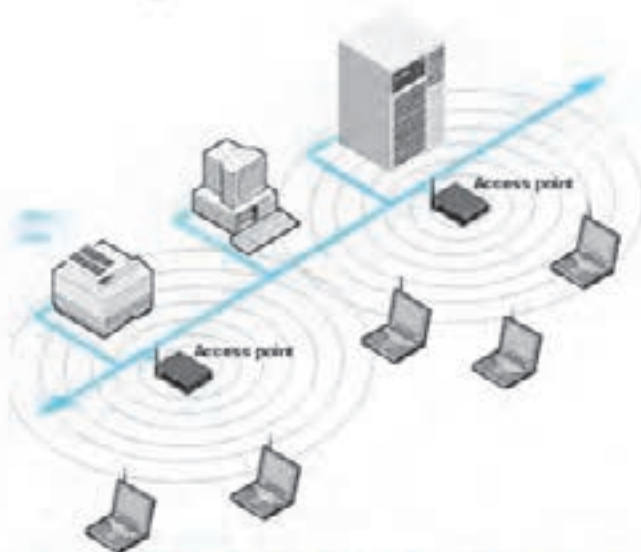

شکل (۳-۸) رایانه‌های مجزا به وسیله یک بی‌سیم از طریق Access Point ها به شبکه محلی متصل هستند.





### ۳-۱-۷ توپولوژی ترکیبی (Hybrid)

به طراحی یک شبکه با چند نوع معماری مختلف اتصال ترکیبی یا هیبرید می‌گویند. در این روش مشابه شکل (۳-۹) رایانه‌های شبکه بصورت ترکیبی از روشهای قطبی به یکدیگر متصل می‌شوند. معمولاً برای اتصال شبکه‌ها با معماری‌های مختلف به یکدیگر از وسیله سخت‌افزاری به نام پل (Bridge) استفاده می‌کنند. در جدول (۳-۱) ویژگیهای توپولوژیهای اصلی شبکه مقایسه شده است.



شکل (۳-۹) شبکه ترکیبی (Hybrid)

عامل	حرفه (Cost)	سخت‌افزار (Hardware)	حفظ‌های (Maintenance)
سرعت	پایین	بالا	متوسط
پیمانه سازی	آسان	متوسط	سخت
صرفه جویی	پایین	زیاد	زیاد
عیب یابی	مشکل	متوسط	متوسط
هزینه	پایین	متوسط	بالا
توسعه	مشکل	آسان	متوسط
تحمل خطا	پایین	بالا	متوسط

جدول (۳-۱) مقایسه ویژگی‌های اصلی شبکه



## ۲-۲ آشنایی با انواع کابلها

بطور کلی سه نوع کابل زیر بیشترین استفاده در پیاده‌سازی شبکه‌های رایانه‌ای را دارند :

• هم محور (Coaxial)

• زوج بهم تابیده (Twisted Pairs)

• فیبرنوری (Fiber Optic)

کابل‌های هم محور و زوج بهم تابیده از جنس مسی هستند و سیگنال‌های الکتریکی را از خود عبور می‌دهند و کابل‌های فیبرنوری از جنس شیشه و پلاستیک هستند و پالس‌های نوری را از خود عبور می‌دهند. البته برخی انواع کابل‌های دیگر مانند کابل‌های Type 1 و Type 3 که در شبکه‌های حلقه‌ای IBM استفاده می‌شوند نیز وجود دارد که امروزه کمتر مورد استفاده قرار می‌گیرند و در این کتاب بررسی نمی‌شوند.

### ۲-۲-۱ کابل هم محور (Coaxial)

این کابلها از دو هادی جریان الکتریکی تشکیل شده است که یکی از هادیها در داخل هادی دیگر بصورت هم محور قرار گرفته است. مشابه شکل (۱۰-۳) هادی داخلی (مغز کابل) بطور یکدست از جنس مس ساخته شده است و بر روی آن یک لایه عایق قرار گرفته است و روی این پوشش عایق، هادی دوم بصورت توری از رشته‌های مسی قرار گرفته است و تمام این مجموعه در داخل پوششی عایق از جنس تفلون یا PVC قرار گرفته است. در برخی از کابل‌های هم محور بجای استفاده از پوشش PVC از پوشش Plenum استفاده می‌شود تا در هنگام آتش سوزی گازهای سمی تولید نکنند و گرانش از نوع اول می‌باشند.



در شبکه‌های محلی خطی (Bus) دو نوع کابل هم محور استفاده می‌شود :

• RG-8 یا ضخیم (Thick Ethernet)

• RG-58 یا نازک (Thin Ethernet)



کابل هم محور نوع ضخیم دارای ضخامت 0.405 اینچ است و دارای انعطاف کمتری است و در شبکه‌های محلی خطی از Transceiver برای گرفتن انشعاب از این کابل‌ها استفاده می‌شود. در این حالت رایانه‌ها از طریق کابل‌های AUI مجزایی که به کارت شبکه آنها متصل است به شبکه وصل می‌شوند. به Thick Ethernet گاهی 10Base5 نیز می‌گویند که به معنی این است که دارای سرعت 10 Mbps، انتقال تک باند و حداکثر طول ۵۰۰ متر در هر Segment می‌باشد. کابل هم محور نوع نازک دارای ضخامت 0.195 اینچ است و دارای انعطاف بیشتری است و در شبکه‌های محلی خطی از اتصال دهنده‌های نوع BNC که به شکل T می‌باشند، برای اتصال مستقیم این کابل‌ها به کارت شبکه استفاده می‌شود. به Thin Ethernet گاهی 10Base2 نیز می‌گویند که به معنی این است که دارای سرعت 10 Mbps، انتقال تک باند و حداکثر طول ۲۰۰ متر در هر Segment می‌باشد.

### ۳-۲-۱-۱ اتصالات کابل‌های هم محور

از کابل‌های هم محور در شبکه‌های خطی استفاده می‌شوند. برخی از اتصال دهنده‌ها و نحوه کابل کشی این نوع از کابل‌ها در شکل (۳-۱۱) و شکل (۳-۱۱) مشاهده می‌شوند.

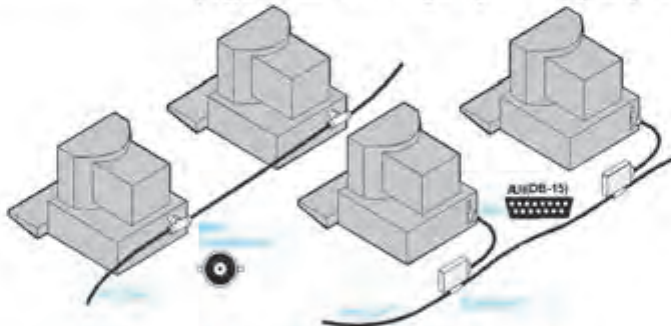

شکل ۱۱-۱ اتصال رایانه‌ها با کابل هم محور

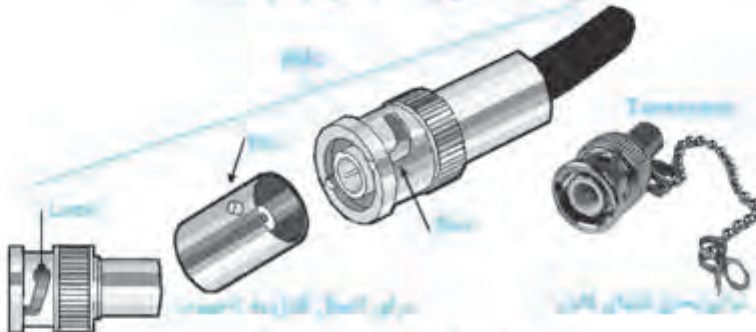

شکل ۱۱-۲ BNC و T-Connector



گرچه امروزه کابل‌های هم محور کاربردهای زیادی مانند تلویزیون‌های کابلی دارند ولی بدلیل پذیرش تحمل خطای کم، محدودیت اندازه و انعطاف پذیری پایین، استفاده از آنها در شبکه‌های محلی رایج نمی‌باشد. بدلیل محدودیت طول کابل‌های کواکسیال در شبکه‌های خطی، سیگنال‌ها ضعیف می‌شوند که در این موارد از دستگاہی به نام تکرار کننده برای تقویت سیگنال‌های تضعیف شده استفاده می‌نمایند.

### ۲-۲-۲ کابل زوج بهم تابیده (Twisted Pairs)

امروزه استفاده از این کابلها در توپولوژی ستاره‌ای بسیار رایج است. استفاده از این کابلها دارای دو مزیت اصلی می‌باشد:

- بدلیل وجود چند رشته سیم در داخل آنها نسبت به کابل‌های هم محور انعطاف پذیر ترند.
- بدلیل استفاده آنها در کابل کشی تلفن، نصب آنها رایج تر و ساده است.

دو نوع کابل زوج به هم تابیده زیر رایج هستند که در شکل (۱۳-۳) مشاهده می‌شود:

• زوج بهم تابیده بدون پوشش (Unshielded Twisted Pair (UTP)

• زوج بهم تابیده با پوشش (Shielded Twisted Pair (STP)

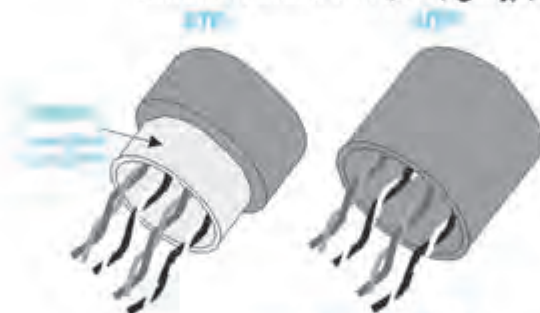

شکل (۱۳-۳) دو نوع کابل زوج بهم تابیده

### ۱-۲-۳ کابل UTP

کابل‌های UTP دارای هشت رشته سیم هستند که بصورت دو به دو به هم تابیده شده‌اند و مجموعاً چهار جفت رشته سیم بهم پیچیده شده را تشکیل می‌دهند و تمام چهار جفت داخل یک پوشش عایق قرار می‌گیرند. پیچیدن دو به دو رشته سیم‌ها دو مزیت دارد:

- سیگنال‌های مختلف در حال عبور از زوج‌های مختلف با یکدیگر تداخل نمی‌کنند.
- مقاومت خارجی زوج سیم‌ها و در نتیجه کابل در مقابل کشش بیشتر می‌شود.





کابل‌های UTP توسط انجمن صنایع الکترونیک (EIA) **Electronics Industry Association** و انجمن صنایع مخابرات (TIA) **Telecommunication Industry Association** که در واشنگتن DC مستقر هستند، در گروه‌های مختلف به شرح جدول (۲-۳) دسته‌بندی شده است که به هر گروه اصطلاحاً **Category** گفته می‌شود و اغلب در شبکه‌های LAN اترنت بکار می‌روند.

گروه	فرکانس	حد اکثر سرعت	کاربرد
Cat1	۰	-	فقط برای شبکه‌های تلفنی صوتی بکار می‌رود.
Cat2	1 MHz	4 Mbps	برای شبکه‌های تلفنی صوتی و ارتباطات ترمینال‌های IBM بکار می‌رود.
Cat3	16 MHz	4 Mbps, 10	برای شبکه‌های تلفنی منتقل کننده صدا و شبکه Token Ring شرکت IBM با سرعت 4 Mbps و شبکه‌های اترنت با سرعت 10 Mbps بکار می‌رود.
Cat4	20 MHz	16 Mbps	در شبکه Token Ring شرکت IBM بکار می‌رود.
Cat5	100 MHz	100 Mbps	در شبکه‌های LAN بکار می‌رود.
Cat5e	100 MHz	1000 Mbps	در شبکه‌های LAN با سرعت بالا بکار می‌رود.
Cat6	250 MHz	بیش از 1000 Mbps	در شبکه‌های LAN با سرعت خیلی بالا بکار می‌رود.

جدول ۲-۳ دسته‌بندی انواع UTP

### ۲-۲-۲-۳ اتصالات کابل UTP

امروزه در اکثر شبکه‌های محلی، بویژه شبکه‌های ستاره‌ای از کابل UTP و اتصالات RJ-45 استفاده می‌شود. هر دو طرف کابل‌های UTP از اتصالات **Registered Jack (RJ-45)** استفاده می‌شود که مشابه اتصالات RJ-11 که در اتصالات تلفن‌ها استفاده می‌شوند، می‌باشند با این تفاوت که بجای ۴ یا ۶ پایه دارای هشت پایه می‌باشند. در شکل (۳-۱۵) و شکل (۳-۱۴) نمونه‌هایی از کابل‌های UTP و اتصالات رایج آنها ارائه شده است. ترتیب پایه‌های این اتصالات در استاندارد TIA / EIA به شکل (۳-۱۶) تعریف شده‌اند و لازم است که در بستن کابل‌ها به اتصالات مختلف RJ-45، به رنگ و جای آنها توجه شود.



شکل ۳-۱۶ اتصالات UTP و اتصال RJ-45



شکل (۳-۱۵) کابل UTP (Cat5)



شکل (۳-۱۶) سرپیچ پینهای RJ-45 براساس استاندارد 568A و 568B

در شبکه‌های LAN از دو جفت از سیم‌های یک کابل استفاده می‌شود که یک جفت از سیم‌ها برای ارسال اطلاعات و جفت دیگر برای دریافت اطلاعات بکار می‌رود. اگر بخواهیم دو رایانه را بطور مستقیم با کابل UTP بهم متصل نماییم تا یک شبکه ساده از دو رایانه داشته باشیم باید مانند شکل (۳-۱۷) سیم‌های جک‌های دو طرف کابل طوری قرار گرفته باشند که جفت پایه‌های طرف ارسال‌کننده، به پایه‌های دریافت طرف دریافت‌کننده متصل شود به چنین کابلی کابل **مقاطع (Crossover)** می‌گویند.



شکل (۳-۱۷) اتصال مستقیم دو رایانه با کابل UTP

در شبکه‌های LAN معمولی اغلب کابل‌های UTP بصورت مستقیم سیم‌کشی می‌شوند، به عبارتی هریک از پایه‌های یک اتصال‌دهنده، به پایه متناظر آن در اتصال‌دهنده دیگر متصل می‌شود به این روش، روش سیم‌کشی **مستقیم (Straight through)** می‌گویند. زیرا در شبکه‌های LAN اغلب برای اتصال رایانه‌ها به یکدیگر از دستگاهی به نام HUB یا Switch استفاده می‌شود که عمل جابجایی زوج‌های گیرنده و فرستنده را انجام می‌دهد. (با HUB و Switch در ادامه این فصل آشنا می‌شویم.)



شکل (۳-۱۸) ارتباط دو شبکه از طریق یک Hub

اگر از کابل معمولی برای اتصال دو Hub استفاده می‌کنیم باید دقت نساییم که Hub ها را توسط پورت UpLink آنها به هم متصل کنیم. برای اتصال دو Hub از طریق پورت‌های معمولی آنها از کابل Crossover استفاده می‌کنیم. چرا؟ ( از تصاویر شکل (۳-۱۹) کمک بگیرید.)



شکل (۳-۱۹) از طریق پورت‌های معمولی آنها به هم وصل کنند. در این روش کابل Crossover استفاده کنید.



شکل (۳-۲۰) از طریق پورت‌های معمولی آنها به هم وصل کنند. در این روش کابل مستقیم استفاده می‌کنند.

### ۳-۲-۲-۲ کابل STP

کابلهای STP دارای محافظتی از جنس فویل یا فلز اضافی هستند و اطلاعات را در مقابل تداخل الکترومغناطیس ناشی از خطوط نیرو، موتورهای الکتریکی و سایر منابع محافظت می‌نمایند. در این کابلهای، سیمهای داخل کابل در یک پوشش فلزی هادی قرار می‌گیرند و این پوشش فلزی به زمین متصل می‌شود تا نویز اطراف کابل را خنثی کند. همه اجزایی که در اتصالات کابل STP بکار می‌روند باید حفاظ دار باشند و به درستی به زمین متصل شوند. این کابلهای اغلب در شبکه‌های Token Ring بکار می‌روند. در زمان تدوین پروتکل Token Ring، خصوصیات کابلهای STP توسط شرکت IBM بصورت استاندارد تعریف شدند. در شبکه‌های Token Ring که با کابلهای STP پیاده سازی می‌شوند از اتصال دهنده‌های بزرگ و اختصاصی بنام IBM Data connectors (IDC) استفاده می‌شود. که به





دلیل خام بودن کابل و سختی عملیات نصب، در حال حاضر بجای کابل STP از کابل UTP چهار جفتی استاندارد استفاده می‌شود. در شکل (۲-۲۱) نمونه‌هایی از کابل STP مشاهده می‌شود.



شکل ۲-۲۱ کابل STP

### ۲-۲-۲ کابل فیبر نوری (Fiber Optic)

کابل‌های فیبر نوری، با کابل‌های هم محور و زوج بهم تابیده کاملاً متفاوت هستند زیرا در کابل‌های هم‌محور و زوج بهم‌تابیده، سیگنال‌ها به شکل بارهای الکتریکی از طریق هادی مسی منتقل می‌شوند ولی در کابل فیبر نوری، پالس‌های نوری (فوتون‌ها) از طریق رشته‌ای نازک از جنس شیشه یا پلاستیک عبور می‌کنند. کابل فیبر نوری اشکالات ذاتی کابل‌های مسی مانند تداخل الکترومغناطیسی، هم‌شنوایی و نیاز به زمین‌کردن را ندارد و برای زیرساخت‌های شبکه و ارتباط بین ساختمان‌های مختلف با سرعت بسیار بالا (بیشتر از 1 Gbps) مناسب است زیرا در مقابل رطوبت و سایر شرایط خارج از ساختمان نیز مقاوم است. مزیت‌های عمده فیبر نوری عبارتند از:

- در برابر اختلالات الکترومغناطیسی کاملاً مقاومند.
- درجه تضعیف بسیار کمتر از کابل‌های مسی دارند (کابل‌های مسی برای فواصل ۱۰۰ تا ۵۰۰ متر سیگنال‌ها را بدون تضعیف منتقل می‌کنند ولی فیبر نوری تا فواصل ۱۲۰ کیلومتر بدون تضعیف قابل توجهی قابل استفاده می‌باشند.)
- از درجه اطمینان بالاتری برخوردارند. (امکان دسترسی مخفیانه به پالس‌های نوری بدون مختل کردن لینک وجود ندارد.)

عمده‌ترین اشکال فیبرنوری هزینه‌های نصب و راه‌اندازی آن است که آن هم امروزه در مقایسه با کابل‌های Cat5e و Cat6 تفاوت اندکی دارد که با توجه به مزیت‌های آن قابل توجه است.

#### ۲-۲-۲-۱ ساختار فیبر نوری

کابل فیبر نوری شامل یک هسته یا مغزی است که از جنس شیشه یا پلاستیک شفاف ساخته می‌شود و پالس‌های نور را منتقل می‌کند. روی این مغزی را یک لایه روکش منعکس کننده، بنام Cladding دربر گرفته است که پالت‌های نور را در طول کابل منعکس می‌کند و اجازه خروج از مغز شیشه نمی‌دهد. دور لایه Cladding را یک لایه پلاستیکی و بعد از آن یک لایه محافظ از جنس فیبرهای Kevlar





برای محافظت و استحکام پوشانده است و همه آنها در یک پوشش خارجی از جنس تفلون یا PVC قرار می‌گیرند. ساختار فیبرنوری در شکل (۳-۲۲) ارائه شده است.



شکل (۳-۲۲) ساختار فیبرنوری

اساس کار فیبرنوری رابطه بین مغزی شیشه‌ای و روکش Cladding است. شفافیت هسته مقداری بیشتر از روکش Cladding است که این امر باعث می‌شود سطح داخلی روکش حالت انعکاسی داشته باشد بنابراین وقتی پالس‌های نور در داخل مغزی حرکت می‌کنند توسط روکش به عقب و جلو منعکس می‌شوند و بدلیل همین انعکاس است که می‌توانیم کابل را در گوشه‌ها خم کنیم و سیگنالها بدون مسدود شدن منتقل شوند. طرز کار فیبرنوری در شکل (۳-۲۳) نشان داده شده است.

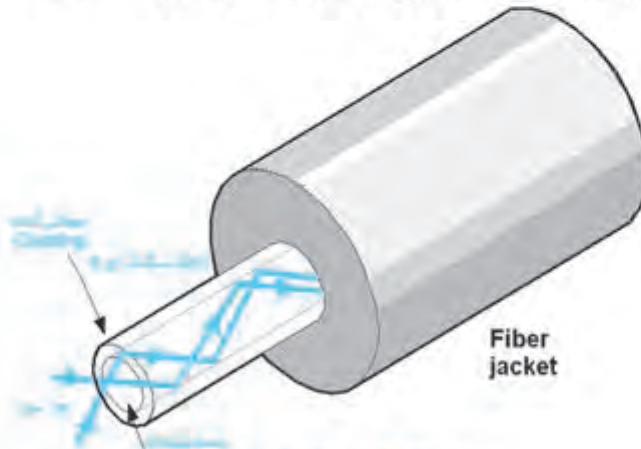

شکل (۳-۲۳) طرز کار فیبرنوری

بطور کلی فیبرنوری دارای دو نوع زیر است :

- تک مد (Single Mode)
- چند مد (Multi Mode)



فیبرنوری تک مد و چند مد در شکل (۲۴-۳) نشان داده شده است. این دو نوع کابل تفاوت‌های بسیاری با یکدیگر دارند. اصلی‌ترین تفاوت آنها در ضخامت مغزی و روکش آنهاست. مهمترین تفاوت این دو نوع کابل فیبرنوری عبارتند از :

- نسبت ضخامت مغزی به کل ضخامت مغزی و روکش در فیبر تک مد، ۸.۳ به ۱۲۵ میکرون است که این نسبت در فیبر چند مد ۶۲.۵ به ۱۲۵ میکرون است.
- در فیبرهای تک مد از یک لیزر با طول موج ثابت به عنوان منبع نور استفاده می‌شود در نتیجه این نوع فیبر می‌تواند سیگنال‌ها را تا مسافت‌های بسیار طولانی‌تر عبور دهد و دارای پهنای باند بیشتری هستند در حالی که در فیبر چند مد از یک دیود منتشر کننده نور **Light Emitting Diode** (LED) به عنوان منبع تولید کننده سیگنال استفاده می‌شود و چندین طول موج را از خود عبور می‌دهد در نتیجه برای برقراری ارتباط فواصل دور مناسب نیست.
- مغزی فیبرهای تک مد از جنس شیشه و نازک تر هستند و قابلیت انعطاف پذیری کمتری دارند در مقابل مغزی فیبرهای چند مد از جنس پلاستیک بوده و انعطاف پذیری بیشتری دارند.
- فیبرهای تک مد گرانتر و کار با آنها سخت تر است و فیبرهای چند مد ارزان تر و کار با آنها آسان تر است.

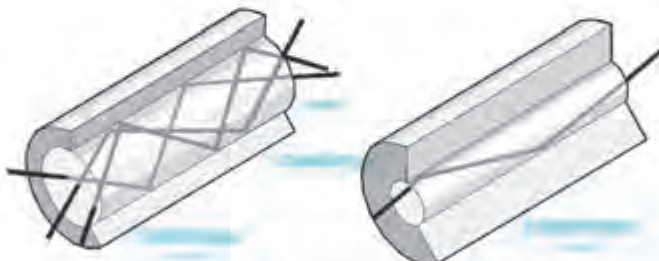

با توجه به موارد فوق استفاده از فیبرهای تک مد در تلویزیونهای کابلی و ارتباطات تلفنی در فواصل دور رایج‌تر است و از فیبرهای چند مد بیشتر در شبکه‌های محلی استفاده می‌شود. کابل‌های فیبرنوری با توجه به نوع کاربرد آنها در پیکربندیهای متفاوت زیر وجود دارند :

- ساده (Simplex) : شامل یک رشته فیبر
- دوتایی (Duplex) : شامل دو رشته فیبر در کنار هم در یک حفاظ
- چند تایی (Breakout) : شامل چند رشته فیبر (تا ۲۴ رشته) در یک حفاظ



با توجه به امتیازات فیبر نوری در مقایسه با کابلهای مسی، می‌توانیم بدون نگرانی از نویز و مسائل دیگر چندین رشته فیبر نوری را با هم دسته‌بندی کرده و بدون احتیاج به بهم تابیدن، هر یک از آنها را برای کاربرد خاصی مورد استفاده قرار دهیم.

### ۳-۲-۲ اتصال دهنده‌های فیبر نوری

اتصال دهنده‌های فیبر نوری دو نوع هستند :

- Straight Tip (ST)
- Subscriber Connector (SC)

اتصال دهنده ST قدیمی‌تر است و خمیره مانند است که ساختار قفل نیزه‌ای دارد ولی اتصال دهنده SC جدیدتر بوده و بدنه‌ای مربعی شکل دارد که با فشردن آن به داخل سوکت قفل می‌شود. اتصال دهنده‌های فیبر نوری را با ابزار پرس مخصوص آنها یا چسب مخصوص (Epoxy Glue) به کابل فیبر نوری وصل می‌کنند. قیمت ابزارهای مورد استفاده برای تجهیزات فیبر نوری تقریباً ده برابر ابزارهای تجهیزات UTP می‌باشد. شکل (۳-۲۶) نمونه‌هایی از اتصال دهنده‌های فیبر نوری را نشان می‌دهد.

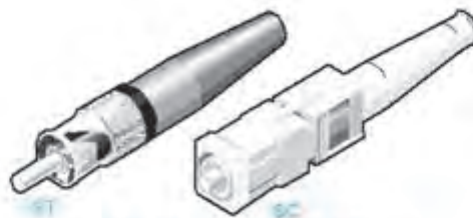

شکل (۳-۲۶) اتصال دهنده ST و SC





### ۲-۴-۴ استاندارد اترنت (Ethernet)

این استاندارد رایج‌ترین استاندارد شبکه‌های محلی است که نوع و مشخصات کابل و سرعت شبکه را مشخص می‌کند. شبکه‌های اترنت در سرعت‌های ۱۰، ۱۰۰ و ۱۰۰۰ مگا بیت در ثانیه کار می‌کنند.

نوع استاندارد برای اترنت وجود دارد:

• DIX Ethernet

• IEEE 802.3 CSMA/CD

استاندارد DIX Ethernet توسط سه شرکت Xerox، Intel، Digital equipment corporation (DIX) در دو نسخه ایجاد شده است:

**DIX Ethernet** استاندارد اترنت ضخیم (Thick) یا 10Base5 است که در آن از کابل‌های کواکسیال RG-8 برای شبکه‌های خطی با سرعت ۱۰ مگا بیت در ثانیه و حداکثر مسافت ۵۰۰ متر استفاده می‌شود.

**DIX Ethernet II** استاندارد اترنت نازک (Thin) یا 10Base2 است که در آن از کابل‌های کواکسیال RG-58 برای شبکه‌های خطی با سرعت ۱۰ مگا بیت در ثانیه و حداکثر مسافت ۲۰۰ متر (در عمل ۱۸۵ متر) استفاده می‌شود.

نام استاندارد	نوع کابل	سرعت	نوع اتصال	مسافت		
10Base5	Thick	IEEE 802.3	Coaxial RG-8	Bus	10Mbps	۵۰۰ متر
10Base2	Thin	IEEE 802.3	Coaxial RG-58	Bus	10Mbps	۱۸۵ متر
10Base-T	Ethernet	IEEE 802.3	UTP(Cat3)	Star	10Mbps	۱۰۰ متر
10Base-FL	Ethernet	IEEE 802.3	فیبر نوری چند مد	Star	10Mbps	۲۰۰۰ متر
100Base-TX	Fast Ethernet	IEEE 802.3u	UTP(Cat5)	Star	100Mbps	۱۰۰ متر
1000Base-T	Gigabit Ethernet	IEEE 802.3ab	UTP(Cat5e)	Star	1000Mbps	۱۰۰ متر
1000Base-ZX	Gigabit Ethernet	IEEE 802.3z	فیبر نوری تک مد	Star	1000Mbps	۱۰۰ کیلومتر

جدول (۳-۲) مشخصات انواع شبکه‌های استاندارد اترنت

استاندارد IEEE 802.3 CSMA/CD از سوی موسسه IEEE و توسط گروه IEEE 802.3 ایجاد شده است. این استاندارد به تدریج ارتقاء یافت و نسخه‌های دیگری از آن مانند IEEE 802.3u برای سرعت ۱۰۰ مگا بیت در ثانیه و IEEE 802.3z برای سرعت ۱۰۰۰ مگا بیت در ثانیه منتشر شد لذا امروزه استاندارد IEEE 802.3، علاوه بر پشتیبانی از کابل‌های کواکسیال با استانداردهای 10Base5 و





10Base2 از کابل‌های UTP و فیبرنوری نیز پشتیبانی می‌کند. استاندارد IEEE 802.3 CSMA/CD با استاندارد DIX Ethernet اختلاف ناچیزی دارد و امروزه هر جا صحبت از اترنت است منظور همان استاندارد IEEE 802.3 CSMA/CD می‌باشد. همانطوری که در جدول (۳-۳) مشاهده می‌شود نسخه‌های مختلف این استاندارد مشخصات مختلف کابل (رسانه شبکه) را تعیین می‌کند.

### ۳-۲-۵ انتخاب نوع کابل

عملیات کابل کشی شبکه‌های کوچک، مانند فروشگاه‌های کوچک یا منازل، بسیار آسان است زیرا با خرید چند تکه کابل UTP پیش ساخته و یک عدد Hub و محکم کردن آنها در محل مورد نظر عملیات کابل کشی به سادگی انجام می‌شود. اما در شبکه‌های بزرگ مانند ساختمان‌های بزرگ اداری که قرار است صدها ایستگاه کاری در آن کار نمایند عملیات کابل کشی از پیچیدگی خاصی برخوردار است. اغلب عملیات کابل کشی را به پیمانکاران کابل کشی تلفن و شبکه می‌سپارند. اولین گام برای انجام عملیات کابل کشی انتخاب نوع کابل است که در این قسمت آن را بررسی می‌نماییم.

انتخاب تجهیزات مختلف مورد نیاز برای پیاده سازی یک شبکه بویژه نوع کابل، بستگی به تعیین پارامترهای فنی دقیقی دارد. ما در اینجا به برخی از این موارد اشاره می‌کنیم :

- مشخص کردن ترافیک شبکه با توجه به تعداد ایستگاههای کاری فعال و نرم افزارهای مورد استفاده در شبکه که منجر به استخراج پهنای باند یا سرعت مورد نیاز می‌شود.
  - تعیین حداکثر فاصله ایستگاهها با Server یا Hub و Switch
  - تعیین مسیرهای Backbone و Segment و مشخص کردن ترافیک هر یک از آنها بطور جداگانه
  - تعیین مسائل امنیتی، نویز و سایر شرایط محیطی
  - انتخاب نوع توپولوژی شبکه. ( مثلاً در توپولوژی خطی و ستاره‌ای نوع کابل‌های قابل استفاده متفاوت است. )
  - بررسی توسعه پذیر بودن شبکه.
  - مشخص کردن حداکثر بودجه موجود
- با توجه به موارد مذکور می‌توانیم مشخصات و ویژگی‌های کابل‌ها را مقایسه کرده و کابل مناسب را انتخاب نماییم. دو روش اصلی برای کابل کشی مرسوم است ::
- رو کار
  - تو کار

در کابل کشی رو کار، کابل‌ها به روش‌های مختلفی بر روی حاشیه افقی پایین دیوار نصب می‌شوند. برای این کار از بست‌های دو پایه، نواری و داکت استفاده می‌شود. در این روش رایانه‌ها مستقیماً و با



استفاده از کابل‌های از پیش ساخته به Hub وصل می‌شوند. مزیت اصلی این روش جابجایی و توسعه راحت شبکه است. در کابل کشی تو کار، کابل‌ها از میان سقف، دیوار و کف طبقات عبور داده می‌شوند که دارای امنیت و زیبایی بهتری هستند. تجهیزات مختلف مورد استفاده در دو نوع کابل کشی فوق متفاوت و مخصوص به همان روش می‌باشد. به عنوان نمونه پرز شبکه تو کار با رو کار متفاوت است. برخی از مهمترین ویژگیهای کابل‌ها در جدول (۴-۳) به اختصار دسته‌بندی شده است.

ملاحظات	تپ‌کابل		سرعت	رواج بهم تکلیف
	تارک	صعب		
حداکثر طول کابل	۱۸۵ متر	۵۰۰ متر	چند کیلومتر	۱۰۰ متر
حداکثر سرعت انتقال اطلاعات	۱۰Mbps	۱۰Mbps	بالاتر از ۱۰۰۰Mbps	۱۰۰Mbps ( Cat6 در ۱۰۰۰ Mbps )
تداخل الکترومغناطیسی	کم	کم	ندارد	در نوع UTP زیاد در نوع STP کم
قیمت	رایج نیست	رایج نیست	گران	نوع UTP ارزانتر نوع STP گرانتر
نصب و راهاندازی	ساده	ساده	دشوار	ساده
انعطاف پذیری	خوب	کم	خیلی کم	در نوع UTP زیاد در نوع STP کم

جدول ۳-۴: طبقه‌بندی ویژگی‌های کابل

### ۳-۳ آشنایی با تجهیزات شبکه

علاوه بر کابل شبکه تجهیزات متنوع دیگری برای پیاده‌سازی شبکه‌های رایانه‌ای مورد استفاده قرار می‌گیرند که به برخی از مهمترین آنها در این قسمت اشاره می‌شود.

#### ۳-۳-۱ HUB

HUB (تمرکز دهنده)، وسیله‌ای است که برای متصل کردن چند رایانه در شبکه‌های ستاره‌ای و حلقه‌ای استفاده می‌شود و عملکردی مشابه جعبه تقسیم دارد. هاب‌ها به دو گروه کلی تقسیم می‌شوند:

- فعال (Active)
- غیر فعال (Passive)

هاب‌های فعال شبیه Repeater سیگنال دریافتی از شبکه را تقویت می‌کند و سپس آن را به تمام پورت‌های خود می‌فرستد. این هاب‌ها دارای آداپتور برای اتصال به برق می‌باشند. هاب‌های غیر فعال



سیگنال‌ها را تقویت نمی‌کنند و صرفاً مانند یک جعبه تقسیم سیگنال دریافتی را به تمام پورت‌هایش می‌فرستند. امروزه این هاب‌ها رایج نمی‌باشند.

هاب‌ها برای اتصال رایانه‌های شبکه دارای پورت‌های مادگی RJ-45 هستند. هاب‌های موجود در بازار با توجه به نیاز دارای ۴، ۸، ۱۶، ۳۲ و ۴۸ پورت می‌باشند. هاب‌های مورد استفاده در شبکه‌های حلقه‌ای MAU نامیده می‌شوند. هاب MAU از نوع غیر فعال می‌باشد و داده‌های دریافت شده را همزمان به تمام پورت‌هایش نمی‌فرستد بلکه آنها را به ترتیب به یک پورت ارسال کرده و پس از دریافت مجدد از همان پورت، داده‌ها را به پورت بعدی می‌فرستد و این عمل را تکرار می‌کند تا حلقه منطقی ایجاد شود. نصب و راهاندازی هاب‌ها بسیار ساده است. برای این کار کافی است کابل رایانه‌های موجود در شبکه را به Hub وصل کرده و آن را به برق متصل کنیم. در این صورت Hub شروع به تبادل بسته‌های اطلاعاتی موجود در شبکه می‌کند و چراغ پورت‌های مربوطه روشن و خاموش می‌شود.

گاهی اوقات تعداد رایانه‌های موجود در شبکه بیشتر از تعداد پورت‌های Hub است در این موارد از دو Hub استفاده می‌کنیم. در اینصورت پورت‌های UpLink هر دو Hub را با کابل معمولی (سیم بندی مستقیم) به یکدیگر متصل می‌کنیم و برای اتصال رایانه‌ها نیز به Hub از سیم بندی مستقیم استفاده می‌شود زیرا عملیات تغییر سیم‌های فرستنده - گیرنده را بین دو رایانه خود Hub انجام می‌دهد.

## ۲-۲-۲ سوئیچ (Switch)

هاب‌های معمولی اغلب قابلیت پردازش و تفسیر اطلاعات دریافتی از رایانه‌ها را ندارند به همین دلیل امروزه در بیشتر شبکه‌های رایانه‌ای به جای هاب از سوئیچ استفاده می‌شود سوئیچ وسیله‌ای است مشابه هاب که می‌تواند به صورت هوشمند بسته‌های دریافت شده از رایانه‌های شبکه را پردازش کرده و آنها را مستقیماً به پورت متصل به رایانه مقصد بفرستد. اغلب سوئیچ‌های امروزی می‌توانند توسط مدیران شبکه برای کنترل ترافیک و امنیت شبکه، برنامه‌ریزی شوند، برخی از مهمترین مزایای سوئیچ نسبت به هاب عبارتند از :



کاهش احتمال برخورد اطلاعات (Collision)،  
به اشتراک گذاشتن کل عرض باند بین رایانه‌های متصل به سوئیچ به جای تقسیم مساوی عرض باند بین رایانه‌ها، انتقال دوطرفه اطلاعات به جای انتقال دوطرفه ناقص، بهبود سرعت تبادل اطلاعات در سوئیچ نسبت به هاب،





### ۳-۳-۳ مسیریاب (Router)

مسیریاب (Router)، وسیله‌ای است که برای مسیریابی اطلاعات ارسال شده بین چند شبکه یا Segment های مختلف یک شبکه به یکدیگر استفاده می‌شود. این وسیله مقصد نهایی اطلاعات ارسال شده در شبکه‌های متصل به هم را تشخیص داده و با توجه به مقصد آنها، آنها را به شبکه مقصد ارسال می‌کند. بنابراین Router ها نقش عمده‌ای در کنترل ترافیک شبکه‌های متوسط و بزرگ دارند. امروزه از Router در شبکه‌های بزرگ LAN، WAN و اینترنت برای مدیریت ترافیک شبکه و تعیین بهترین مسیر ارسال اطلاعات استفاده می‌شود. در شکل (۳-۲۸) نمونه‌ای از روتر ارائه شده است.



شکل (۳-۲۸) روتر

### ۳-۳-۴ تکرارکننده (Repeater)

تکرارکننده، وسیله‌ای است که برای خنثی کردن پدیده تضعیف در کابل‌ها از آن استفاده می‌شود. در جاهایی که فاصله بین رایانه‌های شبکه بیشتر از طول مفید کابل (بدون تضعیف سیگنال آن) است از تکرارکننده استفاده می‌کنند. مشابه شکل (۳-۲۹) تکرارکننده سیگنال تضعیف شده را تقویت کرده و مجدداً آن را به شبکه ارسال می‌کند.



شکل (۳-۲۹) تکرارکننده

### ۳-۳-۵ سایر تجهیزات شبکه

برای وصل کردن جک‌ها به کابل، به ابزار کریمپر که RJ زور نیز نامیده می‌شود نیاز است. RJ دستگاه کوچکی است که با آن می‌توانیم کابل‌های UTP را به جک RJ-45 متصل کنیم. سایر اتصالات و تجهیزات مورد استفاده برای این کابلها نیز باید دارای ورودی RJ-45 باشند. به عنوان نمونه پریز شبکه، پیچ پانل و کارت شبکه نیز باید دارای ورودی RJ-45 باشند. در شکل (۳-۳۰) و شکل (۳-۳۱) برخی از تجهیزات و قطعات شبکه مشاهده می‌شود.





شکل (۳-۲۰) ابزارهای مورد نیاز برای نصب اتصالات (۱) و (۲)



شکل (۳-۲۱) انواع پانل پچ و کسپتور

در شبکه‌های متوسط و بزرگ، اتاقی را به عنوان مرکز اطلاعات یا اتاق **Server** در نظر می‌گیرند که تمام رایانه‌های **Server** در آنجا قرار داده می‌شوند. برای دسته‌بندی و کارایی بهتر، کلیه کابل‌های رایانه‌ها را که به اتاق **Server** آمده‌اند در دسته‌های منظمی **کلاس** می‌کنند و آنها را در داخل قفسه‌ای بنام **Rack** قرار می‌دهند. **Rack** ها دارای ابعاد و اندازه‌های مختلفی است و دارای تعدادی سینی قابل جابجایی برای ایجاد طبقات مختلف در آنها می‌باشند. بر روی هر سینی می‌توان سایر تجهیزات شبکه مانند **Patch Panel**، **Hub**، **Switch** و حتی رایانه‌های **Server** را قرار داد. **Rack** ها اغلب دارای پریزهای متعدد برای برق تجهیزات و **Fan** برای خنک کردن تجهیزات می‌باشد. برخی از انواع پچ پانلها و رک‌ها در شکل (۳-۲۲) و شکل (۳-۲۳) ارائه شده است.



شکل (۳-۲۲) Patch Panel (۱) و (۲)



شکل (۳-۳۳) رایج شبکه

## ۳-۴ کارت شبکه

هر رایانه برای ارسال و دریافت اطلاعات از شبکه نیاز به یک وسیله ارسال کننده و دریافت کننده اطلاعات، با توجه به نوع کانال ارتباطی آن شبکه دارد. در اکثر شبکه‌های رایج محلی از کابل‌های UTP به عنوان رسانه شبکه یا کانال اطلاعات استفاده می‌شود. هر رایانه یا وسایل شبکه دیگر مانند چاپگر از یک وسیله جانبی به نام کارت شبکه (NIC) Network Interface Card برای دریافت و ارسال اطلاعات به یک شبکه استفاده می‌نماید.

## ۳-۴-۱ انواع کارت شبکه

امروزه دو نوع کارت شبکه رایج است :

- چیپ داخلی بر روی برد اصلی رایانه (On Board)
- کارت قابل نصب بر روی شکاف توسعه رایانه (خارجی)





کارت شبکه نوع On Board بصورت یک چیپ بر روی برد اصلی رایانه قرار دارد و نوع خارجی آنها قابل نصب بر روی اسلات‌های توسعه برد اصلی رایانه می‌باشد.

کارت‌های شبکه قابل نصب بر روی اسلات توسعه رایانه، از لحاظ معماری گذرگاه داده متفاوت می‌باشند و باید سازگاری با گذرگاه داده برد اصلی رایانه داشته باشند. معمولاً شکاف‌های توسعه زیر در ریز رایانه‌ها وجود دارد :

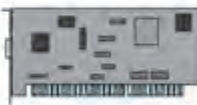

- Industry Standard Architecture (ISA)
- Enhanced Industry Standard Architecture (EISA)
- Micro Channel Architecture (MCA)
- Peripheral Component Interconnect (PCI)

امروزه کارت شبکه‌های سازگار با گذرگاه PCI بدلیل سرعت انتقال داده بالاتر و ویژگی‌هایی از قبیل پشتیبانی از خاصیت Plug and Play رایج‌تر است. کارت شبکه‌های امروزی برای سرعت انتقال اطلاعات ۱۰، ۱۰۰، ۱۰۰۰ مگابیت در ثانیه به بازار عرضه می‌شوند. که اغلب نوع ۱۰ و ۱۰۰ برای ایستگاههای شبکه و نوع ۱۰۰۰ برای Server ها یکار می‌روند. نمای کارتهای شبکه در شکل (۳-۳۴) ارائه شده است. در شکل (۳-۳۵) پورت RJ-45 در شبکه با پورت RJ-45 ارائه شده است.

نوع کارت شبکه	پهنای باند	
	Bits	سرعت
ISA 	8 16	8-10MHz
EISA 	32	8-10MHz
PCI 	32 64	33MHz
Micro Channel 	32	5-20MHz

شکل (۳-۳۴) انواع کارت شبکه با پهنای باند

### ۳-۴-۲ وظایف کارت شبکه

وظایف اصلی کارت شبکه عبارتند از :

- ارسال اطلاعات بر روی شبکه و دریافت اطلاعات از روی شبکه با توجه به نوع کابل و استاندارد استفاده شده.
- رمز گذاری و رمز گشایی سیگنال‌ها. کارت شبکه اطلاعات باینری تولید شده توسط رایانه را به بارهای الکتریکی یا پالس‌های نوری که رسانه شبکه استفاده می‌کند تبدیل می‌کند و در رایانه مقصد عکس این عمل را برای دریافت سیگنال‌ها انجام می‌دهد.



- کارت شبکه و درایور آن قبل از انتقال اطلاعات آنها را کپیسوله می‌کنند و عکس همین عمل را برای داده‌های دریافت شده انجام می‌دهند.
- بافر کردن داده‌ها. کارت شبکه در هر زمان فقط یک فریم داده را بر روی شبکه ارسال یا از آن دریافت می‌کند لذا دارای بافری است که سایر داده‌ها را به نوبت ارسال نماید.
- تبدیل سریال به موازی و بالعکس. ارتباط کارت شبکه با رایانه بصورت موازی است ولی در کابل شبکه، داده‌ها بصورت سریال مبادله می‌شود که کارت شبکه عمل تبدیل آنها را به یکدیگر انجام می‌دهد.



## ۲-۲-۲ آدرس کارت شبکه

موسسه Institute of Electrical and Electronics Engineers (IEEE) محدوده خاصی از آدرس‌های کارت شبکه را به کارخانجات سازنده کارت شبکه در سراسر دنیا تخصیص می‌دهد و کارخانجات سازنده کارت شبکه، هریک از این آدرس‌ها را بصورت سخت افزاری در حافظه ROM کارت شبکه قرار می‌دهند. بنابراین هر کارت شبکه دارای آدرس فیزیکی منحصر به فردی است که اصطلاحاً آدرس Media Access Control (MAC) نامیده می‌شود. آدرس کارت شبکه یک عدد سه بایتی در مبنای شانزده هست و از دو قسمت تشکیل شده است که قسمت اول آن کد شرکت سازنده کارت شبکه است و قسمت دوم آن شماره سریال کارت شبکه است بنابراین آدرس هر کارت شبکه در سراسر دنیا منحصر به فرد است و هر رایانه در شبکه به کمک این آدرس منحصر به فرد شناسایی می‌شود.

## ۲-۲-۳ ارسال و کنترل داده‌ها

در شبکه‌های LAN متداول امروزی، همه رایانه‌های متصل به شبکه، تمام بسته‌های اطلاعاتی ارسال شده به شبکه را دریافت می‌نمایند، سپس کارت شبکه آدرس مقصد این داده‌ها را بررسی می‌نماید و اگر این آدرس با آدرس کارت شبکه آنها یکی بود آن داده‌ها را دریافت می‌نمایند در غیر این صورت آنها را حذف می‌کنند.





قبل از تبادل اطلاعات بین دو رایانه موجود در یک شبکه، ابتدا بین آنها توافقی الکترونیکی بصورت زیر صورت می‌پذیرد :

- اندازه بسته‌های ارسالی
- سرعت انتقال بسته‌ها
- مقدار بسته‌های ارسالی قبل از تایید
- مقدار بافر کردن بسته‌ها
- فاصله زمانی ارسال بسته‌ها

پس از انجام توافق دو رایانه بر سر چگونگی ارسال بسته‌ها، ارسال داده‌ها با توجه به توافق انجام شده آغاز می‌شود.

### ۵-۲-۳ نصب کارت شبکه

برای نصب کارت شبکه مراحل زیر را دنبال می‌کنیم :

- ۱- رایانه را خاموش می‌کنیم و Case آن را باز می‌کنیم.
- ۲- با توجه به نوع کارت یکی از اسلات‌های خالی ISA یا PCI روی برد اصلی را در نظر می‌گیریم.
- ۳- پیچ پوشش فلزی اسلاید موردنظر را از قسمت پشت Case باز می‌کنیم و پوشش را جدا می‌کنیم.
- ۴- لبه کارت را با توجه به فضای تعبیه شده درون اسلات قرار داده و کارت را کمی به داخل اسلات فشار می‌دهیم تا به درستی در آن محکم شود.
- ۵- کارت شبکه را پیچ می‌کنیم تا در محل خود ثابت شود.
- ۶- درب Case رایانه را می‌بندیم.

روش فوق برای نصب کارت شبکه رایانه‌های شخصی است. نصب کارت شبکه رایانه‌های کیفی متفاوت است. گرچه امروزه اکثر رایانه‌های کیفی در هنگام خرید دارای کارت شبکه می‌باشند ولی برخی از مدل‌های پایین تر آنها در هنگام خرید کارت شبکه ندارند. کارت شبکه رایانه‌های کیفی (Laptop) از خارج آن و از محل اسلات PC Card (PCMCIA) مشابه شکل (۳-۳۶) به راحتی نصب می‌شوند.



شکل (۳-۳۶) رایانه و PCMCIA کارت شبکه PCMCIA



### ۳-۴-۴ نصب نرم افزار کارت شبکه (Driver)

نرم افزار درایور کارت شبکه امکان برقراری ارتباط بین رایانه و کارت شبکه را فراهم می کند. معمولاً به همراه هر کارت شبکه دستورالعمل نصب کارت شبکه و درایور آن بر روی CD ارائه می شود که می توان با توجه به نوع سیستم عامل رایانه و مطابق با دستورالعمل آن، درایور مناسب را انتخاب و نصب کرد. امروزه اکثر سیستم عامل ها مانند ویندوز ۲۰۰۰ و ویندوز XP درایور اکثر کارت شبکه ها را در خود دارند و اولین بار پس از نصب سخت افزاری کارت شبکه بر روی رایانه، در هنگام راه اندازی ویندوز، کارت شبکه را شناسایی کرده و بصورت خودکار درایور آن را نصب می کند در صورتی که درایور آن را نداشته باشد، CD درایور کارت شبکه را درخواست کرده و از روی آن درایور مربوطه را نصب می نماید.

### ۳-۴-۷ پیکربندی و تنظیمات کارت شبکه

در صورتی که کارت شبکه و رایانه استاندارد Plug and Play را پشتیبانی کند پس از نصب کارت شبکه و راه اندازی رایانه با ویندوز، تنظیمات پیکربندی کارت شبکه بصورت خودکار انجام می شود در غیر اینصورت لازم است تنظیمات پیکربندی را دستی انجام دهیم. کارت شبکه های امروزی دارای نرم افزارهایی مخصوص برای تنظیم کارت شبکه می باشند. پیکربندی کارت شبکه در حقیقت پیکربندی آن برای استفاده از یک سری منابع سخت افزاری به شرح زیر می باشد :

#### ■ تنظیم درخواست وقفه (Interrupt Request (IRQ

کارت شبکه می تواند از طریق یکی از وقفه های سخت افزاری (IRQ) از پردازنده (CPU) که در حال انجام کارهای دیگر است تقاضای انجام کار کند. وقفه سیگنالی است که از یک وسیله به پردازنده رایانه برای درخواست خدمات یا گزارش مشکلات ارسال می شود پردازنده با دریافت وقفه فعالیت های جاری خود را معلق کرده و وضعیت کار فعلی خود را ذخیره می کند و به درخواست وقفه دریافت شده رسیدگی می کند. هر وقفه دارای یک شماره وقفه است و وقفه های دارای شماره کوچکتر از اولویت بالاتری برای رسیدگی برخوردارند اگر دو وسیله از یک شماره وقفه یکسان استفاده کنند تداخل وقفه (IRQ Conflict) بوجود آمده و هر دو وسیله از کار می افتند. کارت شبکه نیز به همین روش از CPU درخواست وقفه می کند در هنگام تنظیم پیکربندی کارت شبکه باید شماره وقفه برای کارت شبکه تنظیم شود امروزه این کار توسط سیستم عامل ویندوز یا نرم افزارهای کارت شبکه به صورت خودکار تنظیم می شود.



- آدرس پورت ورودی - خروجی (I/O) برای نصب کارت شبکه در اسلاتهای رایانه، انتخاب یک آدرس درست I/O ضروری است. این آدرس مکان خاصی از حافظه است که قرار است توسط کارت شبکه برای ارسال و دریافت اطلاعات از آن استفاده شود. این آدرس نباید همزمان برای دو وسیله یکسان باشد.

- آدرسهای حافظه آدرس بخشی از حافظه فوقانی رایانه که کارت شبکه برای بافر کردن بستههای ورودی و خروجی از آن استفاده می کند.

- کانالهای دستیابی مستقیم به حافظه (Direct Memory Access (DMA مسیری که کارت شبکه برای ارتباط با حافظه از آن استفاده می کند.

برای اینکه یک کارت شبکه بتواند با رایانه‌ای که در آن نصب شده است به درستی ارتباط برقرار نماید لازم است تنظیمات پیکربندی کارت شبکه و Driver آن ( نرم افزار کارت شبکه ) برای استفاده از منابع رایانه یکسان باشد.

### ۳-۴-۸ اسلات کارت شبکه

کارت‌های شبکه با توجه به نوع کانال ارتباطی و نوع کابلی که پشتیبانی می کنند دارای پورت‌های متفاوتی برای اتصال به کابل شبکه می باشند. برای شبکه‌های دارای کابل UTP، از اتصالات RJ-45 و برای شبکه‌های دارای کابل کواکسیال، از اتصالات BNC یا AUI استفاده می شود. نمونه‌هایی از پورت‌های کارت شبکه در شکل (۳-۳۷) و شکل (۳-۳۸) مشاهده می شود.







برخی از کارت شبکه‌ها دارای چند نوع پورت برای اتصال به کابل‌های مختلف است که از نظر قیمت گرانتر هستند. این کارت شبکه‌ها برای کار در شبکه‌ای که چند نوع توپولوژی مختلف در آن استفاده شده است مناسب است.

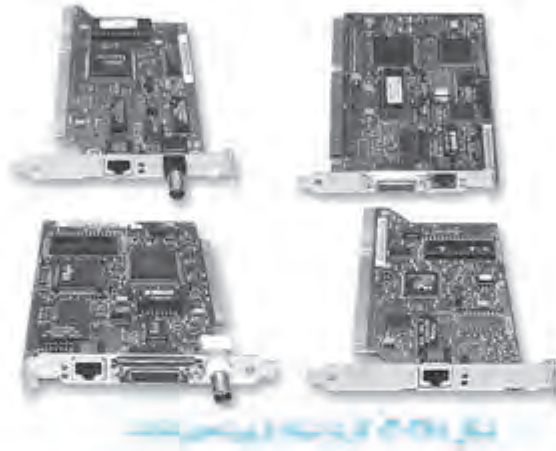

### ۳-۲-۱ Boot ROM

اگر بخواهیم ایستگاه کاری بدون استفاده از دیسک سخت (HDD) یا فلاپی راه‌اندازی شود و به شبکه متصل شود از کارت شبکه‌های دارای حافظه Boot ROM استفاده می‌کنیم. در این صورت در هنگام راه‌اندازی ایستگاه کاری، ROM بوت‌کننده پیکربندی کارت شبکه را انجام می‌دهد و رایانه با DOS بوت شده و قادر به خواندن برنامه‌ها و فایل‌ها از رایانه Server می‌باشد. بر روی بیشتر کارت شبکه‌ها سوکتی برای اضافه کردن تراشه ROM تعبیه شده است که می‌توانیم این تراشه را خریداری کرده و در سوکت مربوطه قرار دهیم. اما امروزه این کار رایج و مقرون به صرفه نیست و بهتر است در صورت نیاز در هنگام خرید، کارت شبکه دارای Boot ROM خریداری نماییم. به هر حال اگر نیاز به بوت شدن رایانه با کارت شبکه ندارید خرید چنین کارت‌هایی توصیه نمی‌شود زیرا گرانبه‌تر بوده و مزیت دیگری ندارند. نمونه‌ای از کارت شبکه دارای چیپ Boot ROM در شکل (۳-۳۹) ارائه شده است.





شکل (۳-۲۹) کارت شبکه با Intel Pro 1000

### ۱-۲-۳ رفع اشکال کارت شبکه

در صورتی که رایانه نمی‌تواند با شبکه ارتباط برقرار نماید بررسی هریک از موارد زیر می‌تواند در رفع این اشکال کمک نماید :

❑ اتصالات شبکه مانند HUB، کابل‌ها، اتصال دهنده‌ها و غیره را بررسی نمایید و از اتصال صحیح آنها مطمئن شوید.

❑ با کابل شبکه سالم دیگری ارتباط رایانه را با شبکه برقرار کنید.

❑ از اتصال صحیح کارت شبکه بر روی برد اصلی مطمئن شوید.

❑ از صحت و سازگاری درایور نصب شده اطمینان حاصل کنید.

❑ سایر ملزومات نرم افزاری شبکه مانند پروتکل‌ها و سایر تنظیمات شبکه را بررسی کنید.

❑ با نرم افزارهای عیب یابی کارت شبکه، کارت شبکه و ارتباط آن با شبکه را بررسی کنید.



## ۳-۵ خواندن و درک متون انگلیسی

متن زیر را مطالعه کرده و سپس به سئوالات پاسخ دهید.

### Hardware requirements overview

There are four types of hardware required to set up a home or small office network:

- **Network adapter:** **Network adapters** (also called network cards) connect your computers to the network and enable them to communicate with each other. Network adapters can be connected to the USB port on your computer or installed inside your computer in an available **PCI** expansion slot.
- **Network hubs and cables:** A hub connects communication lines at a central location. A hub is typically used for connecting two or more computers to an **Ethernet** network. A hub is not required if you connect your computers through your phone lines using a home phone line network adapter (HPNA), or if you use a wireless adapter.
- **Modem:** A modem can be a 28.8 or 56 kilobits per second (Kbps) modem, a wireless modem, an Integrated Services Digital Network (**ISDN**), a Digital Subscriber Line (**DSL**), or a **powerline**.

۱- با توجه به متن سخت‌افزارهای مورد نیاز برای راه‌اندازی شبکه‌های کوچک یا خانگی را نام

ببرید.

۲- در شبکه‌های کوچک از Hub در چه مواقعی استفاده می‌شود؟

۳- آیا کارت شبکه‌هایی با قابلیت اتصال به درگاه USB وجود دارد؟

۴- برای اتصال به شبکه‌های اینترنتی یا تلفنی چه سخت‌افزاری مورد نیاز است؟

۵- در مورد کلماتی که زیر آنها خط کشیده شده است تحقیق کنید.



## آزمون تشریحی

- ۱- توپولوژی شبکه را تعریف کنید و توپولوژیهای مورد استفاده در کارگاه یا آموزشگاه خود را شناسایی کنید علت استفاده از توپولوژی شناسایی شده در آموزشگاه شما چیست؟
- ۲- کاربرد مزایا و معایب توپولوژیهای خطی، ستارمانی و حلقه‌ای را بیان نمایید.
- ۳- از توپولوژی مش به چه منظوری در شبکه‌های رایانه‌ای استفاده می‌شود؟ چرا؟ آیا می‌توانید نمونه‌ای از توپولوژی مش را در آموزشگاه یا شهرستان محل تحصیل خود نام ببرید؟
- ۴- توپولوژیهای اصلی شبکه را از لحاظ سرعت انتقال اطلاعات عیب باری، پیاده سازی و توسعه و هزینه با یکدیگر مقایسه کنید.
- ۵- انواع کابل‌های رایج در شبکه‌های رایانه‌ای را نام برده و کاربرد آنها را بیان نمایید مشخصات کابل‌های استفاده شده در آموزشگاه یا کارگاه رایانه شما چیست؟
- ۶- مزایا و معایب کابل هم محور را بیان کنید. آیا از این نوع کابل در آموزشگاه شما استفاده شده است؟ چرا؟
- ۷- طرز کار فیبرنوری را توضیح دهید.
- ۸- هاب و سوئیچ چه تفاوتها و شباهتهایی دارند؟ یک هاب و سوئیچ مورد استفاده در شبکه آموزشگاه خود را بررسی کنید.
- ۹- سرور چیست چه کاری انجام می‌دهد؟ آیا در آموزشگاه شما سرورهای استفاده شده است؟ چرا و به چه منظوری؟
- ۱۰- انواع مختلف شبکه‌هایی که از کابل زوج به هم تابیده استفاده می‌کنند را نام برده و کاربرد هر یک را توضیح دهید کابل‌های زوج بهم تابیده استفاده شده در آموزشگاه شما چیست؟
- ۱۱- انواع کارت شبکه را از لحاظ سازگاری با اسلاید توسعه رایانه نام ببرید امروزه کدام یک بیشتر مورد استفاده قرار می‌گیرد؟ چرا؟ مشخصات کارتهای شبکه کارگاه شما چیست؟
- ۱۲- مراحل رفع اشکال کارت شبکه را توضیح دهید.
- ۱۳- در کارگاه رایانه و شبکه یک عدد کابل شبکه با کابل Cat5 با استاندارد Crossover چک بزنید و آن را برای اتصال رایانه خود به شبکه و اتصال دو رایانه به صورت مستقیم به کار ببرید و نتیجه حاصل را توضیح دهید.
- ۱۴- یک عدد کابل شبکه با کابل Cat5 با استاندارد Straight through چک بزنید و آن را برای اتصال رایانه خود به شبکه و اتصال دو رایانه به صورت مستقیم به کار ببرید و نتیجه حاصل را توضیح دهید.



## آزمون چهارگزینه‌ای

- ۱- به آرایش هندسی اتصال رایانه‌ها در یک شبکه چه می‌گویند؟  
 الف- توپولوژی شبکه ب- معماری شبکه ج- ترمینولوژی شبکه د- پروتکل شبکه
- ۲- کابل‌های **Thin** و **Thick** در کدام نوع از شبکه‌ها استفاده می‌شود؟  
 الف - Ring ب - Star ج - Bus د - Mesh
- ۳- برای بستن انتهای کابل‌ها در شبکه‌های خطی از ... استفاده می‌شود.  
 الف - RJ-45 ب - MAU ج - Hub د - Terminator
- ۴- برای اتصال رایانه‌ها در توپولوژی ستاره‌ای از ... و در توپولوژی حلقوی از ... استفاده می‌شود.  
 الف - HUB - MAU ب - HUB - BNC ج - MAU - BNC د - MAU - HUB
- ۵- در کدام توپولوژی از **Token** برای انتقال اطلاعات استفاده می‌شود؟  
 الف - Ring ب - Star ج - Bus د - Mesh
- ۶- از کدام توپولوژی در اتصال برای اتصال رایانه‌های شبکه به یکدیگر استفاده نمی‌شود؟  
 الف - Ring ب - Star ج - Bus د - Mesh
- ۷- سرعت انتقال اطلاعات در کدام روش بیشتر است؟  
 الف - Ring ب - Star ج - Bus د - Mesh
- ۸- مصرف کابل در کدام شبکه کمتر است؟  
 الف - Ring ب - Star ج - Bus د - Mesh
- ۹- حیدرایی و خطایی کدام شبکه سخت تر است؟  
 الف - Ring ب - Star ج - Bus د - Mesh
- ۱۰- توسعه کدام شبکه راحت تر ممکن است؟  
 الف - Ring ب - Star ج - Bus د - Mesh
- ۱۱- سرعت شبکه‌های ... بیشتر و تعامل شبکه‌های ... کمتر است.  
 الف- Bus-Star ب- Bus-Ring ج- Star-Ring د- Ring-Star
- ۱۲- در شبکه‌های **BUS** از کدام نوع کابل استفاده می‌شود؟  
 الف - Coaxial ب - Fiber Optic ج - UTP د - STP
- ۱۳- برای اتصال شبکه‌های راه دور به شبکه **WAN** کدام نوع کابل مناسب تر است؟  
 الف - Coaxial ب - Fiber Optic ج - UTP د - STP
- ۱۴- کدام کابل برای مسافت‌های طولانی تری قابل استفاده است؟  
 الف - Coaxial ب - Fiber Optic ج - UTP د - STP





۱۵- حداکثر سرعت و حداکثر طول کابل‌های Cat5 چقدر است ؟

- الف - 16 Mbps - ۱۰۰ متر  
ب - 10 Mbps - ۱۵۰ متر  
ج - 100 Mbps - ۲۵۰ متر  
د - 1000 Mbps - ۱۰۰ متر

۱۶- کدام یک بر برابری بودن مقاوم تر است ؟

- الف - Coaxial      ب - Fiber Optic      ج - UTP      د - STP

۱۷- برای اتصال فلانجا از طریق پورت Uplink آنها به یکدیگر از کابل ... استفاده می‌گردد

- الف - Crossover      ب - معمولی (Straight Through)  
ج - Coaxial      د - Fiber Optic

۱۸- برای اتصال فلانجا از طریق پورت‌های معمولی آنها از Uplink ( ) به یکدیگر از کابل ... استفاده می‌گردد

- الف - Crossover      ب - معمولی (Straight Through)  
ج - Coaxial      د - Fiber Optic

۱۹- کدام یک از اتصالات شبکه‌های فیبر نوری می باشد ؟

- الف - BNC      ب - RJ-45      ج - ST      د - Terminator

۲۰- از کدام وسیله برای مسیریابی در شبکه‌ها استفاده می‌شود ؟

- الف - HUB      ب - LED      ج - Repeater      د - Router

۲۱- کابل‌های فیبر نوری چند تایی را ... می‌گویند

- الف - Breakout      ب - Multi Mode      ج - Simplex      د - Duplex

۲۲- در شبکه‌های Star از کارت شبکه‌های دارای پورت ... استفاده می‌شود

- الف - Rj-45      ب - Serial      ج - BNC      د - SC

۲۳- از نور به ترتیب از راست به چپ بر روی کدام کابلها کمتر است ؟

- الف - UTP>STP>Coaxial>Fiber Optic      ب - STP>UTP>Coaxial>Fiber Optic  
ج - Coaxial>UTP>STP>Fiber Optic      د - Coaxial>STP>UTP>Fiber Optic

## فصل چهارم

### توانایی پیاده‌سازی شبکه‌های Peer to Peer

#### اهداف رفتاری :

پس از مطالعه این فصل از فراگیر انتظار می‌رود که :

- ❑ بتواند یک شبکه نظیر به نظیر کوچک یا خانگی را پیاده‌سازی کند.
- ❑ توانایی به اشتراک گذاشتن فایلها و پوشه‌ها را دارا باشد.
- ❑ نحوه دسترسی به منابع اشتراکی شبکه را بداند.
- ❑ بتواند صف کارهای چاپی را مدیریت کند.
- ❑ بتواند جایگز شخصی را برای استفاده اشتراکی در شبکه تنظیم کند.
- ❑ توانایی خواندن و درک متون انگلیسی مربوطه را داشته باشد.

زمان نظری : ۲ ساعت

زمان عملی : ۶ ساعت



## ۴-۱ پیاده سازی شبکه Peer to Peer

شبکه نظیر به نظیر را با سیستم عامل‌های مختلف می‌توان ایجاد کرد و اصول کار همه آنها یکسان است. ما در این فصل یک شبکه نظیر به نظیر در ویندوز XP ایجاد می‌کنیم. در ویندوز XP برای برپایی شبکه‌های نظیر به نظیر، از گروه کاری (Workgroup) استفاده می‌شود برای این منظور حداقل به امکانات زیر نیاز داریم :

۱. دو دستگاه رایانه مجهز به کارت شبکه با سیستم عامل ویندوز XP
۲. یک دستگاه هاب یا سوئیچ
۳. دو رشته کابل شبکه

در ویندوز XP از چند روش می‌توانیم شبکه نظیر به نظیر را تنظیم کنیم در این فصل با دو روش مرسوم آشنا خواهیم شد. الف - تنظیم دستی ب- استفاده از برنامه Network Setup Wizard

برای ایجاد شبکه نظیر به نظیر مراحل زیر را دنبال می‌کنیم :

۱ مطابق شکل (۴-۱) ارتباط فیزیکی دو رایانه مورد نظر را با کابل شبکه از طریق هاب یا سوئیچ برقرار می‌کنیم.

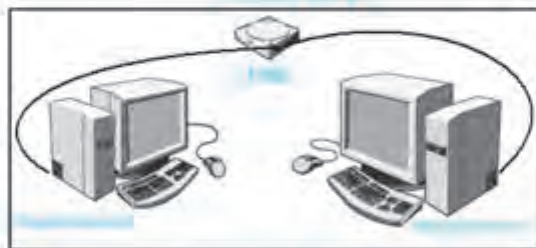

شکل (۴-۱) ایجاد شبکه نظیر به نظیر با استفاده از برنامه Network Setup Wizard

۲ کارتهای شبکه هر دو رایانه را نصب و فعال می‌کنیم.

۳ با کاربر مدیر سیستم وارد ویندوز شده و برای هر رایانه نام منحصر به فردی انتخاب می‌کنیم. برای تغییر یا انتخاب نام رایانه بر روی آیکن My Computer راست کلیک کرده و گزینه Properties را انتخاب می‌کنیم از پنجره System Properties سربرگ Computer Name را انتخاب می‌کنیم و دکمه Change را کلیک می‌کنیم در پنجره Computer Name Change مطابق شکل (۴-۲) نام رایانه و نام گروه کاری را انتخاب می‌کنیم. بدیهی است نام گروه کاری باید برای همه رایانه‌هایی که در این گروه کاری کار می‌کنند یکسان باشد و نام رایانه‌های عضو این گروه کاری



باید منحصر به فرد باشد. در پایان دکمه **OK** را در هر دو پنجره باز کلیک می‌کنیم. در این حالت پیغامی برای **Restart** کردن رایانه بر روی صفحه ظاهر می‌شود دکمه **OK** را کلیک می‌کنیم تا رایانه دوباره راه‌اندازی شود.

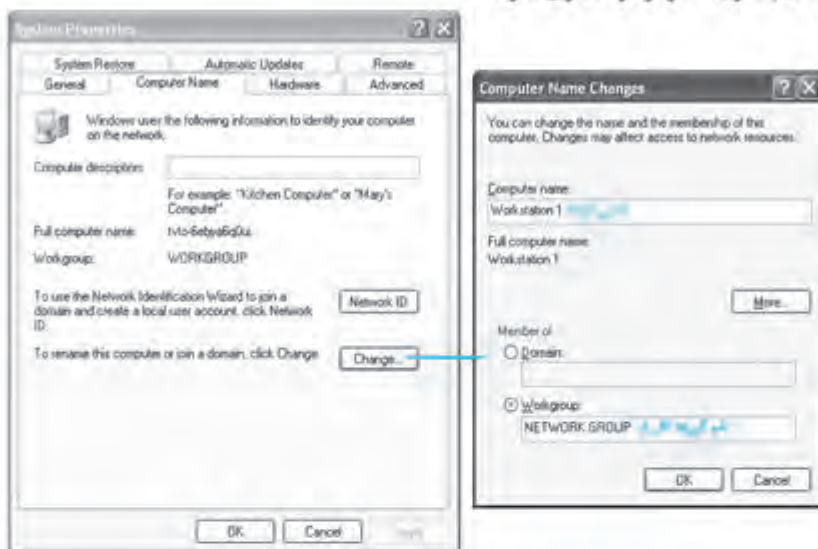

شکل ۱۶-۲۱: تغییر نام رایانه و انتخاب نام برای شبکه

مراحل فوق را برای سایر رایانه‌هایی که قرار است در این شبکه نظیر به نظیر کار کنند انجام می‌دهیم. با این تفاوت که در سایر رایانه‌ها باید حتماً از اسامی منحصر به فرد دیگر به عنوان نام رایانه استفاده کنیم ضمناً ضروری است که نام گروه کاری را برای همه رایانه‌ها یکسان انتخاب کنیم.

برای ایجاد شبکه نظیر به نظیر با استفاده از برنامه **Network Setup Wizard** مراحل زیر را دنبال می‌کنیم:

- ۱- مطابق شکل (۱-۴) ارتباط فیزیکی دو یا چند رایانه مورد نظر را با کابل شبکه از طریق هاب یا سوئیچ برقرار می‌کنیم و کارتهای شبکه هر دو رایانه را نصب و فعال می‌کنیم.
- ۲- با کاربر مدیر سیستم وارد ویندوز XP شده و از پنجره **Control Panel** برنامه **Network Setup Wizard** را اجرا می‌کنیم. پنجره خوش آمد گویی ظاهر می‌شود، دکمه **Next >** را کلیک می‌کنیم.





در پنجره بعدی تذکر داده می‌شود که قبل از ادامه کار، کارت شبکه و کابل شبکه و سایر سخت افزار مورد نیاز را نصب کنیم، با توجه به انجام دادن این کارها در مراحل قبل دکمه **Next >** را کلیک می‌کنیم.

در پنجره بعدی مطابق شکل (۳-۴) گزینه مناسب را برای اتصال رایانه به شبکه نظیر به نظیر انتخاب می‌کنیم و دکمه **Next >** را کلیک می‌کنیم.

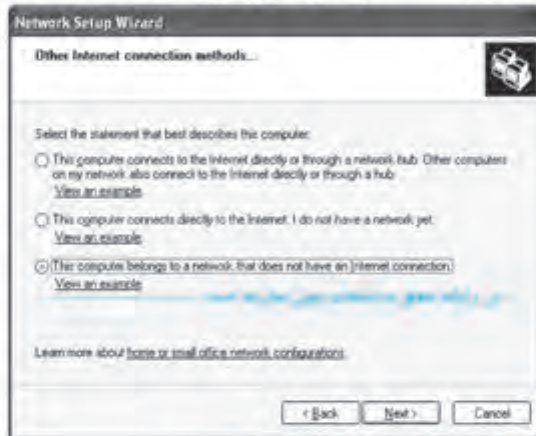

### شکل (۳-۳) شبکه بی‌سیم

در پنجره بعدی مطابق شکل (۴-۴) نام دلخواه و منحصر به فرد را برای رایانه انتخاب کرده و دکمه **Next >** را کلیک می‌کنیم.

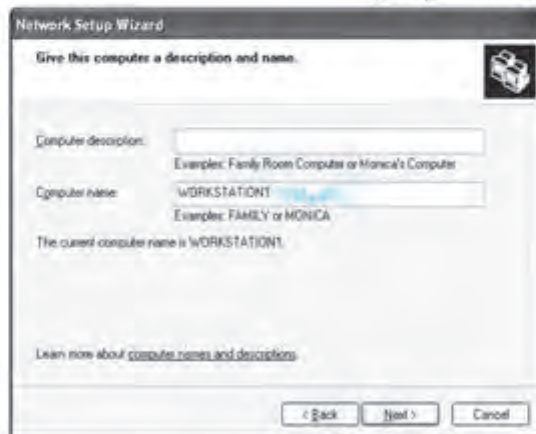

### شکل (۴-۴) نام رایانه

در پنجره بعدی مطابق شکل (۴-۵) نام دلخواه و یکسان برای گروه کاری در همه رایانه‌ها انتخاب کرده و دکمه **Next >** را کلیک می‌کنیم.



شکل (۴-۵) انتخاب گروه کاری در هنگام تنظیم شبکه

در پنجره بعدی مطابق شکل (۴-۶) می‌توانیم تعیین کنیم که به صورت خودکار چاپگرهای متصل به این رایانه و پوشه Shared Documents به اشتراک گذاشته شود یا خیر. سپس دکمه **Next >** را کلیک می‌کنیم.



شکل (۴-۶) انتخاب به اشتراک گذاشتن منابع شبکه

در پنجره بعدی مشخصات شبکه نظیر به نظیر برای ساختن نشان داده می‌شود دکمه **Next >** را کلیک می‌کنیم. رایانه شروع به اعمال تنظیمات مورد نظر می‌کند و سپس پنجره‌ای مطابق شکل (۴-۷) ظاهر می‌شود در این پنجره اعلام می‌شود که سایر رایانه‌ها برای اتصال به این برنامه باید از طریق ویندوز XP همین برنامه را اجرا کنند در صورتی که سایر رایانه‌ها دارای ویندوز XP نباشند لازم است از دیسک خاصی که در این مرحله باید آن را آماده کنیم استفاده کنند. در این



پنجره گزینه **just finish the wizard** را انتخاب کرده و دکمه **Next >** را کلیک می‌کنیم و در پنجره پایانی دکمه **Finish** را کلیک می‌کنیم.

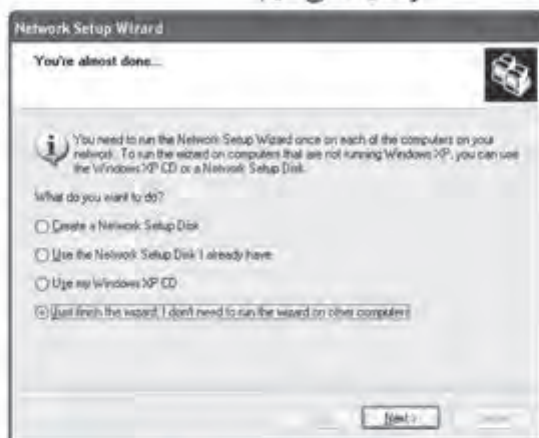

شکل ۲-۲۱ پنجره ایجاد دیسک راه‌اندازی شبکه

## ۲-۴ آشنایی با به اشتراک گذاشتن فایلها و پوشه‌ها

وقتی یک شبکه نظیر به نظیر در ویندوز XP ایجاد می‌کنیم همانطور که در شکل (۴-۶) مشاهده شد اغلب به صورت خودکار فایل‌های پوشه **Shared Documents** و جایگرهای متصل به رایانه به اشتراک گذاشته می‌شود و تمام کاربران شبکه (**everyone**) می‌توانند به فایلها و پوشه‌های درون **Shared Documents** دسترسی داشته و از آنها استفاده کنند. در ویندوز XP امکان به اشتراک گذاشتن مستقیم فایل وجود ندارد برای به اشتراک گذاشتن فایل باید آن را درون پوشه قرار داده سپس پوشه مربوطه را به اشتراک بگذاریم. علاوه بر پوشه می‌توان سایر منابع ذخیره سازی اطلاعات مانند درایوهای دیسک سخت و **DVD-ROM** را مانند پوشه به اشتراک گذاشت برای به اشتراک گذاشتن پوشه و درایوهای رایانه دو روش وجود دارد :

الف - استفاده از **Explorer** ویندوز

ب - استفاده از برنامه **Computer Management**

برای به اشتراک گذاشتن پوشه دلخواه با استفاده از **Explorer** به صورت زیر عمل می‌کنیم :

با کاربر مدیر سیستم وارد ویندوز XP می‌شویم و بر روی پوشه یا درایو دلخواه راست کلیک کرده و گزینه **Sharing and Security** را انتخاب می‌کنیم. در پنجره خصوصیات پوشه انتخاب شده، سربرگ **Sharing** را انتخاب کرده و تنظیمات لازم را مطابق شکل (۴-۸) انجام می‌دهیم. همانطور که در قسمت **User Limit** مشاهده می‌شود در شبکه نظیر به نظیر با ویندوز XP حداکثر ۱۰





کاربر به صورت همزمان می‌توانند از پوشه به اشتراک گذاشته شده استفاده کنند و در این گزینه می‌توان تعداد آنها را محدودتر تعیین کرد. در صورتی که **Permissions** را کلیک کنیم می‌توانیم کاربران و سطح دسترسی آنها را به پوشه به اشتراک گذاشته شده تعیین کنیم در غیر اینصورت به صورت پیش فرض تمام کاربران عضو شبکه می‌توانند به پوشه به اشتراک گذاشته شده دسترسی داشته باشند. پس از تعیین تنظیمات دلخواه دکمه **OK** را کلیک می‌کنیم تا پوشه مورد نظر مطابق تنظیمات انجام شده به اشتراک گذاشته شود پوشه‌های به اشتراک گذاشته شده رایانه به شکل نمایش داده می‌شوند.

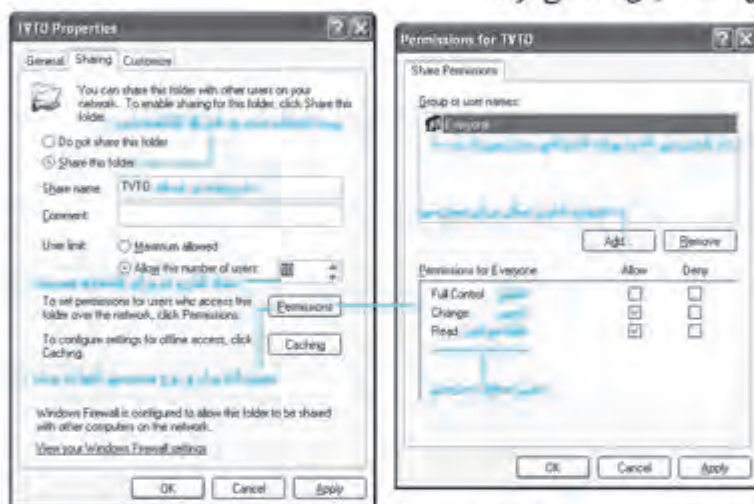

شکل (۲-۸) تنظیم پوشه اشتراک

برای برداشتن حالت اشتراکی از پوشه، بر روی آن راست کلیک کرده و گزینه **Sharing and Security** را انتخاب می‌کنیم. در پنجره خصوصیات پوشه انتخاب شده، سربرگ **Sharing** را انتخاب کرده و گزینه **Do not share this folder** را انتخاب کرده و دکمه **OK** را کلیک می‌کنیم.

برای به اشتراک گذاشتن پوشه دلخواه با استفاده از برنامه **Computer Management** به صورت زیر عمل می‌کنیم:

- ۱. با کاربر مدیر سیستم وارد ویندوز **XP** می‌شویم و از پنجره **Control Panel** برنامه **Administrator Tools** و سپس برنامه **Computer Management** را اجرا می‌کنیم.
- ۲. در پنجره برنامه **Computer Management** گزینه **Shares and Folders** و سپس **Shares** را کلیک می‌کنیم. در این قسمت لیست پوشه‌ها و درایوهای به اشتراک گذاشته شده را مشاهده می‌کنیم





برای به اشتراک گذاشتن یک پوشه یا درایو جدید در قسمتی خالی از این قسمت راست کلیک کرده و گزینه **New File Share ...** را انتخاب می‌کنیم پنجره خوش آمدگویی برنامه ویزارد ایجاد پوشه اشتراکی ظاهر می‌شود دکمه **Next >** را کلیک می‌کنیم.

در پنجره بعدی مطابق شکل (۹-۴) پوشه دلخواه را برای به اشتراک گذاشتن انتخاب کرده و نامی دلخواه برای این پوشه در شبکه انتخاب می‌کنیم و دکمه **Next >** را کلیک می‌کنیم.

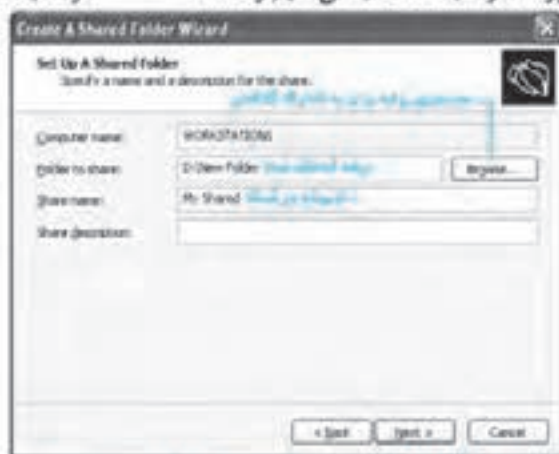

شکل ۹-۴ انتخاب پوشه برای به اشتراک گذاشتن در شبکه



شکل ۹-۵ تنظیم نوع و سطح دسترسی کاربران به پوشه اشتراکی

در پنجره بعدی مطابق شکل (۹-۵) سطح دسترسی به پوشه به اشتراک گذاشته شده را انتخاب می‌کنیم و دکمه **Next >** را کلیک می‌کنیم و در پنجره پایانی دکمه **Finish** را کلیک می‌کنیم.



## ۴-۲ آشنایی با نحوه دسترسی به منابع اشتراکی

در ویندوز XP برای دسترسی به منابع به اشتراک گذاشته شده اعم از پوشه، درایو یا چاپگر و ... در یک شبکه نظیر به نظیر روشهای مختلفی وجود دارد برخی از مهمترین روشهای دسترسی به منابع عبارتند از:

- پوشه **My Network Places** را باز کرده و گزینه **View workgroup computers** را انتخاب می‌کنیم و از لیست رایانه‌های موجود در شبکه، رایانه دلخواه را انتخاب می‌کنیم حال پوشه‌ها و منابع اشتراکی رایانه انتخاب شده برای استفاده در دسترس قرار دارند.
- از منوی **Start** گزینه **Search** را انتخاب می‌کنیم در پنجره **Search** گزینه **computers or people** و سپس گزینه **A computer on the network** را انتخاب می‌کنیم و نام رایانه‌ای که منابع اشتراکی در آن قرار دارد را وارد کرده و دکمه **Search** را کلیک می‌کنیم. بر روی آیکن رایانه در صفحه جستجو کلیک می‌کنیم تا به منابع به اشتراک گذاشته شده در آن دسترسی پیدا کنیم.
- نام رایانه‌ای را که می‌خواهیم از منابع اشتراکی آن استفاده کنیم در نوار آدرس **Explorer** بصورت مثال زیر تایپ می‌کنیم:

\\Workstation



هر رایانه مورد نظر منابع به اشتراک گذاشته شده را فقط برای کاربران محلی به اشتراک گذاشته شده لازم است در هنگام بازکردن پوشه یا درایوهای اشتراکی **Use password** و **Permitted** کاربر مجاز را وارد کنیم.

نحوه به اشتراک گذاشتن و دسترسی به سایر منابع سیستم مانند چاپگرها نیز مشابه پوشه است با این تفاوت که برای به اشتراک گذاشتن چاپگر باید بر روی نام آن راست کلیک کنیم و برای دسترسی به چاپگر نام آن را با روشهای فوق جستجو می‌کنیم.

## ۴-۳ به اشتراک گذاشتن چاپگر در شبکه

- برای به اشتراک گذاشتن چاپگر متصل به رایانه در شبکه نظیر به نظیر به صورت زیر عمل می‌کنیم:
- برنامه **Printers and Faxes** را از منوی **Start** یا پنجره **Control Panel** اجرا می‌کنیم.



- بر روی آیکن چاپگر مورد نظر راست کلیک می‌کنیم و گزینه **Sharing** را انتخاب می‌کنیم.
- مطابق شکل (۴-۱۱) در پنجره خصوصیات چاپگر سربرگ **Sharing** را انتخاب می‌کنیم و گزینه **Share this printer** را انتخاب کرده و نام چاپگر را برای نمایش در شبکه تعیین می‌کنیم.



شکل (۴-۱۱) سربرگ Sharing خصوصیات چاپگر در شبکه

- برای تعیین افراد و سطح دسترسی آنها به این چاپگر در شبکه، سربرگ **Security** را انتخاب می‌کنیم مطابق شکل (۴-۱۲) کاربران و نحوه دسترسی آنها را در شبکه تعیین کرده و دکمه **OK** را کلیک می‌کنیم.



شکل (۴-۱۲) سربرگ Security خصوصیات چاپگر در شبکه



## ۴-۵ مدیریت صف کارهای چاپی

با فعالیتهای چاپ در پیمانانه مهارتی سیستم عامل مقدماتی آشنا شدیم روش چاپ اسناد در شبکه شبیه چاپ با چاپگر محلی است و از بیان مطالب تکراری خودداری می‌کنیم وقتی کاربران مختلف برای یک چاپگر به اشتراک گذاشته شده در شبکه کار چاپی ارسال می‌کنند کارهای چاپی در صف چاپ قرار می‌گیرند در این صورت مدیر رایانه‌ای که چاپگر به آن متصل است یا سایر کاربرانی که مطابق شکل (۴-۱۲) دسترسی مدیریت اسناد را در این چاپگر دارند می‌توانند با تعیین اولویت چاپ، ترتیب چاپ شدن کارهای چاپی صف چاپگر را تعیین کنند. برای تعیین اولویت چاپ کارهای چاپی صف چاپگر در شبکه به صورت زیر عمل می‌کنیم :

رایانه‌ای را که چاپگر مورد نظر به آن وصل است به یکی از روشهایی که در قسمت ۴-۳ توضیح داده شده است جستجو می‌کنیم و بر روی چاپگر مربوطه دوبار کلیک می‌کنیم تا لیست کارهای چاپی صف آن نمایش داده شود بر روی کار چاپی که می‌خواهیم اولویت آن را برای چاپ تغییر دهیم کلیک می‌کنیم.

مطابق شکل (۴-۱۳) در سربرگ **General** خصوصیات کار چاپی، از قسمت **priority** اولویت چاپ را تغییر داده و دکمه را کلیک می‌کنیم هرچه عدد نشان داده شده در این قسمت بزرگتر باشد اولویت چاپ کار انتخاب شده بیشتر خواهد بود.

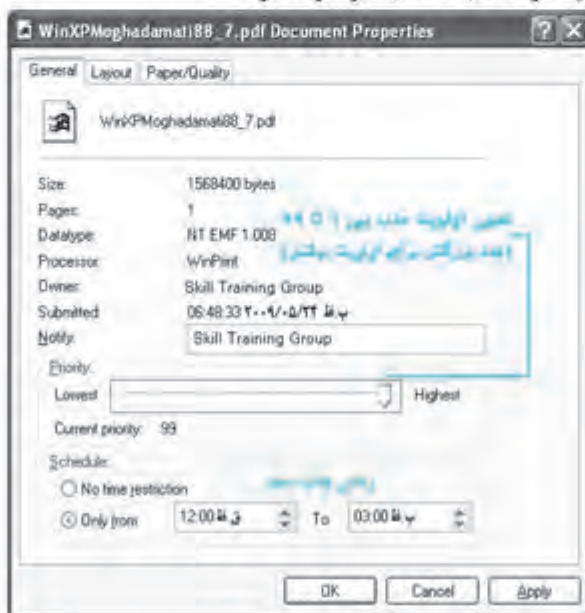





این بخش را بخوانید که چگونه می‌توانید به آن دست یابید. همچنین می‌توانید به آن دست یابید. این بخش را بخوانید.

## ۲-۲ خواندن و درک متون انگلیسی

متن زیر را مطالعه کرده و سپس به سئوالات پاسخ دهید.

### Home or small office networking overview

If you have more than one computer, or other hardware devices such as printers, scanners, or cameras, you can use a network to share files, folders, and your Internet connection. For example, if you are working online, someone else can be surfing the Internet from another computer at the same time. If you have multiple computers and one or more other hardware devices such as printers, scanners, or cameras, you can also share access to those devices from all computers.

There are several ways to connect computers or create a network. For a home or small office, the most common model is peer-to-peer networking.

In a peer-to-peer network, also called a **workgroup**, computers directly communicate with each other and do not require a **server** to manage network resources. A peer-to-peer network is most appropriate when fewer than ten computers are located in the same general area. The computers in a workgroup are considered peers because they are all equal and share resources among each other. Each user decides which data on his or her computer will be shared with the network. By sharing common resources, users can print from a single printer, access information in shared folders, and work on a single file without transferring it to a floppy disk.

A home or small office network is like a telephone system. On a network, each computer has a network adapter that acts like a phone handset: just as you use a handset for talking and listening, the computer uses the network device to send and receive information to and from other computers on the network. With home or small office networking, you can:



- Use one computer to secure your entire network and protect your Internet connection.
- Share one Internet connection with all of the computers on the network.
- Work on files stored on any computer on the network.
- Share printers with all of the computers on the network.
- Play multiplayer games.

۱- با توجه به متن حداقل سه دستگاه جانبی را که در شبکه می‌توان برای استفاده همه کاربران به

اشتراک گذاشت نام ببرید.

۲- دو اصطلاح و دو محل کاربرد اشاره شده در متن برای شبکه‌های کوچک چیست ؟

۳- یک شبکه کوچک برای استفاده چند رایانه مناسب است ؟

۴- چرا رایانه‌های گروه کاری با هم یکسان هستند؟

۵- شباهتها و تفاوت‌های سیستم تلفن و شبکه رایانه‌ای را نام ببرید.

۶- حداقل چهار مورد از کاربرد شبکه‌های کوچک را بیان کنید.



## آزمون تشریحی

- ۱- روش تنظیم رایانه شخصی را برای برابری شبکه نظیر به نظیر توضیح داده و سپس رایانه خود را برای کار در یک شبکه نظیر به نظیر تنظیم کنید.
- ۲- رایانه خود را با استفاده از برنامه Network Setup Wizard برای کار در یک شبکه نظیر به نظیر آزمایش تنظیم کنید.
- ۳- تحقیق کنید اگر نام دو رایانه در یک شبکه نظیر به نظیر یکسان باشد چه اتفاقی می‌افتد؟
- ۴- یک پوشه دلخواه در Desktop رایانه با نام خودتان ایجاد کنید و چند فایل متنی و تصویری دلخواه در آن قرار دهید.
- الف- پوشه مذکور را طوری به اشتراک بگذارید تا همه کاربران شبکه نظیر به نظیر فقط بتوانند فایل‌های این پوشه را مشاهده کرده و بخوانند سپس از طریق سایر کاربران و رایانه‌های متصل به شبکه دسترسی به پوشه فوق را آزمایش کنید.
- ب- پوشه مذکور را طوری به اشتراک بگذارید تا فقط کاربری خاص که شما آن را مشخص خواهید کرد حق دسترسی به این پوشه را فقط برای خواندن و ویرایش فایل‌های درون آن داشته باشد سپس از طریق سایر کاربران و رایانه‌های متصل به شبکه دسترسی به پوشه فوق را آزمایش کنید.
- ج- پوشه مذکور را طوری به اشتراک بگذارید تا فقط کاربر مدیر سیستم مجوز ویرایش یا حذف فایل‌های درون آن داشته باشد سپس از طریق سایر کاربران و رایانه‌های متصل به شبکه دسترسی به پوشه فوق را آزمایش کنید.
- د- پوشه مذکور را طوری به اشتراک بگذارید تا فقط کاربری خاص که شما آن را مشخص خواهید کرد حق دسترسی به این پوشه را فقط برای خواندن و ویرایش فایل‌های درون آن داشته باشد سپس از طریق سایر کاربران و رایانه‌های متصل به شبکه دسترسی به پوشه فوق را آزمایش کنید.
- ۵- روش‌های مختلف دسترسی به پوشه‌های اشتراکی را در شبکه نام برده و سپس استفاده از این روش‌ها را در شبکه نظیر به نظیر تمرین کنید.
- ۶- یک چاپگر متصل به رایانه شخصی را در شبکه نظیر به نظیر برای استفاده همه کاربران به اشتراک بگذارید سپس صف چاپ این چاپگر را طوری تنظیم کنید که اطلاعاتی چاپی مدیر سیستم شما از نظر زمان اولویت چاپ در اولویت بالا باشد.
- ۷- تحقیق کنید اگر نام دو چاپگر یا اسکینر اشتراکی در یک شبکه نظیر به نظیر یکسان باشد چه اتفاقی می‌افتد؟ دلیل آن را توضیح دهید.





## آزمون چهارگزینه‌ای

- ۱- کدام یک از موارد زیر را به طور مستقیم در یک شبکه نظیر به نظیر ایجاد شده با ویندوز XP نمی‌توان به اشتراک گذاشت؟
- الف - پوشه      ب - ارتباط اینترنت      ج - فایل      د - اسکرین
- ۲- کدام گزینه برای دسترسی به یک منبع اشتراکی در شبکه نظیر به نظیر در ویندوز XP غلط است؟
- الف - درج عبارت: نام رایانه منبع در Explorer  
ب - درج عبارت: نام رایانه منبع در Explorer  
ب - جستجوی نام رایانه حاوی منبع از منوی Search  
ج - جستجوی نام رایانه حاوی منبع در My Network Places
- ۳- برای تعیین سطح دسترسی کاربر به یک پوشه اشتراکی به نحوی که کاربر بتواند فایل‌های حاوی پوشه را ویرایش کند ولی قادر به حذف فایلها نباشد کدام گزینه مناسب است؟
- الف - Read      ب - Change      ج - Full Control      د - Edit
- ۴- در یک شبکه نظیر به نظیر برپا شده با ویندوز XP حداکثر ... کاربر می‌توانند به طور همزمان با هم کار کنند و حداکثر ... کاربر می‌توانند به طور همزمان از چاپگر اشتراکی استفاده کنند.
- الف - نامحدود - نامحدود      ب - ۱۰ - نامحدود  
ج - نامحدود - ۱۰      د - ۱۰ - ۱۰
- ۵- کدام یک در مورد اتصال مستقیم دو رایانه با کابل Cat5 صحیح نیست؟
- الف - شبکه نظیر به نظیر است      ب - باید از کابل Crossover استفاده شود  
ج - باید به صورت Workgroup تنظیم شود      د - امکانپذیر نیست
- ۶- کدام یک در مورد اتصال مستقیم دو رایانه با کابل Cat5 صحیح نیست؟
- الف - باید نام هر دو رایانه یکسان و نام گروه کاری در هر دو رایانه متفاوت باشد.  
ب - باید نام گروه کاری و نام رایانه‌ها در هر دو رایانه متفاوت باشند.  
ج - باید نام گروه کاری در هر دو رایانه یکسان و نام رایانه‌ها متفاوت باشد.  
د - نام رایانه‌ها و نام گروه کاری می‌تواند هر عبارت دلخواه یکسان یا متفاوتی باشد.



## فصل پنجم

### ساخت پروتکلها و لایه‌های شبکه

#### هدفهای رفتاری:

پس از مطالعه این فصل از فراگیر انتظار می‌رود که:

- ☑ مفهوم پروتکل را در شبکه‌های رایانه‌ای توضیح دهد.
- ☑ لایه‌ها و مفهوم مدل مرجع لایه‌های شبکه (OSI) را توضیح دهد.
- ☑ لایه‌های مختلف شبکه در مدل مرجع (TCP/IP) را شرح دهد و کاربرد آنها را بداند.
- ☑ مفهوم و کاربرد پروتکل‌های IPX/SPX و TCP/IP و NetBEUI را توضیح دهد.
- ☑ کاربرد پروتکل UDP و تفاوت آن را با پروتکل TCP بداند.
- ☑ کاربرد سرویس‌های کاربردی TCP/IP را بداند.
- ☑ توانایی استفاده از منون انگلیسی مرتبط را داشته باشد.

زمان نظری: ۳ ساعت

زمان عملی: ۳ ساعت



## ۵-۱ آشنایی با پروتکل شبکه

شبهه پروتکل‌های دیپلماتیک در محافل سیاسی، رایانه‌ها در محیط شبکه برای ارتباط با یکدیگر از پروتکل شبکه استفاده می‌کنند. پروتکل مجموعه‌ای از قوانین یا استانداردها است که به رایانه‌ها امکان می‌دهد با حداقل خطای ممکن با یکدیگر ارتباط برقرار کرده و تبادل اطلاعات کنند. یک پروتکل شبکه استاندارد است که بر روی تکه‌ای کاغذ یا یک فایل رایانه‌ای قرار دارد. استانداردهایی که برای اینترنت استفاده می‌شوند (RFC Requests For Comment) نامیده می‌شوند. امروزه بیش از ۴۵۰۰ استاندارد RFC وجود دارد که بسیاری از آنها از رده خارج شده‌اند و تعداد محدودی از آنها استفاده می‌شوند. استانداردهای پروتکل‌های شبکه که توسط اداره استانداردسازی بین‌المللی (International Standardization Office (ISO)) استانداردسازی می‌شوند استانداردهای ISO یا OSI نامیده می‌شوند. نهاد دیگری که استانداردهای ارتباطی منتشر می‌کند اتحادیه مخابرات بین‌المللی (International Telecommunication Union (ITU)) مستقر در ژنو است. برخی از استانداردها نیز توسط انجمن مهندسان برق و الکترونیک (Institute of Electrical and Electronics Engineers (IEEE)) منتشر می‌شوند.

بطور کلی به مجموعه‌ای از قوانین یا استانداردهایی که برای ارتباط و تبادل اطلاعات رایانه‌ها با حداقل خطای ممکن تهیه شده است **پروتکل (Protocol)** می‌گوییم.

### سوال ۱

برای اینکه بدانیم چرا ارتباطات شبکه به چندین پروتکل تقسیم بندی می‌شود، دو نفر خارجی با دو زبان متفاوت را در نظر می‌گیریم که می‌خواهند با یکدیگر ارتباط برقرار کنند و زبان یکدیگر را نمی‌فهمند و هر کدام فقط قادرند با هم زبان خاص خود ارتباط برقرار کنند. مطابق شکل (۵-۱) برای برقراری ارتباط درست این دو نفر، آنها از مترجم‌هایی که زبان آنها را می‌دانند استفاده می‌کنند و ایده‌ها و افکار خود را مبادله می‌کنند و با یکدیگر ارتباط برقرار می‌کنند اما این ارتباط فقط به صورت مجازی است در حقیقت این دو نفر اطلاعات خود را به مترجمین می‌گویند و مترجمین ترجمه اطلاعات گرفته شده را از طریق محیط هوا یا اگر طرفین در فاصله دور از هم باشند از طریق رسانه انتقال دیگری مانند خط تلفن با یکدیگر مبادله می‌کنند. بنابراین اطلاعات به طور فیزیکی از طریق خط تلفن مبادله می‌شود، از اینرو می‌توان گفت که مطابق شکل (۵-۱) ارتباط مجازی در جهت افقی (بین خارجی‌ها، مترجمین و خطوط تلفن) و ارتباط حقیقی (مثلاً بین خارجی و مترجم) در جهت عمودی است. در این مثال سه سطح ارتباطی زیر را می‌توانیم به عنوان لایه‌های ارتباطی مشخص کنیم:



۱ ارتباط بین دو نفر خارجی

۲ ارتباط بین دو مترجم

۳ انتقال فیزیکی اطلاعات با استفاده از رسانه انتقال ( خطوط تلفن، امواج صوتی و غیره )

ارتباط بین دو خارجی و دو مترجم صرفاً مجازی است و در حقیقت ارتباط واقعی فقط بین نفر خارجی با مترجم آن انجام می‌شود.

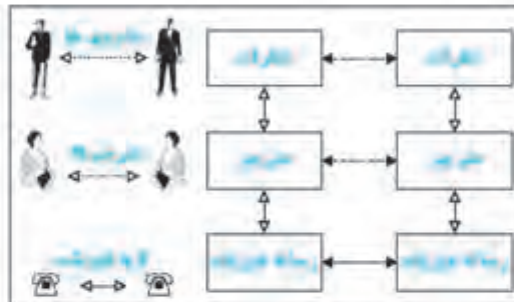

شکل ۱۱-۱۱-۱ ارتباطات

در شبکه‌های رایانه‌ای لایه‌های بیشتری مورد استفاده قرار می‌گیرند تعداد لایه‌ها بستگی به سیستم پروتکل‌های شبکه‌ای که استفاده می‌کنیم دارد. وقتی که رایانه‌ها با یکدیگر داده مبادله می‌کنند، اغلب از رویه‌های پیچیده‌ای برای این کار استفاده می‌کنند. به عنوان مثال برای انتقال فایل از یک رایانه به رایانه دیگر لازم است مسیر داده‌ای بین دو رایانه به طور مستقیم یا با استفاده از شبکه ارتباطی برقرار شود. کارهای لازم برای این کار عبارتند از :

☑ رایانه مبدا باید مسیر ارتباطی مستقیم را فعال کند یا شبکه ارتباطی را از مشخصات رایانه مقصد مطلع کند.

☑ رایانه مبدا باید از آماده بودن رایانه مقصد برای دریافت اطلاعات مطمئن شود.

☑ برنامه انتقال فایل در رایانه مبدا باید مطمئن شود که برنامه مدیریت فایل در رایانه مقصد برای دریافت و ذخیره فایل برای این کاربر خاص آماده است.

☑ در صورت ناسازگاری قالب فایل استفاده شده در دو رایانه، یکی از دو رایانه باید تابعی برای ترجمه قالب فایل رایانه دیگر اجرا کند.

به جای پیاده‌سازی این فعالیتها به صورت یک ماژول، این کارها به مجموعه‌ای از زیرفعاليتها تقسیم می‌شوند و هر یک از آنها به طور مجزا پیاده‌سازی می‌گردند. در معماری پروتکل این فعالیتها به صورت پشته‌ای عمودی مرتب می‌شوند هر لایه در این پشته، زیرمجموعه‌ای از توابع مورد نیاز برای ارتباط با





رایانه دیگر را اجرا می‌کند. هر لایه خدماتی را برای لایه بالاتر فراهم می‌کند. در حالت ایده آل لایه‌ها به صورتی تعیین می‌شوند تا تغییر در هر لایه نیازمند تغییر سایر لایه‌ها نباشد. برای ارتباط دو رایانه، باید این مجموعه توابع لایه‌ای در هر دو رایانه وجود داشته باشند و لایه‌های متناظر در هر دو رایانه با یکدیگر ارتباط برقرار کنند این ارتباط با استفاده از مجموعه قوانین و مقررات معینی به نام پروتکل انجام می‌شود.

## ۲-۵ معماری شبکه (Network Architecture)

به ساختار درونی یک شبکه رایانه‌ای از جمله سخت افزار، لایه‌های عملیاتی و پروتکل‌ها که برای برقراری ارتباط و تضمین انتقال سالم اطلاعات مورد استفاده قرار می‌گیرد، معماری شبکه گفته می‌شود. معماری شبکه ویژگی‌های شبکه را مشخص می‌کند و ارسال صحیح اطلاعات با سرعت مشخص شده را تضمین می‌کند. معماری‌های مختلفی در شبکه‌های رایانه‌ای وجود دارد.  عبارتند از:

- Open System Interconnection (OSI)
- System Network Architecture (SNA)
- Transmission Control Protocol/Internet Protocol (TCP/IP)

OSI مدل مرجع بین‌المللی است که ارتباطات بین رایانه‌ای را به هفت لایه مفهومی تقسیم می‌کند. پایین‌ترین لایه آن تنها به ارتباطات سخت‌افزاری مربوط است و بالاترین لایه در سطح برنامه کاربردی به ارتباطات نرم‌افزاری می‌پردازد در ادامه این فصل با لایه‌های مختلف این مدل آشنا خواهید شد. SNA مدل معماری پنج لایه شبکه است که توسط شرکت IBM برای برقراری ارتباط محصولات IBM مانند رایانه‌های بزرگ و پایانه‌ها و وسایل جانبی آنها طراحی شده است. بعدها دو لایه دیگر نیز به این مدل اضافه شد تا بیشتر مشابه مدل OSI شود و برای شبکه‌های طراحی شده با مینی رایانه‌ها و رایانه‌های شخصی نیز قابل استفاده باشد ولی استفاده از این معماری در شبکه‌های محلی مرسوم نیست و در این کتاب مورد توجه نمی‌باشد. TCP/IP که اغلب مدل مرجع اینترنت نامیده می‌شود، از چهار لایه تشکیل شده است که مهم‌ترین لایه آن با مسیریابی پیام‌ها سروکار دارد که در مدل OSI معادل آن وجود ندارد. این مدل برای شبکه سازی بر اساس مفهوم تبادل اطلاعات در بین شبکه‌های مختلف، با معماری‌های متفاوت طراحی شده است و در ادامه این فصل معرفی می‌شود.





## ۳-۵ آشنایی با لایه‌های شبکه در مدل مرجع (OSI)

سازمان بین‌المللی استانداردها (IOS) International Organization for Standardization در سال ۱۹۸۳ میلادی اقدام به تهیه مدلی هفت لایه برای مشخص کردن کلیه فعالیت‌های شبکه کرد که به مدل **Open System Interconnection (OSI)** معروف شده است. گرچه این مدل هیچ وقت پیاده سازی نشده است ولی بررسی فعالیت‌های شبکه با این مدل روند تبادل اطلاعات در شبکه را به خوبی نشان می‌دهد و درک سایر مدل‌های عملی امروزی مثل **TCP/IP** و مایکروسافت را آسان می‌کند. در این مدل کلیه فعالیت‌های شبکه به هفت لایه تقسیم می‌شود که خصوصیات، سرویس‌ها و عملیات هر لایه مطابق با تعاریف استاندارد سازمان IOS می‌باشد.

مدل **OSI** مشابه شکل (۲-۵) از هفت لایه تشکیل شده است. هر لایه دارای تعدادی پروتکل است. کار اصلی پروتکل‌های لایه‌های مختلف اضافه کردن **Header** و **Footer** مربوط به همان لایه به داده‌هایی است که قرار است در شبکه مبادله شوند. هر لایه در مدل **OSI** فقط با لایه بالا و پایین خود ارتباط مستقیم دارد. برای برقراری ارتباط بین دو رایانه در شبکه لازم است پروتکل‌های هر لایه مدل **OSI** در رایانه فرستنده و رایانه گیرنده وجود داشته باشد در اینصورت پروتکل‌های لایه‌های مختلف هر دو رایانه نظیر به نظیر با یکدیگر ارتباط منطقی دارند. زیرا داده‌ها در رایانه فرستنده لایه‌های مدل **OSI** را از بالا به پایین طی می‌کنند و در رایانه گیرنده این عمل از پایین به بالا صورت می‌پذیرد.

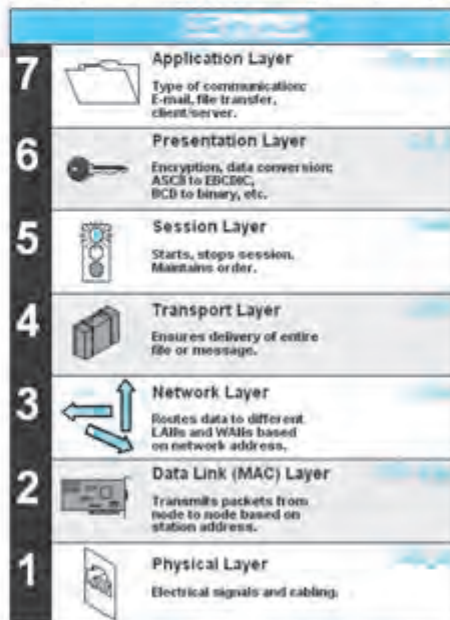



**مثال ۱** وقتی یک برنامه کاربردی می‌خواهد اطلاعاتی را به رایانه‌ای در شبکه ارسال نماید این اطلاعات به بسته‌های کوچکی به نام Packet تبدیل می‌شوند و به تدریج ارسال می‌شوند. هر بسته اطلاعاتی از لایه بالایی (Application) به سمت پایین حرکت می‌کند و پروتکل‌های هر لایه به این بسته Header و Footer مربوط به همان لایه را اضافه می‌کند تا به لایه پایین (Physical) برسد. این لایه بسته نهایی را به رایانه گیرنده ارسال می‌کند و در رایانه گیرنده این عملیات بطور معکوس انجام می‌شود. فرایند فوق از نظر عملیاتی مانند فرایند تهیه کردن نامه برای پست می‌باشد. بسته‌های اطلاعاتی که یک رایانه می‌خواهد ارسال کند را به خود نامه می‌توان تشبیه کرد که Header های پروتکل‌های لایه‌های مختلف مسئول قراردادن نامه در پاکت، نوشتن آدرس بر روی پاکت، الصاق تمبر بر پاکت و ارسال نامه می‌باشند.

### ۱-۳-۵ لایه فیزیکی (The Physical Layer)

پایین‌ترین لایه شبکه است که مشابه شکل (۳-۵) مسئول برقراری اتصال فیزیکی بین دستگاههای پردازش داده‌های دیجیتال (DTE) و دستگاههای مخابراتی تطبیق دهنده نوع داده‌ها یا کانال انتقال (DCE)، ارتباطات از طریق آنها و سپس فعال کردن آنها است. به عبارت دیگر لایه فیزیکی سیگنالهای الکتریکی یا نوری استفاده شده برای ارتباط بین دو رایانه را توضیح می‌دهد و ماهیت عناصر سخت افزاری شبکه مانند نوع رسانه شبکه و نحوه نصب شبکه را مشخص می‌کند. در این لایه بسته‌های اطلاعاتی دریافت شده از لایه پیوند داده‌ها به سیگنال مناسب تبدیل شده و از طریق کانال ارتباطی به فرستنده ارسال می‌شود و در سمت فرستنده به صورت برعکس سیگنال دریافت شده به صورت بسته‌های اطلاعاتی اولیه بازسازی شده و به لایه انتقال داده تحویل داده می‌شود.

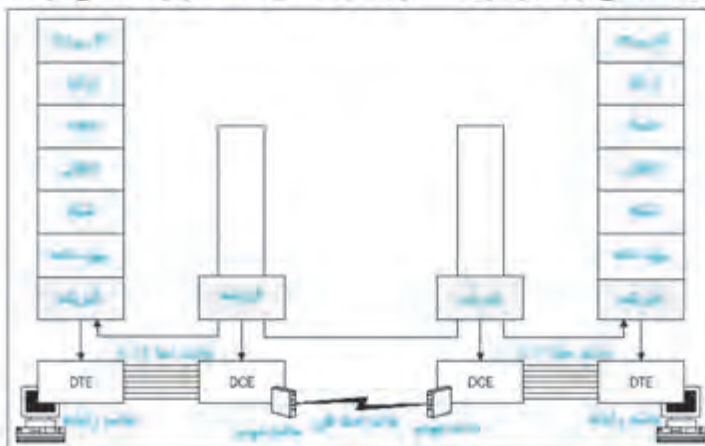

شکل ۳-۵: دستگاههای پردازش دیجیتال (DTE) و دستگاههای مخابراتی تطبیق دهنده داده‌ها یا کانال



پروتکل لایه شبکه فریم : موارد زیر را مشخص می کنند :

- سیگنالهای الکتریکی ( مثلاً ولت )
- شکل اتصال ( مانند V.35 )
- نوع رسانه انتقال ( مثلاً کابل زوج به هم تابیده یا فیبر نوری )
- مدولاسیون ( مثلاً FM یا PM )
- رمز گذاری
- همزمانی ( مثلاً ارتباط همزمان یا ناهمزمان )
- دریافت بسته های اطلاعاتی از لایه پیوند داده و ارسال آن بر روی رسانه شبکه بصورت سیگنال مناسب و انجام عملیات معکوس در رایانه گیرنده

### ۲-۳-۵ لایه پیوند داده (The Data Link Layer)

پروتکل لایه پیوند داده رابط بین سخت افزار و نرم افزار شبکه است. در این لایه مطابق شکل (۴-۵) به ابتدا و انتهای بسته دریافت شده از لایه شبکه **Header** و **Footer** مخصوصی اضافه می شود تا فریم (**Frame**) لایه پیوند داده ایجاد شود سپس این فریم برای ارسال به لایه فیزیکی تحویل داده می شود. در رایانه گیرنده، لایه پیوند داده عکس عمل بالا را انجام می دهد. در **Header** این فریم آدرس مبدا و مقصد و سایر اطلاعات کنترلی قرار دارد و در **Footer** این فریم مجموع اطلاعات در حال ارسال (**Checksum**) قرار دارد از روی **Checksum** می توان صحت اطلاعات دریافت شده را تعیین کرد.



شکل (۲-۵) فریم لایه پیوند داده

مهمترین وظایف لایه پیوند داده عبارتند از :

- دریافت بسته اطلاعاتی از لایه شبکه، ایجاد فریم از روی بسته دریافت شده از لایه شبکه و ارسال آن به لایه فیزیکی و انجام عملیات معکوس در رایانه گیرنده
- مشخص کردن پروتکل لایه شبکه که داده های موجود در بسته را تولید کرده است.
- قراردادن اطلاعات مربوط به تشخیص خطا در فریم اطلاعاتی و کنترل صحت آن در رایانه گیرنده
- تعیین نحوه دسترسی به رسانه شبکه با توجه به مشخصات لایه فیزیکی
- در اختیار قراردادن آدرس فیزیکی کارت شبکه رایانه مقصد و مبدا





### ۲-۳-۵ لایه شبکه (The Network Layer)

پروتکل لایه شبکه، انتقال داده‌ها را بین دو رایانه دور دست درون شبکه WAN تضمین می‌کند. سیستم‌های مبداء و مقصد می‌توانند در شبکه LAN فعلی یا در شبکه‌ای با هزارها کیلومتر فاصله باشند. در لایه شبکه مطابق شکل (۵-۵) به بسته دریافت شده از لایه انتقال، Header خاصی اضافه می‌شود به بسته ایجاد شده Datagram گفته می‌شود. هدر پروتکل لایه شبکه مانند پروتکل لایه پیوند داده، شامل آدرس مبداء و مقصد است با این تفاوت که آدرس هدر لایه شبکه شامل آدرس مقصد نهایی است که ممکن است با آدرس مقصد هدر لایه پیوند داده متفاوت باشد زیرا ممکن است رایانه مقصد در شبکه دیگری باشد. از آدرس مقصد هدر لایه شبکه برای مسیریابی در شبکه‌های WAN یا چند شبکه LAN مرتبط با هم استفاده می‌شود. یکی از وظایف دیگر این لایه قطعه بندی (Fragmenting) بسته‌ها است. بسته‌های لایه شبکه (Datagram) ممکن برای رسیدن به مقصد از شبکه‌های مختلفی که پروتکل‌های لایه پیوند داده آنها متفاوت است عبور کند بنابراین لازم است بسته‌ها مطابق با پروتکل شبکه‌های مختلف به قطعات مناسب تبدیل شود.



**مثال** طول بسته‌های شبکه‌های Token Ring، ۴۵۰۰ بایت است اگر این بسته بخواهد به یک شبکه اترنت منتقل شود باید پروتکل لایه شبکه آن را به قطعات کوچکتر از ۱۵۰۰ بایت که اندازه استاندارد بسته‌های شبکه‌های اترنت است تبدیل کند.

برای اتصال چند شبکه LAN از تجهیزاتی به نام مسیریاب (Router) استفاده می‌شود مسیریاب‌ها در لایه شبکه کار می‌کنند زیرا آنها برای تبادل بسته‌ها بین دو شبکه LAN، آدرس مقصد نهایی بسته را که در Datagram تولید شده در لایه شبکه قرار دارد بررسی کرده و در صورتی که این آدرس مربوط به شبکه LAN بعدی باشد آن بسته را به آن شبکه عبور می‌دهد در غیر اینصورت از انتقال بسته به شبکه بعدی جلوگیری می‌کند.

بسته‌های قطعه بندی بسته عبارتند از :

- دریافت بسته اطلاعاتی از لایه انتقال
- قطعه بندی بسته‌ها در صورت نیاز





- ایجاد **Datagram** از روی بسته دریافت شده از لایه انتقال (افزودن آدرس مقصد نهایی برای مسیریابی)
- تعیین مسیر مناسب انتقال داده‌ها در مسیر یاب‌ها
- ارسال بسته تولید شده لایه پیوند داده و انجام عملیات معکوس در رایانه گیرنده
- مشخص کردن پروتکل لایه انتقال

### ۴-۵ لایه انتقال (The Transport Layer)

سرویس‌های لایه انتقال، مکمل سرویس‌های لایه شبکه است. دریافت داده‌ها از لایه جلسه، شکست داده‌ها به واحدهای کوچکتر ( در صورت نیاز )، انتقال داده‌ها به لایه شبکه، برقراری و قطع ارتباط و تنظیم سرعت ارسال داده‌ها بر اساس مشخصات گیرنده از وظایف مشخص شده برای این لایه است. مطابق این لایه نیز به داده‌های دریافت شده از لایه جلسه **Header** خاصی اضافه می‌کند به بسته تولید شده توسط این لایه **Segment** نیز گفته می‌شود.

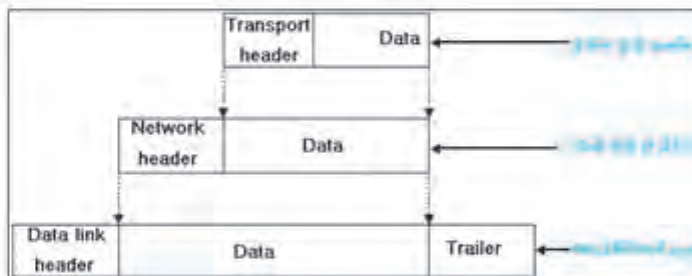

پروتکل‌های لایه انتقال دو نوع هستند :

- اتصال گرا (Connection-Oriented)
- بی اتصال (Connection-Less)

پروتکل اتصال گرا، پروتکلی است که در آن دو رایانه قبل از انتقال اطلاعات، پیام‌هایی را برای برقراری اتصال بین خود مبادله می‌کنند. در این حالت این تضمین وجود دارد که هر دو رایانه در حال کار بوده و آماده مبادله اطلاعات هستند. (مانند پروتکل TCP) این پروتکل‌ها سرویس‌های دیگری مانند قطعه‌بندی داده‌ها، کنترل جریان داده‌ها، تشخیص و تصحیح خطا و تایید دریافت بسته‌ها را ارائه می‌کنند. در پروتکل‌های اتصال گرا، برای انتقال هر بسته، از گیرنده پیغامی مبنی بر تحویل درست و بدون خطای آن دریافت می‌شود. بنابراین این پروتکل‌ها مطمئن هستند. پروتکل بی اتصال، پروتکلی است که در آن دو رایانه قبل از انتقال اطلاعات، هیچ پیغامی را برای برقراری اتصال بین خود مبادله



نمی‌کنند. در این حالت فرستنده بدون این که بداند گیرنده آماده دریافت بسته است یا وجود دارد، بسته را می‌فرستد. (مانند پروتکل UDP)

اشکال پروتکل‌های اتصال گرا این است که طول بسته‌ها در آنها بیشتر از پروتکل‌های بی‌اتصال است و سرعت انتقال داده‌ها در آنها پایین‌تر است.

ویژگی‌های لایه ۴ - عبارتند از :

- دریافت بسته اطلاعاتی از لایه جلسه، ایجاد فریم از روی بسته دریافت شده از لایه جلسه و ارسال آن به لایه شبکه و انجام عملیات معکوس در رایانه گیرنده
- تضمین رسیدن بسته‌ها بدون خطا به مقصد
- کنترل جریان انتقال داده‌ها

### ۵-۳-۲ لایه جلسه (The Session Layer)

هیچ پروتکل مخصوصی برای کار در این لایه وجود ندارد. وظایف این لایه توسط پروتکل‌های لایه‌های پایین‌تر انجام می‌شود. عملکرد اصلی این لایه تبادل پیغام بین دو رایانه‌ای است که می‌خواهند اطلاعات مبادله کنند به این تبادل پیغام محاوره (Dialog) گفته می‌شود. در این محاوره مشخص می‌شود که نحوه ارتباط بین دو رایانه بصورت دوطرفه همزمان یا دوطرفه نوبتی باشد. در حالت دوطرفه نوبتی، دو رایانه بسته‌ای به نام **Token** را بین یکدیگر مبادله می‌کنند. رایانه‌ای که **Token** در اختیار اوست می‌تواند بسته‌هایش را ارسال نماید بدین ترتیب در این حالت تداخل (**Collision**) بوجود نمی‌آید. در حالت دوطرفه همزمان، هر دو رایانه می‌توانند بطور هم زمان بسته‌هایشان را ارسال کنند.

ویژگی‌های لایه ۳ - عبارتند از :

- برقراری محاوره بین دو رایانه
- مشخص کردن نوع محاوره

### ۵-۳-۳ لایه نمایش (The Presentation Layer)

ممکن است رایانه‌های متصل به یک شبکه از قواعد دستوری و گرامری متفاوتی استفاده کنند. لایه نمایش توافق دو رایانه‌ای را که می‌خواهند در شبکه با یکدیگر ارتباط برقرار کنند بر سر استفاده از یک قاعده و گرامر انتقال مشترک که هر دو طرف آن را پشتیبانی می‌کنند، جلب می‌کند. با توجه به



تایزهای برنامه‌ها و ماهیت ارتباط بین دو سیستم، در طی عملیات انتقال داده‌ها بین دو رایانه ممکن است عملیات رمز گذاری داده‌ها، فشرده ساختن داده‌ها و یا فقط ترجمه ساده صورت پذیرد.

عبارتند از :

- حصول توافق رایانه فرستنده و گیرنده در زمینه استفاده از یک گرامر انتقال مشترک
- رمز گذاری و فشرده سازی داده‌ها در صورت نیاز

### ۳-۵ لایه کاربردی (The Application Layer)

پروتکل لایه کاربردی که بالاترین لایه در مدل OSI است، واسطه‌ای است بین برنامه در حال اجرا بر روی رایانه‌ای که درخواست استفاده از منابع یا سرویس‌های شبکه دارد، با پشته پروتکل که آن تقاضا را به سیگنالهای قابل ارسال بر روی شبکه تبدیل می‌کند. بعضی از برنامه‌های کاربردی درخواست‌های خود را برای استفاده از شبکه به سیستم عامل شبکه می‌دهند تا سیستم عامل آنها را به لایه کاربردی ارائه نماید. برخی دیگر از برنامه‌ها بطور خاص برای دستیابی به منابع موجود در شبکه طراحی شده‌اند. برای این منظور از پروتکل‌هایی که در لایه کاربردی وجود دارند استفاده می‌نمایند.

عبارت است از :

- واسط بین برنامه‌های کاربردی نصب شده بر روی رایانه‌های متصل به شبکه، برای استفاده از منابع مختلف شبکه

### ۴-۵ آشنایی با لایه‌های شبکه در مدل TCP/IP

عبارت **Transmission Control Protocol/Internet Protocol (TCP/IP)** مجموعه پروتکلی است که برای ارتباط و مسیر یابی ترافیک از طریق شبکه‌های متصل به هم و گاهی اوقات غیرمشابه با انجام تحقیقات بر روی شبکه‌های سوئیچینگ بسته‌ای و آرپانت ابداع شده است این مجموعه در سیستم یونیکس گنجانیده شده است و به استاندارد غیررسمی انتقال داده‌ها از طریق شبکه‌ها، از جمله اینترنت میدل شده است. مدل مرجع TCP/IP که اغلب مدل مرجع اینترنت نیز نامیده می‌شود برای شبکه‌سازی بر اساس مفهوم تبادل اطلاعات بین شبکه‌های دارای معماریهای متفاوت طراحی شده است و از چهار لایه نسبتاً مستقل مطابق شکل (۷-۵) تشکیل شده است. به جزء موارد خاص خانواده پروتکل‌های TCP/IP با لایه انتقال داده و فیزیکی سر و کار ندارند و در عمل پروتکل‌های اینترنت در این لایه اغلب از استانداردهای تعبیه شده در پروتکل‌های OSI استفاده می‌کنند. به TCP/IP پشته پروتکل نیز گفته می‌شود پروتکل‌های شبکه می‌توانند بسیار ساده یا کاملاً پیچیده باشند. به مجموعه پروتکل‌های لایه‌های مختلف یک مدل (مانند TCP/IP یا OSI)، پشته پروتکل (Protocol Stack) می‌گویند.



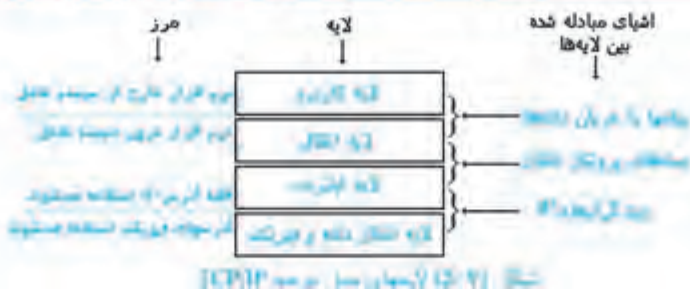

لایه کاربرد برنامه‌های کاربردی را برای کار در شبکه فعال می‌کند و با پروتکل‌های لایه انتقال برای ارسال و دریافت داده‌ها تماس برقرار می‌کند هر برنامه کاربردی خودش روش انتقال داده‌ها را مشخص می‌کند بسته به نوع برنامه کاربردی روش انتقال داده‌ها می‌تواند رشته‌ای از پیام‌های مجزا یا جریانی از بایتهای باشد. اولین وظیفه لایه انتقال برقراری ارتباط بین دو برنامه کاربردی در شبکه است. یکی از وظایف دیگر این لایه تنظیم جریان داده با توجه به سرعت دریافت رایانه یا وسیله دریافت کننده در مقصد است. لایه انتقال داده‌های چندین برنامه کاربردی یک رایانه را که در حال کار در شبکه است دریافت کرده و با کدگذاری مناسب آنها را برای ارسال به لایه اینترنت تحویل می‌دهد. لایه اینترنت بسته‌های موردنظر برای ارسال را از لایه انتقال گرفته و پس از محصور کردن آنها در دیتاگرام‌های خاص و افزودن آدرس گیرنده و فرستنده و اطلاعات مسیریابی آن را برای ارسال به لایه انتقال داده و فیزیکی تحویل می‌دهد. لایه انتقال داده و فیزیکی که در برخی متون به اسامی دیگری مانند لایه واسط شبکه نیز خوانده می‌شود مسئول دریافت دیتاگرام‌های IP ( با IP در ادامه فصل آشنا می‌شویم ) و ارسال آنها بر روی شبکه مشخص است.

## ۵-۵ مقایسه مدل OSI و مدل TCP/IP

مطابق شکل (۵-۸) TCP/IP از چهار لایه و OSI از هفت لایه تشکیل شده است. سیستم‌های TCP/IP و OSI گرچه در لایه‌های انتقال و شبکه خیلی مشابه هستند ولی اختلاف‌های قابل توجهی دارند. به استثنای برخی از پروتکل‌ها، مدل TCP/IP با لایه فیزیکی سر و کار چندانی ندارد و حتی در اینترنت ما از لایه فیزیکی و پیوند داده مدل OSI استفاده می‌کنیم. لایه اینترنت از مدل TCP/IP برای مسیریابی و کنترل ترافیک داده‌ها در بین شبکه‌های مختلف نظیر اینترنت استفاده می‌شود و در لایه OSI وجود ندارد. مدل OSI یک مدل مفهومی برای درک بهتر ارتباط بین رایانه‌ها در شبکه است و هیچگاه به صورت واقعی پیاده سازی نشده است لیکن مدل TCP/IP مدلی عملیاتی است که امروزه به



عنوان مدل مرجع اینترنت در نظر گرفته می‌شود و حتی در شبکه‌های غیر اینترنتی نیز به وفور مورد استفاده قرار می‌گیرد.

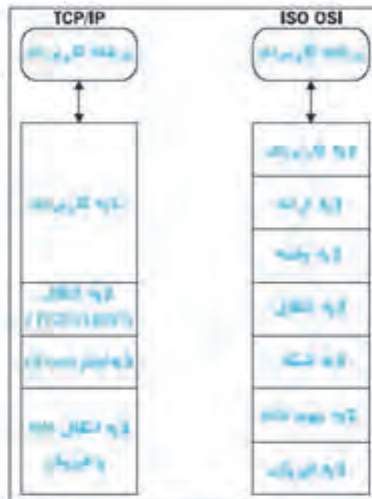

شکل (۵-۸) مقایسه اطلاعاتی مدل مرجع OSI و مدل TCP/IP

## ۵-۶ آشنایی با انواع پروتکلها

پروتکل‌های بسیاری برای لایه‌های مختلف مدل‌های OSI و TCP/IP تعریف شده‌اند که با برخی از مهمترین آنها در این فصل آشنا می‌شویم سایر پروتکل‌های مورد نیاز در این کتاب در فصل‌های بعدی معرفی خواهد شد.

### ۵-۶-۱ Internet Protocol (IP)

پروتکل اصلی لایه شبکه و اینترنت در مدل‌های OSI و TCP/IP است در یک شبکه بزرگ متشکل از چندین شبکه محلی، که از پشته پروتکل TCP/IP استفاده می‌کند، دو پروتکل زیر وجود دارد :

IP • TCP •

پروتکل TCP وظیفه کنترل انتقال را برعهده دارد به نحوی که انتقال صحیح و سالم بسته تضمین شود. این پروتکل را در قسمت بعد بررسی خواهیم کرد. پروتکل IP وظیفه انتقال داده از مبدا تا مقصد نهایی را برعهده دارد. پروتکل IP یک پروتکل بی اتصال (Connection Less) است و بدون برقراری ارتباط با گیرنده، اطلاعات را برای آن ارسال می‌کند.



نقشه تئوری پروتکل IP عبارتند از :

- **کپسوله کردن**  
داده‌هایی را که از لایه انتقال به لایه شبکه ارسال می‌شود در بسته‌هایی به نام دیتاگرام بسته بندی می‌کند. در دیتاگرام مشخصاتی مانند آدرس IP رایانه گیرنده نهایی و رایانه فرستنده قرار داده می‌شود.

- **آدرس دهی**  
سیستم‌های شبکه را از طریق آدرس IP آنها شناسایی می‌کند. در پروتکل IP از روش آدرس دهی IP استفاده می‌شود. آدرس IP یک عدد ۳۲ بیتی است که بصورت چهار عدد دهمی (از صفر تا ۲۵۵) نمایش داده می‌شود و دارای دو بخش است که بخش اول آن آدرس منحصر به فرد شبکه است (Network ID) و بخش بعدی آن آدرس منحصر به فرد رایانه موجود در شبکه است. (Host ID). چون از آدرس IP برای شبکه‌های جهانی استفاده می‌شود لازم است منحصر به فرد باشد برای این منظور باید آدرس‌های مورد نیاز را در مراجع ذیصلاح ثبت کرد.

**سال** آدرس IP رایانه‌ای در شبکه‌ای که آدرس شبکه آن 192.168.94 است چنین است :

102.168.94.124

- **مسیر یابی**  
مسیریاب‌های بین چند شبکه LAN، با خواندن آدرس IP رایانه مقصد نهایی، از دیتاگرام IP می‌توانند تشخیص دهند که این بسته به کدام LAN منتقل شود.

- **قطعه بندی**  
بسته‌های مبادله شده بین چند شبکه LAN که با پروتکل‌های متفاوت لایه پیوند داده، به هم متصل شده‌اند (مثلاً یک شبکه اترنت با شبکه Token Ring)، دارای اندازه‌های مختلفی است. (بسته‌های اترنت حداکثر ۱۵۰۰ بایت و بسته‌های Token Ring ۴۵۰۰ بایت) بنابراین پروتکل IP تبدیل این بسته‌ها را متناسب با پروتکل شبکه مقصد انجام می‌دهد.

- **تشخیص پروتکل**  
برای پردازش صحیح دیتاگرام‌های دریافت شده توسط یک رایانه، باید مشخص شود که این دیتاگرام با کدام پروتکل لایه انتقال تولید شده است. این کار توسط فیلد داده دیتاگرام انجام می‌شود.





### ۲-۴-۵ Transmission Control Protocol (TCP)

پروتکل TCP یکی از پروتکل‌های پشته پروتکل TCP/IP است که در لایه انتقال کار می‌کند. اکثر پروتکل‌های لایه کاربردی با توجه به نیازی که دارند از این پروتکل برای تضمین انتقال اطلاعات در شبکه استفاده می‌کنند. این پروتکل یک پروتکل اتصال‌گرا است یعنی قبل از انتقال اطلاعات بین دو رایانه در شبکه، ابتدا ارتباطی را بین آنها برقرار می‌کند و این ارتباط در طول زمان تبادل اطلاعات، برقرار باقی می‌ماند. این ارتباط تضمین می‌کند که هر دو رایانه وجود دارند و برای تبادل اطلاعات آماده هستند. این پروتکل برای تضمین بسته‌های ارسال شده به مقصد، از رایانه مقصد تایید دریافت بسته‌ها را دریافت می‌کند این کار مشابه پست نامه‌ها یا سرویس پست سفارشی دوقبضه است که رسید دریافت نامه را از تحویل گیرنده برای ارسال کننده نامه ارائه می‌کند. همچنین در صورت بروز خطا در بسته‌های ارسالی آن را تشخیص می‌دهد. یکی دیگر از وظایف این پروتکل تقسیم بسته‌های بزرگ به بسته‌های مناسب برای انتقال در رایانه فرستنده و عکس این عمل برای دریافت بسته‌ها در رایانه گیرنده است. این پروتکل بر جریان انتقال بسته‌های اطلاعاتی تحویل گرفته شده از لایه کاربردی تا مقصد نظارت می‌کند. سرویس‌هایی از لایه کاربردی که نیاز به ارتباط تضمین شده و تبادل اطلاعات بدون خطا یا اطلاعات زیاد دارند از این پروتکل استفاده می‌کنند. مانند سرویس FTP (برای انتقال فایل) و سرویس SMTP (برای ارسال نامه‌های الکترونیکی)، یکی دیگر از پروتکل‌های پشته TCP/IP، پروتکل UDP است که پروتکلی بی اتصال است یعنی قبل از انتقال اطلاعات بین دو رایانه در شبکه، ابتدا ارتباطی را بین آنها برقرار نمی‌کند و شروع به ارسال اطلاعات می‌کند. این پروتکل تاییدی برای تک تک بسته‌های ارسال شده به مقصد، از رایانه مقصد دریافت نمی‌کند. (گرچه این تایید را برای تمام بسته‌های ارسال شده در پایان کار یکجا می‌گیرد) همچنین در صورت بروز خطا در بسته‌های ارسالی آن را تشخیص می‌دهد. لذا این پروتکل انتقال اطلاعات را تضمین نمی‌کند اما بدلیل ارائه سرویس‌های کمتر نسبت به TCP ترافیک کمی دارد و برای تبادل اطلاعات کم کارایی بهتری دارد. سرویس‌هایی از لایه کاربردی که اطلاعات کمی برای مبادله دارند از این پروتکل استفاده می‌کنند. (مانند سرویس DNS برای تحلیل نام رایانه میزبان و سرویس DHCP برای تخصیص آدرس IP)

### ۲-۴-۶ NetBOS Enhance User Interface (NetBEUI)

گرچه در ویندوزهای امروزی، پروتکل پیش فرض، TCP/IP است ولی در نسخه‌های قدیم آن مانند Windows NT و Windows 98 از پروتکلی به نام NetBEUI استفاده می‌شود که هنوز هم توسط ویندوزهای جدید پشتیبانی می‌شود. پروتکل NetBEUI یک پروتکل بی اتصال است و برای شبکه‌های LAN کوچک طراحی شده است و در این شبکه‌ها کارایی خوبی دارد. این پروتکل قابلیت تطبیق و تنظیم خودکار خود را با شبکه دارد. این پروتکل قابلیت مسیر یابی ندارد و از روتر عبور نمی‌کند



بنابراین برای ارتباطات اینترنتی مناسب نیست. آدرس دهی کامپیوترها در این پروتکل با یک اسم به طول ۱۶ کاراکتر انجام می‌شود که این اسم همان نام کامپیوتر است که در هنگام نصب ویندوز تعیین می‌شود. این پروتکل آدرس کامپیوتر مقصد را حمل نمی‌کند و بسته‌های ارسالی را بر روی شبکه برای همه کامپیوترها ارسال می‌کند که به آن Broadcast گفته می‌شود.

عبارتند از :

- پیکربندی خودکار
- عدم قابلیت مسیر یابی
- روش ارسال Broadcast
- بی اتصال
- کارایی خوب در شبکه‌های کوچک

### ۳-۴-۴ Internetwork Packet Exchange (IPX)

تا سال ۱۹۹۸ شرکت Novell در سیستم عامل شبکه خود که Netware نام دارد از پروتکل خاص خود به نام IPX استفاده می‌کرد. اما از آن سال به بعد این شرکت نیز از پشته پروتکل TCP/IP پشتیبانی می‌کند و پروتکل IPX در حال کنار رفتن است. IPX در لایه شبکه کار می‌کند و یک پروتکل بی‌اتصال است که مانند پروتکل IP، داده‌هایی را که توسط چندین پروتکل دیگر در شبکه ایجاد شده‌اند منتقل می‌کند. پروتکل IPX برای شبکه‌های محلی محدود طراحی شده و برای شناسایی رایانه‌ها از آدرس سخت افزاری کارت شبکه هر رایانه استفاده می‌نماید لذا دارای آدرس دهی خاص خود نمی‌باشد. در این پروتکل برای شناسایی شبکه، لازم است در هنگام نصب سیستم عامل Netware، آدرس یگانه را به عنوان آدرس شبکه تعیین کرد، تا با استفاده از ترکیب آدرس سخت افزاری و آدرس یگانه شبکه بتوان در چند شبکه LAN مسیر یابی را انجام داد.

پروتکل IPX نیز به بسته‌های دریافتی از لایه انتقال هدر خاص خود را اضافه می‌کند که به آن دیتاگرام گفته می‌شود. در دیتاگرام برخی اطلاعات مانند آدرس سخت افزاری رایانه گیرنده و فرستنده و فیلد کنترل انتقال قرار دارد. فیلد کنترل انتقال دارای مقدار پیش فرض ۱۶ می‌باشد که با عبور دیتاگرام از یک مسیر یاب مقدار آن یک واحد کم می‌شود. بنا براین در شبکه‌های مبتنی بر Netware یک دیتاگرام نمی‌تواند بیشتر از حداکثر از ۱۶ مسیر یاب عبور نماید در صورتی که این عدد برای شبکه‌های مبتنی بر ویندوز ۱۲۸ است. تا قبل از سال ۱۹۹۸ که سیستم عامل نت ورز از TCP/IP پشتیبانی کند، امکان به اشتراک گذاشتن فایل و چاپگر با پروتکلی غیر از IPX/SPX وجود نداشت. برای رفع این مشکل شرکت مایکروسافت در سیستم عامل شبکه ویندوز خود امکان تونل زنی (Tunneling) را پیش بینی کرد. در این روش بسته‌های IPX در داخل دیتاگرام‌های IP قرار گرفته و حمل می‌شوند. مایکروسافت NWLink را برای پشتیبانی از پروتکل IPX/SPX در ویندوز در نظر گرفته است.



NWLink نمی تواند مستقیماً به رایانه هایی که با ویندوز کار می کنند اجازه دسترسی به سرویس های به اشتراک گذاشتن فایل و چاپگر را بدهد. بلکه برای این منظور باید از سرویس هایی مانند CSNW و GSNW به ترتیب در ویندوزهای Professional و Server استفاده کرد.

### ۵-۴-۵ Sequenced Packet Exchange (SPX)

پروتکل SPX یکی از پروتکل های پشتۀ پروتکل IPX سیستم عامل Netware است که در لایۀ انتقال کار می کند. این پروتکل یک پروتکل اتصال گرا است و اغلب سرویس های پروتکل TCP مانند : تصدیق دریافت بسته و کنترل جریان انتقال را انجام می دهد. سرویس های Netware از این پروتکل برای ارتباطات بین صف های چاپ، سرورهای چاپ، چاپگرها و سایر برنامه های خاص استفاده می کنند. از این پروتکل در مقایسه با TCP بندرت استفاده می شود.

### ۵-۴-۷ پروتکل های مدل TCP/IP

در اغلب شبکه های امروزه به ویژه اینترنت پروتکل های TCP/IP مورد استفاده قرار می گیرند به همین منظور پروتکل های لایه های مختلف این مدل در شکل (۵-۹) ارائه شده است با برخی از این پروتکلها در این فصل آشنا شدیم گرچه بررسی و مطالعه تمام پروتکل های این مدل در چارچوب این کتاب نیست لیکن با برخی از مهمترین پروتکل های لایه کاربرد در فصلهای آینده آشنا خواهیم شد.

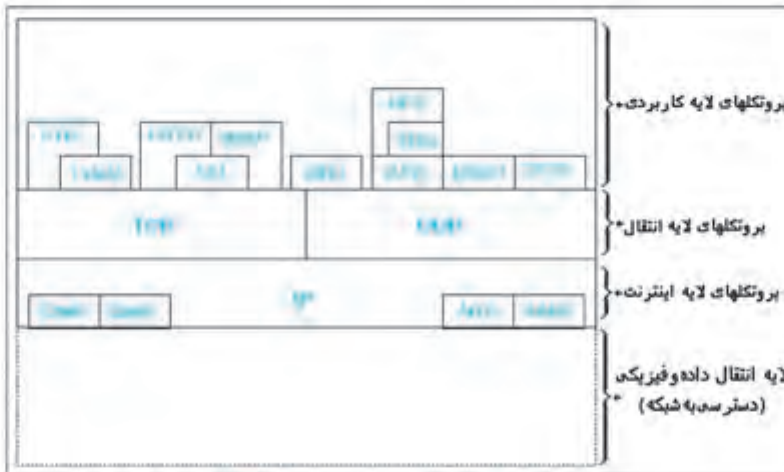

شکل ۵-۹ پروتکل های لایه های TCP/IP





## ۸-۵ آشنایی با سرویس‌های TCP/IP

امروزه در اکثر شبکه‌های محلی و اینترنت از TCP/IP استفاده می‌شود و اکثر سرویس‌های لایه کاربرد در مدل OSI همان سرویس‌های لایه کاربرد مدل TCP/IP است. پروتکل‌های این لایه، بین سرویس‌های سرورها، سرویس گیرنده‌ها و کامپیوترها ارتباط برقرار می‌کنند و گاهی برای بدست آوردن یک سرویس از ترکیب سرویس‌های پروتکل‌های دیگر نیز استفاده می‌کنند.

حداکثر تعداد **TCP/IP** عبارتند از :

### • **Hyper Text Transfer Protocol (HTTP)**

این پروتکل درخواست‌های یک مرورگر (مانند IE) را دریافت کرده و آن را به سرویس دهنده وب منتقل می‌کند و سپس صفحه یا فایل مورد درخواست را از سرویس دهنده به مرورگر منتقل می‌کند. برای این منظور بین سرویس دهنده و سرویس گیرنده یک ارتباط TCP برقرار می‌شود و تا پایان تبادل اطلاعات برقرار می‌ماند. گرچه این پروتکل تقریباً در سراسر جهان برای استفاده از وب بکار برده می‌شود ولی امنیت چندانی ندارد. یک شکل دیگری از این پروتکل که امکان احراز هویت و رمز گذاری را برای بالابردن امنیت پیش بینی کرده است HTTPS نام دارد.

### • **File Transfer Protocol (FTP)**

پروتکلی برای انتقال فایل در مدل TCP/IP است که اغلب یک برنامه مستقل است. این پروتکل به کاربران اجازه می‌دهد تا از راه دور (مثلاً اینترنت) به فایل‌های یک سرور دسترسی پیدا کنند و از آن فایل دریافت کرده یا به آن فایل منتقل کنند یا فایلها را حذف و ویرایش کنند. این سرویس دو نوع است، یکی به صورت رایگان که همه کاربران اجازه استفاده از آن را دارند (مانند <ftp://ftp.Microsoft.com>) و دیگری که فقط مدیر سایت اجازه استفاده از آن را دارد. برای انتقال صحیح فایل‌ها مقررات و قواعدی وجود دارد که به پروتکل انتقال فایل (File Transfer Protocol (FTP)) موسوم است.

### • **Simple Mail Transfer Protocol (SMTP)**

این پروتکل برای ارسال پیام الکترونیکی از یک رایانه به رایانه دیگر استفاده می‌شود. امروزه در اینترنت از این پروتکل برای مبادله نامه‌های الکترونیکی توسط سرورهای پست الکترونیکی (Mail Server) استفاده می‌شود.

### • **Simple Network Management Protocol (SNMP)**

پروتکل مدیریت شبکه است که طبق آن عوامل مختلف شبکه مانند سخت‌افزارها و نرم‌افزارها می‌توانند بر فعالیت وسایل شبکه نظارت کرده و آن را به کنسول شبکه گزارش کنند.



### Telnet

از قدیمی‌ترین سرویس‌های اینترنتی است. افراد می‌توانند به وسیله **Telnet** به یک رایانه متصل به اینترنت (رایانه میزبان (Host)) دسترسی پیدا کنند و برنامه مورد نظر خود را بر روی آن رایانه اجرا کنند. در این صورت رایانه شخصی خودشان مبدل به یک پایانه راه دور (Terminal) می‌شود و تنها نقش ورود داده‌ها و دستورات به رایانه میزبان و دریافت اطلاعات از آن را ایفا می‌کند. از این طریق افراد می‌توانند برنامه‌های دلخواه خود را بر روی یک رایانه دیگر که ممکن است در گوشه دیگری از دنیا قرار داشته باشد اجرا کنند. امروزه این سرویس کمتر مورد استفاده قرار می‌گیرد.

### Network News Transfer Protocol (NNTP)

یک پروتکل غیر رسمی استاندارد در اینترنت است که برای توزیع مقالات خبری و پرس و جو از سرویس دهنده‌های خبری مورد استفاده قرار می‌گیرد این سرویس از دو قسمت تشکیل شده است :

الف) **NNTP Client** یا **News Client**

ب) **NNTP Server** یا **News Server**

وقتی کاربری در یک گروه خبری است عضو می‌شود، رایانه کاربر به عنوان **News Client** است و کاربر می‌تواند توسط این پروتکل آخرین اخبار ارسال شده به **News Server** را دریافت کرده و توسط همین پروتکل نظرات و مقالات خود را برای **News Server** ارسال کند تا به اعضاء دیگر گروه خبری ارسال شود.

### Simple Network Time Protocol (SNTP)

ساعت دقیق در شبکه‌هایی که اطلاعات مالی، پرسنلی، مدیریت پروژه و غیره در آنها وارد می‌شود بسیار مهم است به همین منظور از پروتکل **SNTP** برای یکسان کردن دقیق زمان سرویس گیرنده با زمان سرویس دهنده استفاده می‌شود. **SNTP** از دو قسمت **NTP Client** و **NTP Server** تشکیل شده است. **NTP Client** در زمان‌های مشخص با **NTP Server** ارتباط برقرار کرده و ساعت خود را با سرور تنظیم می‌کند. بدین ترتیب ساعت همه رایانه‌های شبکه با ساعت سرور یکی شده و دیگر نیازی نیست که ساعت همه رایانه‌های شبکه را تنظیم کنیم و فقط کفایت ساعت سرور تنظیم شود.

### Remote Desktop Protocol (RDP)

مشابه **Telnet** است با این تفاوت که **RDP** گرافیکی است. در ویندوز نرم‌افزاری به نام **Remote Desktop** وجود دارد که متصل شدن به رایانه دیگر را در شبکه ممکن می‌سازد. هنگامی که با این نرم افزار به یک رایانه دیگر متصل می‌شویم صفحه **Desktop** رایانه راه دور



بر روی رایانه ما ظاهر می‌شود و به راحتی می‌توانیم همانند رایانه خود با آن به صورت کامل  
گرافیکی کار کنیم نرم افزار Remote Desktop از پروتکل RDP استفاده می‌کند.

## ۵-۹ خواندن و درک متون انگلیسی

متن زیر را مطالعه کرده و سپس به سئوالات پاسخ دهید.

### Internet tools

TCP/IP provides File Transfer Protocol (FTP) and Telnet. FTP is a character-based utility that permits you to connect to FTP servers and transfer files. Telnet is graphical application that lets you log in to remote computers and issue commands as if you were at the keyboard of the computer. Multiple variations of FTP, Telnet, and other programs based on earlier Internet standards are also available on the Internet or commercially.

۱- دو پروتکل که TCP/IP ارائه می‌کند نام ببرید.

۲- پروتکل انتقال فایل را توضیح دهید.

۳- کاربرد پروتکل Telnet چیست؟





## آزمون تشریحی

- ۱- مفهوم بسته پروتکل را توضیح دهید و نمونه‌هایی از آن را در شبکه مورد استفاده در آموزشگاه خود بیان کنید.
- ۲- مهم‌ترین پروتکل‌های لایه شبکه را نام ببرید و کاربرد هر کدام را توضیح دهید سپس بررسی کنید در شبکه آموزشگاه شما از کدامیک از این پروتکلها استفاده می‌شود؟ چرا؟
- ۳- تحقیق کنید در شبکه آموزشگاه شما از کدام پروتکل‌های لایه انتقال استفاده می‌شود؟ چرا؟
- ۴- مدل مرجع OSI چیست؟ توضیح دهید.
- ۵- وظایف اصلی لایه‌های هفت گانه مدل OSI را بیان نمایید.
- ۶- کاربرد مدل TCP/IP را توضیح دهید سپس تحقیق کنید یک برنامه کاربردی نمونه برای استفاده در شبکه اینترنت از چه پروتکل‌هایی در لایه‌های مختلف این مدل استفاده می‌کند.
- ۷- ویژگی‌های پروتکل‌های اتصال گرا و بی‌اتصال را توضیح دهید و مثالهایی از برنامه‌های کاربردی که با هر یک از پروتکل‌های مذکور در شبکه کار می‌کنند ذکر کنید.
- ۸- معماری شبکه چیست؟ و در طراحی و پیکربندی شبکه چه نقشی دارد؟
- ۹- سرویس‌های لایه کاربردی TCP/IP را نام برده و کاربرد هر یک را شرح دهید. بررسی کنید از کدام یک از سرویس‌های فوق در آموزشگاه شما استفاده می‌شود.

## آزمون چهارگزینه‌ای

- ۱- مدل هفت لایه‌ای مرجع برای بررسی شبکه ... نام دارد.  
الف - TCP/IP      ب - OSI      ج - SNA      د - Apple Talk
- ۲- تعیین ماهیت و مشخصات سخت افزارهای شبکه در کدام لایه صورت می‌گیرد؟  
الف - شبکه      ب - انتقال      ج - جلسه      د - فیزیکی
- ۳- تعیین پروتکل لایه شبکه که داده‌ها را تولید نموده است از وظایف لایه ... است.  
الف - شبکه      ب - انتقال      ج - پیوند داده      د - فیزیکی
- ۴- به بسته‌های تولید شده در لایه شبکه ... می‌گویند.  
الف - Datagram      ب - Frame      ج - Packet      د - Token
- ۵- پروتکل‌های کدام لایه، انتقال سالم اطلاعات را تضمین می‌کند؟  
الف - شبکه      ب - انتقال      ج - پیوند داده      د - فیزیکی



- ۶- تعیین نوع محوره و برقراری محوره از وظایف لایه ... است
- الف - شبکه      ب - انتقال      ج - پیوند داده      د - جلسه
- ۷- توافق در زمینه استفاده از یک زبان مشترک بین رایانه فرستنده و گیرنده از وظایف لایه ... است
- الف - نمایش      ب - انتقال      ج - پیوند داده      د - جلسه
- ۸- به ساختن ترمینس یک شبکه رایانه‌ای که ویژگی‌های شبکه را مشخص می‌کند ... گفته می‌شود
- الف - توپولوژی شبکه      ب - معماری شبکه      ج - ترمینولوژی شبکه      د - پروتکل شبکه
- ۹- کدام پروتکل اصلی‌گرا (Connection Oriented) است ؟
- الف - TCP      ب - IP      ج - IPX      د - UDP
- ۱۰- در ویندوزهای NT از کدام پروتکل در لایه شبکه استفاده می‌شود ؟
- الف - TCP      ب - IP      ج - IPX      د - SPX
- ۱۱- Router در کدام لایه کار می‌کند ؟
- الف - فیزیکی      ب - پیوند داده      ج - شبکه      د - انتقال
- ۱۲- کدام گروه از پروتکل‌های لایه شبکه هستند ؟
- الف - TCP - IPX      ب - UDP - TCP  
ج - SPX - UDP      د - IP - IPX
- ۱۳- در ویندوزهای NT و NT از کدام پروتکل لایه شبکه استفاده می‌شود ؟
- الف - TCP      ب - IP      ج - IPX      د - NetBEUI
- ۱۴- سرویس‌های TCP/IP در کدام لایه شبکه خدمات ارائه می‌کند ؟
- الف - نمایش      ب - کاربردی      ج - پیوند داده      د - جلسه
- ۱۵- کدام پروتکل برای ارسال پیام‌های الکترونیکی از یک کامپیوتر به کامپیوتر دیگر استفاده می‌شود ؟
- الف - SNMP      ب - HTTP      ج - Telnet      د - SMTP
- ۱۶- کدام گروه از پروتکل‌های لایه کاربردی هستند ؟
- الف - IPX - TCP - FTP      ب - IPX - SMTP - NNTP  
ج - SMTP - RDP - NNTP      د - HTTP - IP - NetBEUI

## فصل ششم

### امنیت شبکه

#### هدفهای رفتاری :

پس از مطالعه این فصل از فراگیر انتظار می رود که :

- ❑ امنیت شبکه را توضیح دهد.
- ❑ با تدوین سیاستهای امنیتی برای یک سازمان آشنا باشد.
- ❑ دلیل معافیت با استفاده از کلمه عبور را توضیح دهد.
- ❑ تنظیمات کلمه عبور کاربران را انجام دهد.
- ❑ تنظیمات نحوه دسترسی کاربران را بشناسد.
- ❑ مدل های امنیتی مناسب را بشناسد.
- ❑ کاربرد دیواره آتش (Firewall) را توضیح دهد.
- ❑ دیواره آتش ویندوز را فعال/غیرفعال کند.
- ❑ توانایی خواندن و درک سون انگلیسی مرتبط را داشته باشد.

زمان نظری : ۱ ساعت

زمان عملی : ۲ ساعت





## ۶-۱ آشنایی با مفهوم امنیت

مفهوم امنیت در دنیای واقعی برای بسیاری از ما حیاتی است در دوران ماقبل تاریخ امنیت عبارت بود از اصول حفظ یقاع، نظیر امنیت در برابر حملهٔ دیگران یا حیوانات. امروزه با گسترش شبکه‌های رایانه‌ای و دسترسی همگانی به شبکه اینترنت، ایمن نگاه داشتن محل ذخیرهٔ اطلاعات و مبادلهٔ امن اطلاعات الزامی است. اینترنت بخودی خود رسانه‌ای نیست که نسبت به رفتار تبهکارانه ایمنی داشته باشد. هزینه عدم توجه به امنیت می‌تواند از دست دادن اطلاعات گران قیمت و مهم یک سازمان بزرگ باشد. همچون محیط زندگی واقعی در محیط شبکه نیز امنیت مطلق غیرممکن است ولی امنیتی به اندازهٔ کافی مناسب، تقریباً در تمامی شرایط محیطی دست یافتنی است. در متون رایانه‌ای برای امنیت تعاریف مختلفی ارائه شده است. فرهنگ اصطلاحات رایانه‌ای میکروسافت امنیت را فناوریهای مورد استفاده برای مقاوم کردن یک سرویس در مقابل دستیابی غیرمجاز به داده‌ها تعریف می‌کند مسئله اصلی در خصوص امنیت رایانه‌ها، به ویژه سیستمهایی که اشخاص زیادی به آنها دسترسی دارند یا از طریق خطوط ارتباط به آن دستیابی پیدا می‌کنند جلوگیری از دستیابی اشخاص غیر مسؤول است. به عبارت دیگر هنگامی در فضای مجازی امن هستید که دسترسی به منابع اطلاعاتی شما تحت کنترل خودتان باشد یعنی هیچ کس بدون کسب اجازه از شما قادر به دسترسی به این منابع اطلاعاتی نباشد.

## ۶-۲ آشنایی با سیاستهای تدوین شده سازمان

امروزه سازمانها و مؤسسات بزرگ و متوسط با توجه به حساسیت و نوع اطلاعات خود برای حفظ اطلاعات، نگهداری فرایندها و دانش سازمانی اقدام به تدوین سیستم مدیریت امنیت اطلاعات می‌کنند و در این برنامه سیاستهای امنیتی، سطوح دسترسی و اقدامات امنیتی و غیره را برای حفظ اطلاعات، گردش اطلاعات و دسترسی کاربران مختلف به منابع اطلاعاتی سازمان تدوین می‌کنند. سیاستهای امنیتی سازمانها با توجه به نوع و حساسیت منابع اطلاعاتی در سازمانهای مختلف متفاوت است نمونه‌هایی از سیاستهای امنیتی منابع اطلاعاتی سازمانها عبارتند از :

- طبقه‌بندی منابع اطلاعاتی و دسترسی کاربران مختلف به این منابع با توجه به سطح اختیارات آنها ( مانند: دسترسی کاربرانی خاص به چاپگر یا گزارشات خاصی از برنامه‌های کاربردی )
- دسترسی کاربران به منابع اطلاعاتی در شبکه یا اینترنت از طریق کلمه عبور
- عدم استفاده از حافظه‌های جانبی قابل حمل در شبکه ( مانند: دیسک نوری یا فلش دیسک )
- محدودیت دسترسی به شبکه از راه دور ( مانند عدم دسترسی از طریق مودم )
- بستن پورتهایی خاصی در شبکه ( مانند بستن پورت ۲۱ و ۱۱۰ برای عدم استفاده از پروتکل‌های پست الکترونیکی )



## ۲-۶ آشنایی با امنیت شبکه

یکی از مهمترین وظایف مدیران شبکه برقراری امنیت اطلاعات شبکه است. منظور از امنیت شبکه، حفظ منابع و اطلاعات مختلف موجود در شبکه از دسترسی افراد غیر مجاز و حفاظت از این اطلاعات در مقابل دست کاری غیرمجاز است. مکانیزم‌های امنیتی مختلفی برای برقراری امنیت شبکه و حفظ منابع آن وجود دارد.

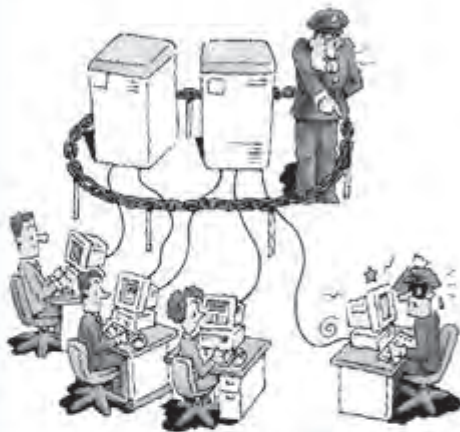

### عبارتند از:

- محافظت با کلمه عبور
- استفاده از مدل‌های امنیتی مناسب
- استفاده از دیواره آتش (Firewall)
- استفاده از پروتکل‌های امنیتی

## ۴-۶ مخالفت با استفاده از کلمه عبور

برای جلوگیری از ورود افراد غیر مجاز به شبکه و استفاده از منابع موجود در آن روش‌های مختلفی وجود دارد. در برخی از شبکه‌ها که از امنیت بسیار بالایی برخوردارند افراد را مجبور به استفاده از کارتهای هوشمند یا اثر انگشت می‌کنند. اما در اغلب شبکه‌های رایج، کاربران را به گروه‌های کاری مختلف دسته بندی کرده و پس از تعیین سطح دسترسی آنها به منابع مختلف موجود در شبکه، برای هر کاربر یک **Username** و **Password** ویژه و محرمانه تعریف می‌کنند تا کاربر فوق در هنگام ورود به شبکه با آن تعیین هویت شده و صرفاً به منابعی که دسترسی آن برایش از قبل توسط مدیر شبکه تعیین شده است دسترسی پیدا نماید، اگر **Username** و **Password** کاربران در شبکه طوری برنامه‌ریزی شده باشد که هر کاربر با یکمرتبه وارد کردن **Username** و **Password** بتواند به تمام منابع و برنامه‌های کاربردی مجاز خود دسترسی پیدا کند در این صورت اصطلاحاً به آن **Single Sign On (SSO)** گفته می‌شود و در حالتی که کاربر شبکه برای دسترسی به هر یک از منابع مجاز در شبکه باید **Username** و **Password** خود را جداگانه وارد کند اصطلاحاً **Single Sign Off** گفته می‌شود. به عنوان مثال اگر دسترسی به یک چاپگر، برنامه کاربردی اتوماسیون و اشتراک اینترنت در یک شبکه برای کاربری خاص مجاز باشد این کاربر در حالت





Single Sign On (SSO) با یک بار وارد کردن Username و Password خود می‌تواند از تمام موارد مذکور استفاده کند.

گرچه سیستم عامل‌های شبکه مختلف، کاربران را با توجه به سطح اختیارات آنها به گروه‌های مختلفی تقسیم می‌کنند اما تقریباً همه سیستم عامل‌های شبکه، کاربران را به سه گروه اصلی تقسیم می‌کنند:

- مدیر ( Supervisor یا Administrator )
- عضو ( Member )
- میهمان ( Guest )

کاربر مدیر یا کاربرانی که در این گروه قرار داده می‌شوند می‌توانند تمام منابع شبکه را مدیریت نمایند، کاربر و اختیارات وی را تعریف نمایند، برنامه‌ها و سخت افزارها را در شبکه نصب نمایند، اطلاعات شبکه را جابجا کرده یا از آنها نسخه کپی (پشتیبان) تهیه نمایند و خلاصه هر آنچه بخواهند می‌توانند در شبکه انجام دهند.

کاربر میهمان معمولاً می‌تواند بدون کلمه رمز عبور یا با یک کلمه رمز عبور غیر محرمانه که در اختیار همگان است وارد شبکه شود و از منابع محدودی که استفاده از آنها برای عموم آزاد است استفاده نماید. در سیستم عامل شبکه ویندوز ۲۰۰۰ سرور، گروهی به نام **Everyone** با اختیارات پیش فرض وجود دارد که تمام کاربران پس از تعریف در این گروه عضو می‌شوند. و این گروه به هر منبعی از شبکه دسترسی داشته باشد، تمام کاربران به آن منبع دسترسی پیدا می‌کنند.

کاربران عضو یک شبکه ممکن است با توجه به دامنه فعالیتشان به گروه‌های کاری مختلفی دسته بندی شوند. دسته بندی کاربران به گروه‌های کاری باعث می‌شود که مدیریت آنها برای مدیر شبکه آسان تر شود. مثلاً کاربرانی که از سیستم حقوق در شبکه استفاده می‌کنند را در گروهی به نام **Salary** قرار می‌دهیم و اختیارات و دسترسی این گروه کاری را تعیین می‌کنیم. حال تمام کاربران عضو این گروه می‌توانند از این اختیارات در شبکه بهره‌مند شوند.

کارایی استفاده از کلمه عبور برای تامین امنیت منابع شبکه بستگی به تدابیر اتخاذ شده از سوی مدیر شبکه دارد. اگر مدیر شبکه بدلیل امنیت بیشتر برای کاربران خود کلمه‌های عبوری طولانی و مرکب از حروف و اعداد انتخاب نماید، ممکن است کاربران برای عدم فراموش کردن، آن را بر روی کاغذ یا حتی صفحه مانیتور بنویسند و این به معنی از بین رفتن امنیت شبکه است. چنانچه مدیر شبکه‌ای کاربران خود را در تعیین کلمه عبور آزاد بگذارد ممکن است کاربران کلمه‌های عبور بسیار ساده‌ای که امکان شناسایی آن راحت است انتخاب نمایند و باز هم امنیت شبکه به خطر بیافتد برای حل این مشکل اکثر سیستم عامل‌های شبکه راه حلی متشکل از هر دو روش فوق ارائه می‌کنند.





### ۴-۲-۱ تنظیمات کلمه عبور کاربران

در سیستم عامل شبکه ویندوز ۲۰۰۰ سرور، در زمان ایجاد یک کاربر جدید توسط مدیر شبکه، گزینه‌های مختلفی را برای کنترل مسائل امنیتی کلمه عبور کاربران در اختیار می‌گذارد که برخی از آنها عبارتند از :

- **User Must Change Password at Next Logon**  
کاربر باید اولین مرتبه که وارد شبکه می‌شود کلمه عبور خود را تغییر دهد.
- **User Cannot Change Password**  
کاربر نمی‌تواند کلمه عبور خود را تغییر دهد.
- **Password Never Expire**  
کلمه عبور هرگز غیر فعال نشود ( بصورت پیش فرض در سیستم عامل ویندوز ۲۰۰۰ سرور، کلمه عبور کاربری که جدید تعریف می‌شود پس از چند روز غیر فعال می‌شود. )
- **Account Is Disabled**  
دسترسی کاربر فوق غیرفعال است.

علاوه بر موارد فوق مدیر شبکه می‌تواند تدابیر امنیتی شدیدتری را برای کلمه عبور کاربران اتخاذ نماید که برخی از آنها عبارتند از :

- مشخص کردن طول کلمه عبور
- تعیین مدت اعتبار کلمه عبور
- الزام به استفاده از کلمات عبور پیچیده
- رمز گزاری کلمه‌های عبور

### ۴-۲-۲ تنظیمات نحوه دسترسی کاربران

در سیستم عامل شبکه ویندوز ۲۰۰۰ سرور، امکاناتی را برای مدیر شبکه فراهم کرده است که به کمک آنها می‌تواند نحوه دسترسی کاربران را معین کند. برخی از این امکانات عبارتند از :

- کاربر مورد نظر فقط توسط رایانه مشخص شده توسط مدیر شبکه می‌تواند وارد شبکه شود.
- کاربر مورد نظر بطور هم زمان فقط از یک ایستگاه حق اتصال به شبکه را دارد.
- کاربر مورد نظر فقط زمان‌های خاصی بتواند از شبکه استفاده نماید. (طبق برنامه زمان بندی که توسط مدیر شبکه مشخص می‌شود.)
- کاربر مورد نظر فقط تا تاریخ مشخصی حق استفاده از شبکه را داشته باشد.



## ۴-۵ استفاده از مدل های امنیتی مناسب

در فصل های قبل با دو نوع شبکه **Peer to Peer** و **Client-Server** آشنا شدیم. در هریک از شبکه ها مدل امنیتی متفاوتی استفاده می شود.

دو مدل امنیتی در سیستم عامل های ویندوز، به شرح زیر وجود دارد :

- سطح مشترک (Share Level)
- سطح کاربر (User Level)

در شبکه های **Peer to Peer** هر رایانه اطلاعات امنیتی کاربران و منابع خود را بطور مستقل در خود ذخیره می کند. در این شبکه ها برای دسترسی سایر کاربران به منابع یک رایانه، لازم است آن رایانه فایل، پوشه یا منبع فوق را به اشتراک گذاشته و برای دسترسی به آن کلمه رمز تعیین کند و آن را در اختیار کاربران شبکه قرار دهد به این روش سطح امنیتی مشترک گفته می شود زیرا همه کاربران شبکه برای استفاده از یک منبع، از یک کلمه عبور مشترک استفاده می کنند که امنیت آن پایین است.

در روش **Peer to Peer**، دو نوع دسترسی برای منابع می توان تعیین کرد:

- **Read Only**  
منبع یا فایل به اشتراک گذاشته شده فقط قابل خواندن است.
- **Full**  
دسترسی کامل به منبع یا فایل به اشتراک گذاشته شده است که شامل خواندن، نوشتن حذف کردن و ... است.

ویندوزهای ۹۵، ۹۸ و ME فقط می توانند از سطح امنیتی مشترک استفاده کنند.

در مدل امنیتی سطح کاربر، برای استفاده سایر کاربران از منابع یک رایانه، برای هر یک از کاربران یک حساب جداگانه باز می شود و اطلاعات کاربری و دسترسی آنان را تعیین می کند. بنابراین در شبکه های **Peer to Peer** برای استفاده یک کاربر از منابع سایر رایانه ها لازم است مشخصات و دسترسی وی بر روی تمام رایانه ها تعریف شود که امری دشوار است.



عملکرد	محرور	سطح عامل
بازکردن، مشاهده و خواندن فایل	Read	Access
بازکردن، خواندن و نوشتن در فایل	Write	
ایجاد فایل جدید	Create	
مشاهده فهرست فایل‌های یک دایرکتوری	File Scan	
حذف فایل	Erase	
تغییر نام یا مشخصات فایل	Modify	
خواندن و کپی کردن فایل	Read	Windows Server 2003
اجرای فایل	Execute	
ایجاد فایل جدید	Write	
حذف فایل	Delete	
تمام اختیارات بالا	Full Control	
عدم دسترسی به منابع	No Access	

جدول ۱۱: سطوح دسترسی شبکه

در شبکه‌های Client-Server اطلاعات تمام کاربران بصورت متمرکز در یک رایانه نگهداری می‌شود و مدیر شبکه می‌تواند بصورت متمرکز دسترسی کاربران مختلف را به منابع مختلف موجود در شبکه از طریق سطح امنیتی کاربر تعیین کند (Single Sign On). نسخه‌های مختلف ویندوزهای NT، 2000، XP و 2003 اگر در شبکه‌های Server Base استفاده شوند از سطح امنیتی کاربر استفاده می‌کنند.

سیستم عامل‌های مختلف شبکه، سطوح دسترسی کاربران و گروه‌ها را با ویژگی‌های مختلفی تعیین می‌کنند. در جدول (۶-۱) انواع مجوزهای دسترسی در برخی از سیستم عامل‌های شبکه ارائه شده است.

## ۶-۹ استفاده از دیواره آتش (Firewall)

در شبکه‌هایی که به شبکه‌های اینترنت یا سایر شبکه‌های بزرگ متصل می‌شوند، امنیت شبکه در مقابل کاربران خارجی اهمیت پیدا می‌کند. در این موارد برای تامین امنیت شبکه از دیواره آتش (Firewall) سخت افزاری یا نرم افزاری در نقطه اتصال شبکه به خارج استفاده می‌شود.



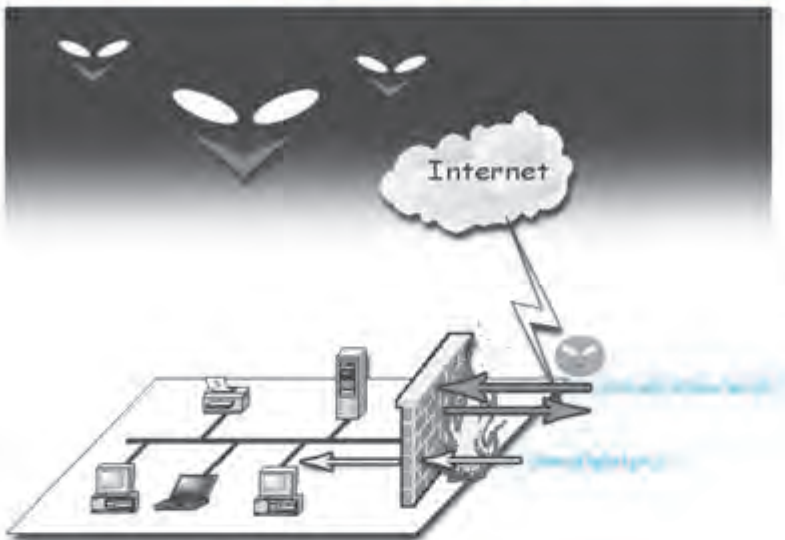

شکل (۲-۶) دیوار آتش در محافظت از شبکه داخلی

سیستم امنیتی را که برای محافظت از شبکه داخلی در مقابل نفوذ افراد از خارج شبکه طراحی شده است، اصطلاحاً دیوار آتش می‌گویند. دیوار آتش مجموعه‌ای از نرم‌افزارها و سخت‌افزارهایی است که برای محافظت از شبکه داخلی و محافظت از اطلاعات کاربران شبکه نصب می‌شود. دیوار آتش از ارتباط مستقیم بین کاربران شبکه محلی و کاربران اینترنتی دیگر جلوگیری کرده و خود به عنوان یک حایل این ارتباط را برقرار می‌نماید. دیوار آتش کلیه اطلاعاتی را که وارد شبکه می‌شود مورد بررسی قرار داده و مشابه شکل (۲-۶) فقط درخواستهای مجاز و بی‌خطر را به داخل شبکه هدایت می‌کند و با این روش شبکه را در مقابل نفوذ هکرها، ویروس‌ها و دیگر خطرات احتمالی محافظت می‌نماید. معمولاً شما به عنوان یک کاربر اینترنت از وجود دیوار آتش اطلاعی ندارید ولی گاهی اوقات ممکن است که در استفاده از بعضی از نرم‌افزارهای اینترنتی دچار مشکل شوید و آن نرم‌افزار به شما اعلام می‌کند که احتمالاً شما پشت یک دیوار آتش هستید. در اینگونه مواقع شاید نتوانید از خدمات آن نرم‌افزار اینترنتی استفاده کنید زیرا دیوار آتش تشخیص داده است که استفاده از این نرم‌افزار برای شبکه محلی خطرناک است. در اینگونه مواقع باید با قسمت پشتیبانی شبکه خود تماس بگیرید تا برای رفع مشکل شما راهنمایی کنند.



## ۶-۷ فعال و غیرفعال کردن دیوار آتش ویندوز XP

ویندوز XP برای حفاظت بیشتر رایانه در مقابل خطرات و تهدیدهای نرم‌افزارها و افراد غیرمجاز، دیوار آتش پیش بینی شده است که اغلب به صورت پیش فرض فعال است و توصیه می‌شود که این قابلیت همواره فعال باشد. برای فعال کردن یا غیر فعال کردن دیوار آتش ویندوز با کاربر مدیر سیستم وارد رایانه شده و مراحل زیر را دنبال می‌کنیم :

از پنجره Control panel برنامه Windows Firewall را اجرا می‌کنیم و سربرگ General را انتخاب می‌کنیم.

مشابه شکل (۳-۶) برای فعال کردن دیوار آتش گزینه On (recommended) را انتخاب می‌کنیم و برای غیرفعال کردن دیوار آتش گزینه Off (not recommended) را انتخاب می‌کنیم و دکمه  را کلیک می‌کنیم.



شکل (۳-۶) فعال کردن دیوار آتش ویندوز XP



## ۸-۶ استفاده از پروتکل های امنیتی

در شبکه های بزرگ مانند شبکه جهانی اینترنت، امنیت اطلاعات در حال عبور اهمیت پیدا می کند. زیرا در این شبکه ها افراد مختلف می توانند اطلاعات ارسالی از یک رایانه را به رایانه های دیگر در بین راه دریافت کرده و استفاده کنند. برای حل این مشکل از پروتکل های امنیتی استاندارد برای رمز گذاری اطلاعات ارسال شده استفاده می شود. برخی از پروتکل های امنیتی عبارتند از :

- **IPSec**  
برای رمز گذاری اطلاعات در شبکه های محلی استفاده می شود.
- **SSL**  
برای رمز گذاری اطلاعات ارسال شده از طریق وب استفاده می شود.
- **Kerberos**  
برای رمز گذاری اطلاعات هویتی کاربران در ویندوز استفاده می شود.

علاوه بر تدابیر امنیتی گفته شده در این فصل، در شبکه های مهم و حساس مسائل دیگری نیز از اهمیت بالایی برخوردارند. مانند امنیت در مقابل نفوذ ویروس ها و هکرها، تهیه نسخه پشتیبان از اطلاعات و امنیت فیزیکی شبکه و اطلاعات موجود در آن. در شبکه های حساس و مهم، مدیر شبکه و مدیران ارشد موسسات تدابیر امنیتی شدید و خاص خود را اعمال می کنند. علاقه مندان می توانند برای اطلاعات بیشتر به مراجع معتبر رجوع کنند و از مراکز شبکه سازمانهای مختلف بازدید بعمل آورند.





## ۹-۶ خواندن و درک متن انگلیسی

متن زیر را که بخشی از راهنمای ویندوز XP در باره برنامه Security Center واقع در Control Panel است مطالعه کرده و سپس به سئوالات پاسخ دهید.

### The Security Center

Use the Security Center to check your security settings and learn more about how to improve the security of your computer with Windows Firewall, Automatic Updates, and antivirus software.

#### Windows Firewall

Windows Firewall is on by default and helps protect your computer against viruses and other security threats, such as intruders who might try to access your computer over the Internet.

#### Automatic Updates

With Automatic Updates, Windows can routinely check for the latest important updates for your computer and install them automatically.

- ۱- با توجه به متن کاربرد Security Center را توضیح داده و سپس این برنامه را اجرا کنید و درباره توضیحات داده شده در متن تحقیق کنید.
- ۲- کاربرد Automatic Updates را توضیح دهید، به روزرسانی خودکار ویندوز را فعال کنید.
- ۳- برای کاهش خطر دسترسی افراد و برنامه‌های غیر مجاز به رایانه چه کاری باید انجام داد؟

### آزمون تشریحی

- ۱- مفهوم و لزوم امنیت شبکه را توضیح دهید.
- ۲- تحقیق کنید سیستم‌های امنیتی شبکه امروزه چگونه شده است؟
- ۳- روش‌های اصلی امنیت شبکه را نام ببرید سپس تحقیق کنید که هر یک بر امنیت شبکه شما چه استفاده‌ای قرار می‌گیرد؟
- ۴- روش محافظت با کلمه عبور چگونه است شبکه را برقرار می‌کند؟
- ۵- ویندوز از چه مدل‌هایی امنیتی برای شبکه استفاده می‌کند؟ توضیح دهید.
- ۶- استفاده از پروتکل‌های امنیتی چگونه است شبکه را تضمین می‌کند؟



- ۶- طرز کار دیواره آتش را توضیح دهید و نقش آن را در برقراری امنیت شبکه بیان کنید.  
۸- بررسی کنید در آموزشگاه محل تحصیل شما از چه دیواره آتش و تجهیزات امنیتی دیگر استفاده می‌شود چرا؟

## آزمون چهارگزینه‌ای

- ۱- کدام گزینه باعث کاهش امنیت شبکه می‌شود؟  
الف - الزام کاربران به استفاده از کلمه عبور پیچیده  
ب - تعیین مدت اعتبار کلمه عبور و اجبار کاربر به تغییر آن  
ج - اعطای اختیارات کامل به کاربر برای تعیین آزادانه کلمه عبور دلخواه  
د - سلب اختیار تغییر کلمه عبور از کاربر  
چرا؟ غیر فعال کردن هفتگی بک‌آپ کاربر در شبکه از کدام گزینه استفاده می‌شود؟  
الف - Password Never Expire  
ب - Account is Disable  
ج - Account is Enable  
د - User Cannot Change Password  
۲- مدل امنیتی سیستم عمل ویندوز سرور ۲۰۰۳ چیست؟  
الف- در شبکه‌های Server Base مدل Share Level  
ب- در شبکه‌های Server Base مدل User Level  
ج- همیشه User Level  
د- همیشه Share Level  
۳- مدل امنیتی مورد استفاده در ویندوز XP کدام است؟  
الف - Share Level  
ب - User Level  
ج - Share Level و User Level باهم  
د - هیچکدام  
۵- کدام مدل امنیتی مورد استفاده در سیستم‌عامل‌های ویندوز برای شبکه از امنیت بالاتری برخوردار است؟  
الف - Share Level  
ب - User Level  
ج - Share Level و User Level باهم  
د - هیچکدام  
۶- برای تعیین هویت کاربران شبکه، کدام پروتکل امنیتی در سیستم‌عامل شبکه ویندوز ۲۰۰۰ سرور مورد استفاده قرار می‌گیرد؟  
الف - IPsec  
ب - SSL  
ج - Kerberos  
د - User Level

## فصل هفتم

### توانایی کار با اینترنت

#### هدفهای رفتاری :

پس از مطالعه این فصل از فراگیر انتظار می رود که :

- مفاهیم شبکه جهانی وب ، فرایوند ، فوق متن ، فوق رسانه ، صفحه وب ، وب سایت ، Home Page را تعریف کند.
- نحوه آدرس دهی صفحات وب را بیان کند.
- تنظیمات اتصال به اینترنت را انجام دهد.
- نرم افزار IE را برای استفاده از اینترنت بکار گیرد.
- تنظیمات نرم افزار IE را انجام دهد.
- سایت‌های مورد علاقه خود را در Favorites ذخیره کند.
- صفحات وب مشاهده شده را از History مشاهده کند.
- تصاویر و صفحات وب را بر روی دیسک ذخیره کند.
- فایل های مورد نظر را از اینترنت دریافت کند.
- عملیات جستجو در وب را انجام دهد.

زمان نظری : ۲ ساعت

زمان عملی : ۱۰ ساعت





## ۷-۱-۱ آشنایی با مفاهیم مقدماتی اینترنت

برای اینکه بتوانیم به نحو بهتری از شبکه جهانی اینترنت استفاده نماییم لازم است ابتدا با مفاهیم اولیه‌ای مانند شبکه اینترنت، شبکه جهانی وب، پروتکل‌های اینترنتی، URL، ISP، اشتراک اینترنت و غیره آشنا شویم و سپس با نحوه تنظیم و ایجاد ارتباط با اینترنت و کار با نرم‌افزار **Internet Explorer** آشنا شویم.

### ۷-۱-۱-۱ شبکه اینترنت (Internet)

اینترنت بزرگترین شبکه رایانه‌ای جهان است که از میلیون‌ها رایانه شخصی، مسیریاب (Router) و تجهیزات مخابراتی تشکیل شده است. سابقه ایجاد شبکه اینترنت به سال ۱۹۶۸ بازمی‌گردد. در این سال برای اولین بار شبکه‌ای با نام آرپانت (ARPANET) بین مراکز نظامی ایجاد شد. به تدریج مراکز تحقیقاتی و دانشگاهها به این شبکه متصل شدند و کم‌کم سازمانها و افراد دیگر در سراسر دنیا شبکه‌های محلی خود را به این شبکه بین‌المللی متصل کردند تا شبکه اینترنتی که در حقیقت شبکه‌ای از شبکه‌ها محسوب می‌شود، ایجاد شود. اینترنت ارتباط بین مراکز مهم دانشگاهی و تحقیقاتی، موسسات دولتی، مراکز تجاری و تمامی کاربران را در سراسر جهان فراهم می‌کند و در حقیقت امکان اتصال همگانی را میسر می‌سازد و متعلق به فرد یا گروه خاصی نمی‌باشد.



شکل ۱-۱-۱ شبکه اینترنت

### ۷-۱-۱-۲ سرویس‌های شبکه اینترنت

شبکه اینترنت در واقع بستری ارتباطی است که می‌توان انواع خدمات و سرویس‌ها را بر روی آن ارائه کرد. از زمان ایجاد این شبکه تاکنون سرویس‌های متنوعی بر روی این شبکه ارائه شده است که برخی از آنها پر استفاده‌تر و مشهورتر هستند و برخی از آنها کمتر استفاده می‌شوند.



برخی از مهمترین خدمات و سرویس‌های شبکه اینترنت عبارتند از :

- شبکه جهانی وب (WWW)
- پست الکترونیک (Email)
- انتقال فایل (FTP)
- گروه‌های خبری (USENET)
- کار با رایانه از راه دور (Telnet)

حقیقت این است که امروزه علاوه بر خدمات فوق، خدمات متنوع دیگری نیز در شبکه اینترنت ارائه می‌شود که برخی از آنها عبارتند از : انتقال صوت از طریق اینترنت (VOIP) یا همان تلفن اینترنتی، پیام‌رسان (Messenger) ، مشاهده تصاویر دوربین‌های زنده، رادیو و تلویزیون اینترنتی، ارسال SMS از طریق اینترنت ، شبکه‌های به اشتراک گذاری فایل بین رایانه‌ها و دهها ایده دیگر که ممکن است در آینده از طریق شبکه اینترنت به عنوان خدمات جدید در اختیار کاربران قرار گیرد.

#### ۴-۱-۷ شبکه جهانی وب

**نور جهان گستر (World Wide Web)** که معمولاً بصورت مختصر WWW نمایش داده می‌شود، به مجموعه اسنادی گفته می‌شود که به صورت صفحات مخصوصی به نام صفحه وب بر روی شبکه اینترنت قرار دارند که به آن **شبکه جهانی وب** نیز می‌گویند.

هر صفحه وب می‌تواند ترکیبی از متن، تصویر، صدا، فیلم و ... باشد. صفحات وب به یکدیگر مرتبط هستند که این ارتباط از طریق فرابوند (Hyperlink) انجام می‌شود.

#### فرابوند (Hyperlink)

ارتباط بین یکی از اجزای یک صفحه وب با تصویر یا متن از همان صفحه یا صفحه وب دیگر را فرابوند می‌گویند.

یک فوق‌پیوند یک قطعه از متن یا تصویر روی صفحه وب است که وقتی روی آن کلیک می‌کنیم معمولاً یکی از موارد زیر اتفاق خواهد افتاد:

- ما را به قسمت دیگر از همان صفحه منتقل می‌کند.
- ما را به صفحه دیگری از آن سایت منتقل می‌کند.
- ما را به صفحاتی از سایتی دیگر منتقل می‌کند.
- یک فایل را دریافت می‌کند.
- یک فایل را اجرا می‌کند.



فرایوند ممکن است به صورت فوق‌متن (Hypertext) یا فوق رسانه (Hypermedia) باشد.

#### فوق متن (Hypertext)

اگر پیوند دو صفحه وب از طریق متن باشد، به این پیوند، فوق‌متن می‌گویند.

فوق متن یک متن متمایز شده است که معمولاً بصورت رنگ خط و با یک رنگ متمایز در صفحه وب مشخص می‌شود. فوق متن امکان اتصال یک صفحه وب به صفحه وب دیگر را فراهم می‌کند. حتی یک فوق متن می‌تواند به عنصری از همان صفحه وبی که در آن قرار دارد، ارتباط برقرار کند.

#### فوق رسانه (Hypermedia)

اگر پیوند دو صفحه وب از طریق تصویر، صدا و غیره باشد، به این پیوند، فوق رسانه می‌گویند.

هر صفحه وب ممکن است توسط پیوندهای فوق‌متنی و یا پیوندهای فوق رسانه‌ای به چندین صفحه وب دیگر متصل باشد که هر کدام از این صفحات وب ممکن است بر روی یک رایانه در گوشه‌ای از دنیا باشند.

**مثال ۱** در شکل (۲-۷) صفحه وبی را مشاهده می‌کنیم که کشور ایران را معرفی می‌کند. در این صفحه تصاویری از نقاط دیدنی کشور ایران قرار داده شده است. در قسمتی از متن آمده است:

پایتخت کشور ایران شهر تهران است.

و عبارت شهر تهران با رنگ متمایز و به صورت زیر خط دار مشخص شده است. یعنی عبارت شهر تهران یک پیوند فوق‌متن (Hypertext) است به این معنی که از طریق آن می‌توانیم به صفحه وبی مراجعه کنیم که حاوی اطلاعاتی در مورد شهر تهران است.

در صفحه وب شکل (۲-۷)، تصاویری از آثار تاریخی ایران را مشاهده می‌کنیم که هر تصویر به صفحه وب دیگری متصل است که آن صفحه وب در مورد این اثر تاریخی توضیحات بیشتری را ارائه می‌کند. بنابراین تصاویر مذکور، پیوند فوق رسانه‌ای (Hypermedia) محسوب می‌شوند.





تصویر ۲-۱-۱: صفحه وب ایران

نکته جالب این است که هر صفحه وب ممکن است در رایانه‌ای از کشوری بسیار دور باشد که ما با یک کلیک ماوس می‌توانیم آن صفحه را دریافت و مشاهده کنیم. باید توجه کرد که وب به معنی کل اینترنت نیست و همانطور که گفته شد در شبکه جهانی اینترنت، سرویس‌ها و امکانات مختلفی وجود دارد که یکی از پرکاربردترین آنها سرویس وب است.

#### ۲-۱-۲ نرم‌افزار مرورگر وب (Web Browser)

با ساختار و مفهوم شبکه جهانی وب آشنا شدیم. در این قسمت با نرم‌افزار مرورگر وب آشنا می‌شویم.

##### مرورگر وب (Web Browser)

نرم‌افزاری که امکان نمایش و حرکت بین صفحات وب را میسر می‌کند، مرورگر وب می‌گویند.

نرم‌افزارهای مرورگر امکان نمایش صفحات وب و حرکت بین صفحات از طریق فوق پیوندها را می‌دهند. از معروفترین نرم‌افزارهای مرورگر می‌توان نرم‌افزار **Internet Explorer** محصول شرکت مایکروسافت و نرم‌افزار **Firefox** محصول شرکت **Mozilla** را نام برد.

#### ۲-۱-۳ پروتکل‌های انتقال اطلاعات

در شبکه جهانی وب، برای انتقال اطلاعات بین رایانه‌ها از قراردادهای استاندارد می‌شود که پروتکل نامیده می‌شوند، استفاده می‌شود. مهمترین پروتکل‌های انتقال اطلاعات عبارتند از: **HTTP** و **FTP**.



#### ۷-۱-۵-۱ پروتکل HTTP

پروتکل HTTP مخفف عبارت Hypertext Transfer Protocol (پروتکل انتقال فوق‌متن) است.

فرض کنید که مرورگر وب شما می‌خواهد از یکی از سایتهای اینترنتی یک صفحه وب را دریافت کند. مرورگر وب یک درخواست HTTP به رایانه سرویس‌دهنده وب می‌فرستد. رایانه سرویس‌گیرنده این درخواست را دریافت کرده و فایل‌های درخواستی را مطابق پروتکل HTTP به رایانه شما می‌فرستد.

#### پروتکل HTTP

HTTP مجموعه‌ای از قوانین است که برای انتقال فایل در شبکه جهانی وب استفاده می‌شود. فایل‌های فایل انتقال با پروتکل HTTP عبارتند از: فایل‌های متنی، گرافیکی، صوتی، تصویری و با هر نوع فایل چند رسانه‌ای دیگر.

#### ۷-۱-۵-۲ پروتکل FTP

پروتکل FTP مخفف عبارت File Transfer Protocol (پروتکل انتقال فایل) است.

FTP معمولاً برای انتقال فایل‌های صفحات وب از روی رایانه طراح صفحات وب به روی رایانه سرویس‌دهنده (Server) استفاده می‌شود. این سرویس همچنین برای دریافت فایل (Download) از روی سرویس‌دهنده‌ها مورد استفاده قرار می‌گیرد.

#### پروتکل FTP

FTP مجموعه‌ای از قوانین است که برای انتقال فایل در شبکه جهانی وب استفاده می‌شود. این پروتکل برای دریافت فایل (Download) در شبکه اینترنت استفاده می‌شود.

#### ۷-۱-۶ آشنایی با صفحه وب (Web Page)

صفحات وب فایل‌های متنی هستند که اغلب توسط زبان استاندارد HTML (Hypertext Markup Language) ایجاد می‌شوند.<sup>۱</sup> فایل‌های HTML معمولاً از یکسری دستورالعمل تشکیل شده‌اند که این دستورالعمل‌ها نحوه نمایش متن و تصویر را در صفحه وب مشخص می‌کنند و تعیین می‌کنند که چه کلماتی به صورت فوق‌متن هستند و پیوند آنها را با صفحات دیگر

<sup>۱</sup>- امروزه تکنولوژی صفحات وب بسیار پیشرفت کرده است. صفحات وب امروزی ترکیبی از HTML، DHTML، JavaScript، VBScript و تکنولوژی‌های ASP، PHP، CGI، ActiveX، Applet، Flash و... است که صفحات وب را بسیار زیباتر، قدرتمندتر و کاربردی‌تر نموده است. برای کسب اطلاعات بیشتر می‌توانید به کتابهای طراحی صفحات وب مراجعه کنید.



مشخص می‌سازند. در شکل (۷-۳) و شکل (۷-۴) نمونه‌ای از یک صفحه وب و دستورالعمل‌های تشکیل دهنده آن را مشاهده می‌کنید.



شکل (۷-۳) یک صفحه وب



شکل (۷-۴) منبع کدهای یک صفحه وب

### ۷-۱-۷ آشنایی با وب سایت (Web Site)

مجموعه‌ای از صفحات وب مرتبط به هم را که بر روی یک رایانه سرور (Web Server) در شبکه اینترنت قرار داده شده است، **وب سایت** می‌گویند. هر شخصی که به اینترنت دسترسی داشته باشد می‌تواند صفحات وب سایت را مشاهده نماید. معمولاً هر وب سایت متعلق به یک شخص، گروه، شرکت یا موسسه است. صفحات وب یک وب سایت از طریق فایرفاکس پیوند به یکدیگر متصل هستند.





## ۷-۱-۸ آشنایی با Home Page مرورگر

هنگامی که یک نرم‌افزار مرورگر را اجرا می‌کنیم، این نرم‌افزار بصورت پیش‌فرض به یک وب‌سایت متصل می‌شود که اصطلاحاً به آن صفحه اصلی (Home Page) مرورگر می‌گویند. هر کاربر می‌تواند وب‌سایت مورد نظر خود را به عنوان Home Page در نرم‌افزار مرورگر تعریف نماید. معمولاً کاربران وب‌سایتی را به عنوان Home Page تعریف می‌کنند که به آن سایت علاقه داشته و نیاز داشته باشند هر روز آن سایت را مشاهده نمایند.

## ۷-۱-۹ آشنایی با URL و نحوه آدرس‌دهی صفحات وب

امروزه اکثر شرکتها، موسسات و حتی اشخاص در اینترنت، وب‌سایت اختصاصی خود را دارند که در هر کدام از این سایتها تعداد زیادی صفحه وب وجود دارد. اگر یک کاربر بخواهد به یک وب‌سایت یا صفحه خاصی از یک وب‌سایت مراجعه کند، باید آدرس آن صفحه وب را داشته باشد. به همین منظور از (Uniform Resource Locator) برای آدرس‌دهی هر منبع در اینترنت استفاده می‌شود که این منبع می‌تواند یک صفحه وب، یک تصویر و ... باشد.



مثال: URL زیر، آدرس یک صفحه وب در سایت سازمان آموزش فنی و حرفه‌ای کشور است:

<http://www.irantvto.com/index.htm>

صفحه وب      نام دامنه      پروتکل

این آدرس URL از سه قسمت زیر تشکیل شده است:

- قسمت اول - پروتکل (<http://>) عبارت **http://** مشخص می‌کند که پروتکل انتقال فایل‌ها در این سایت **Http** است.
- قسمت دوم - نام دامنه سایت: ([www.irantvto.com](http://www.irantvto.com)) نام رایانه سرور میزبان سایت سازمان آموزشی فنی و حرفه‌ای کشور است که به قسمت **irantvto.com** آن حوزه یا دامنه (Domain) گفته می‌شود. هر شخص، شرکت یا سازمان می‌تواند نام حوزه مورد نظر خود را در اینترنت به ثبت برساند و برای خود سایت اینترنتی ایجاد نماید.
- قسمت سوم - نام صفحه اصلی وب ([index.htm](http://www.irantvto.com/index.htm)) نام صفحه اصلی وب سایت سازمان آموزش فنی و حرفه‌ای کشور است.



مکتوب آدرس دمی فایله در اینترنت سخته تکلیفم آدرس دمی فایله و پونتها بر  
 ستم طبل و بندور است. با این خلوت که در آدرس دمی یک فالر در اینترنت در  
 طلمت \* \* \* در ستم طبل و بندور از طلمت \* \* \* استک می نید.



وب نیز مانند دیگر سرویس های اینترنت بر اساس مدل **سرویس گیرنده - سرویس دهنده** کار می کند. سرویس دهنده، رایانه ای است در اینترنت که در آن صفحات وب ذخیره شده است و سرویس گیرنده همان نرم افزاری است که صفحات وب را دریافت کرده و نمایش می دهد.

### ۱-۱-۱ موتور جستجو (Search Engine)

شبکه اینترنت شامل میلیونها سایت و میلیاردها صفحه وب است. حال اگر بخواهیم در مورد یک موضوع خاص اطلاعاتی را بدست آوریم چگونه در این دریای اطلاعات مطالب مورد نظر خود را پیدا کنیم؟ موتورهای جستجو به کاربران شبکه اینترنت کمک می کنند تا سریعتر و بهتر مطالب مورد نظر خود را جستجو نمایند. موتورهای جستجو برای اینکه بتوانند اطلاعات کاملی در مورد همه سایتهای موجود در اینترنت داشته باشند، به صورت خودکار تمام سایتهای اینترنتی را مورد بررسی قرار می دهند و کلمات و عبارات موجود در این سایتها را در یک بانک اطلاعاتی عظیم نگهداری می کنند تا وقتی یک کاربر در مورد یک یا چند کلمه جستجو می نماید، لیستی از صفحات وبی که این کلمات در آن قرار دارند را در اختیار کاربر قرار دهد. البته این سایتها بسیار هوشمند عمل می کنند و سعی می کنند از میان هزاران یا میلیونها صفحه ای که این کلمات در آن قرار دارند، بهترین و نزدیکترین صفحات را انتخاب کنند و آنها را به شما معرفی نمایند.

از آنجایی که سایتهای اینترنتی مرتباً تغییر می کنند و ممکن است صفحاتی از آنها حذف شود و یا صفحات جدیدی به آنها اضافه شود، موتورهای جستجو موظفند مرتباً خود را بروز رسانی کنند. البته موتورهای جستجو، اطلاعات همه سایتهای وب را در اختیار ندارند، به همین علت است که نتایج جستجو در سایتهای مختلف معمولاً متفاوت است. موتورهای جستجو معمولاً این امکان را به شما می دهند که وب سایت شخصی خود و یا وب سایت شرکت خود را به این موتورها معرفی کنید تا در آینده اگر کسی در موضوعات مربوط به شرکت شما جستجویی را انجام داد، موتور جستجو سایت شما را به عنوان یکی از سایتهای معرفی نماید. به علت اینکه اطلاعات موجود در اینترنت روز به روز افزایش می یابد، جستجو در آنها نیز سخت تر می شود به همین علت مهارت جستجو در اینترنت نیز به عنوان یک تخصص جدید مطرح است.



شکل ۱۲-۱۱: معروفترین موتورهای جستجو که توسط کاربران شناخته می‌شوند.

از معروفترین موتورهای جستجو می‌توان به سایت‌های زیر اشاره کرد:

AltaVista : [www.altavista.com](http://www.altavista.com)  
 Google : [www.google.com](http://www.google.com)  
 MSN : [www.msn.com](http://www.msn.com)

Excite : [www.excite.com](http://www.excite.com)  
 Hotbot : [www.hotbot.com](http://www.hotbot.com)  
 Yahoo : [www.yahoo.com](http://www.yahoo.com)

### ۹-۱-۱۱ آشنایی با ISP

از آنجا که هزینه‌ها و تجهیزات ارتباطی اینترنت برای مصارف خانگی مقرون به صرفه نمی‌باشد لذا شرکت‌های خاصی با تدارک تجهیزات ماهواره‌ای نسبت به برقراری ارتباط با اینترنت اقدام می‌کنند.



شکل ۱۲-۱۲: نحوه عملکرد و استفاده از ISP





این شرکت‌ها حق استفاده از اینترنت را در ساعات معینی تقسیم بندی کرده و بین مشتریان خود از طریق خطوط تلفن توزیع می‌کنند. به اینگونه شرکتها، ارائه کننده خدمات اینترنتی (ISP) (Internet Service Provider) گفته می‌شود. در شکل (۶-۷) نحوه عملکرد و استفاده از ISP را مشاهده می‌کنید.

## ۱۱-۷-۱ آشنایی با اشتراک اینترنت (Account)

در کشور ما کاربران خانگی اغلب از طریق خط تلفن که اصطلاحاً **Dial-Up** گفته می‌شود به اینترنت وصل می‌شوند. برای این منظور می‌توانیم با خریداری کارتهای اعتباری مخصوص (کارت اینترنت) متعلق به یک شرکت ارائه دهنده خدمات اینترنتی (ISP)، نام کاربر (Username) و کلمه عبور (Password) مخصوص خود را دریافت کنیم تا به کمک آن بتوانیم از طریق سایت شرکت مذکور به اینترنت متصل شویم. برای اتصال به سایت شرکت مذکور باید شماره تلفنهای ویژه اینترنت آن شرکت را داشته باشیم (بر روی کارت این شماره درج شده است) کاربر پس از برقراری ارتباط تلفنی از طریق مودم رایانه خود با سایت شرکت و اعلام نام کاربر و کلمه عبور خود می‌تواند وارد اینترنت شده و از امکانات متنوع آن نظیر مشاهده سایت‌های گوناگون، پست الکترونیکی، گفتگوی زنده و ... استفاده کند.

## ۲-۷ تنظیمات اتصال به اینترنت

برای ایجاد یک **اینترنِت** مراحل زیر را انجام می‌دهیم :

در منوی **start** بر روی **ایکن** **Control Panel** کلیک می‌کنیم تا پنجره **Control Panel** باز شود.

اگر این پنجره در حالت کلاسیک نیست در قسمت سمت چپ پنجره بر روی عبارت **Small View**

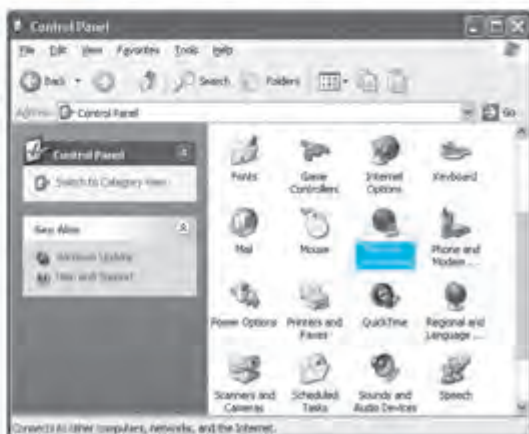

**Classic View** کلیک می‌کنیم.

بر روی **ایکن** **Network Connections** دوبار

کلیک می‌کنیم تا پنجره **Network Connections** ظاهر شود.



در این پنجره لیست ارتباطات ایجاد شده قبلی وجود دارد. برای ایجاد یک ارتباط جدید بر روی دستور **Create a new connection** کلیک می‌کنیم.

شکل (۱۱-۸) پنجره Network Connections



پنجره ویزارد ایجاد ارتباط جدید، مطابق شکل ظاهر می‌شود. دکمه **Next >** را برای ادامه کار کلیک می‌کنیم.

شکل (۱۱-۹) پنجره New Connection Wizard - گام اول



در پنجره بعدی امکان ایجاد ارتباط به اینترنت یا شبکه محلی وجود دارد. گزینه **Connect to the Internet** را انتخاب کرده و دکمه **Next >** را کلیک می‌کنیم.

شکل (۱۱-۱۰) پنجره New Connection Wizard - گام دوم



شکل (۷-۱۱) پنجره (Make New Connection) - قسمت یک

در پنجره بعد گزینه *Setup my connection manually* را انتخاب کرده و دکمه **Next >** را برای ادامه کار کلیک می‌کنید.

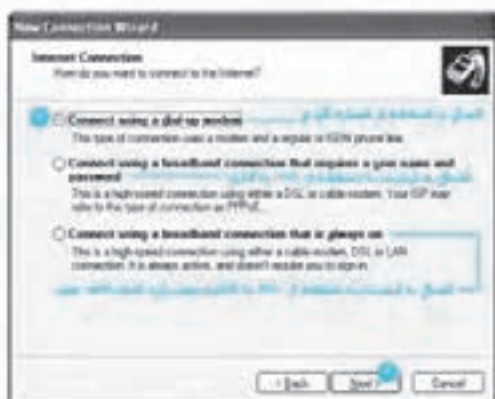

شکل (۷-۱۲) پنجره (Make New Connection) - قسمت چهارم

در پنجره بعد نحوه اتصال به اینترنت را مشخص می‌کنید. از آنجایی که در کشور ما معمولاً اتصال به شبکه اینترنت از طریق شماره‌گیری (Dial-up) صورت می‌گیرد، گزینه *Connect Using a dial-up modem* را انتخاب کرده و دکمه **Next >** را کلیک می‌کنید.



شکل (۷-۱۳) پنجره (Make New Connection) - قسمت پنجم

در این پنجره نام ارتباط را در محل مشخص شده وارد می‌کنید. نام ارتباط هر نامی می‌تواند باشد و معمولاً نام *ISP* را که از آن برای ارتباط استفاده می‌کنید، وارد می‌نمایید. سپس دکمه **Next >** را کلیک می‌کنید.





در پنجره بعدی شماره تلفن اتصال به شبکه (شماره تلفن ISP) را وارد می‌کنیم. پس از وارد کردن شماره تلفن، دکمه **Next** را کلیک می‌کنیم.

شکل ۱۲-۱۲ پنجره New Connection Wizard - مرحله ۱



در پنجره بعدی نام کاربری و کلمه عبور (درج شده روی کارت اینترنت) را در محل های مشخص شده وارد می‌کنیم. اگر در این پنجره نام کاربری و کلمه عبور را وارد نکنیم، هرگاه که بخواهیم به اینترنت متصل شویم، نام کاربری و کلمه عبور از ما پرسیده می‌شود. در این پنجره تنظیمات دیگری نیز وجود دارد که در شکل توضیح داده شده است. برای ادامه کار دکمه **Next** را کلیک می‌کنیم.

شکل ۱۲-۱۳ پنجره New Connection Wizard - مرحله ۲



در پنجره اتمام ایجاد ارتباط، روی دکمه **Finish** برای اتمام کار کلیک می‌کنیم. (تنظیمات بیشتری را می‌توان روی ارتباط ایجاد شده انجام داد که این تنظیمات را در ادامه همین فصل فرا خواهیم گرفت.)

شکل ۱۲-۱۴ پنجره New Connection Wizard - مرحله ۳



## ۳-۷ کار با مرورگر Internet Explorer

پس از آنکه یک ارتباط با اینترنت ایجاد کردیم در صورتیکه مرورگر Internet Explorer را اجرا نماییم، این مرورگر به کمک ارتباط ایجاد شده، به اینترنت متصل می‌شود.



## مرورگر Internet Explorer

## اجرا ساده

- 1 روی آیکن در میز کار ویندوز دوبار کلیک می‌کنیم.
- 2 در منوی روی آیکن کلیک می‌کنیم.
- 3 در نوار کار ویندوز و در قسمت **Quick Launch** که در کنار دکمه قرار دارد، بر روی آیکن کلیک می‌کنیم.

شکل (۳-۱۷) نشان‌دهنده نحوه اجرای مرورگر



- 4 بعد از اجرای مرورگر IE، پنجره **Dial-up Connection** برای اتصال به اینترنت ظاهر می‌شود. در این پنجره در قسمت **Connect to** نام ارتباطهایی که در پنجره **Network Connections** ایجاد کرده‌ایم، نشان داده می‌شود. مورد نظر را از لیست انتخاب کرده و نام کاربری و کلمه عبور به **ISP** که حق اشتراک را از آن تهیه کرده‌ایم، وارد می‌کنیم. دکمه **Connect** را برای برقراری ارتباط با اینترنت کلیک می‌کنیم.

## تکمیل (۳-۱۸) Dial-up Connection

- 5 اگر در پنجره **Dial-up Connection** گزینه **Save Password** (ذخیره کلمه عبور) را فعال کنیم در دفعات بعدی نیازی به وارد کردن کلمه عبور نخواهیم داشت.
- 6 اگر در پنجره **Dial-up Connection**، گزینه **Connect automatically** (اتصال اتوماتیک) را انتخاب کنیم در دفعات بعدی نیازی به کلیک کردن دکمه **Connect** نبوده و عملیات اتصال بصورت اتوماتیک انجام می‌شود.



برای آنکه بتوانیم گزینه **Connect automatically** را انتخاب کنیم، باید کلمه عبور را وارد کرده و سپس گزینه **Save Password** را انتخاب کنیم.

پس از کلیک کردن دکمه **Connect**، ابتدا شماره‌گیری انجام شده و سپس ارتباط با سرویس دهنده اینترنت برقرار می‌شود. سپس نام کاربری و کلمه عبور توسط سرویس دهنده بررسی شده و در صورت داشتن مجوز عبور، امکان ارتباط با اینترنت از طریق ISP برقرار می‌شود. پس از برقراری ارتباط با اینترنت، مرورگر IE به صورت اتوماتیک به صفحه آغازین (Home Page) پیش فرض متصل می‌شود که معمولاً این صفحه آغازین سایت Microsoft است. نحوه تعریف Home Page را در ادامه همین فصل خواهیم دید.

پس از اتصال به اینترنت آیکن  در قسمت سمت راست نوار کار (ناحیه System Tray) ظاهر می‌شود که آیکن دو رایانه کوچک را نمایش می‌دهد. این آیکن نمایانگر برقراری ارتباط با اینترنت است. هنگامی که این آیکن روشن و خاموش می‌شود نمایانگر آنست که اطلاعات در حال ارسال و دریافت است. (روشن شدن رایانه پایین یعنی ارسال اطلاعات و روشن شدن رایانه بالایی یعنی دریافت اطلاعات) اگر روی این آیکن دو بار کلیک کنیم پنجره وضعیت ارتباط ظاهر می‌شود که در آن سرعت اتصال، مدت زمان اتصال و تعداد بایتهای ارسال شده و دریافت شده را نمایش می‌دهد. هرگاه بخواهیم ارتباط با اینترنت را قطع کنیم، دکمه **Disconnect** را از این پنجره کلیک می‌کنیم. سربرگ **Details** توضیحات بیشتری را در مورد اتصال به اینترنت نمایش می‌دهد و دکمه **Close** باعث پنهان شدن این پنجره می‌گردد.

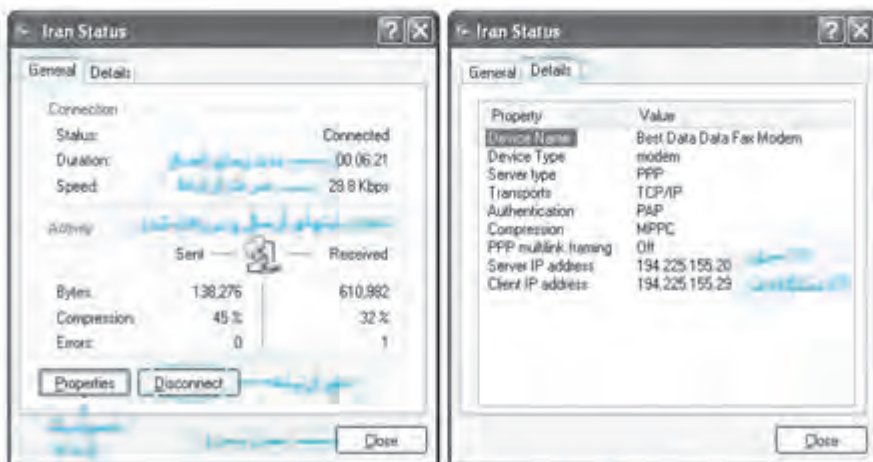





**نکته:** روش دیگری برای اتصال به اینترنت وجود دارد. این روش به صورت زیر است :

- 1. در منوی **Start** روی آیکون **Connect To** کلیک می‌کنیم.
- 2. لیستی از ارتباطات ایجاد شده برای اتصال به اینترنت نمایش داده می‌شود. بر روی ارتباط مورد نظر کلیک می‌کنیم.
- 3. پنجره **Dial-up Connection** مطابق شکل (۱۹-۷) ظاهر می‌شود.
- 4. ادامه عملیات اتصال به اینترنت مشابه روش قبلی است.
- 5. پس از اتصال به اینترنت مرورگر **IE** را اجرا می‌کنیم.

### ۷-۳-۱-۱ آشنایی با پنجره اصلی Internet Explorer

نرم‌افزار **Internet Explorer** از قسمت های زیر تشکیل شده است:



شکل (۲۰) پنجره اصلی IE

#### ۷-۳-۱-۱-۱ نوار عنوان (Title bar)

همانند اکثر برنامه‌های ویندوز، پنجره **IE** نیز نوار عنوان استلدارد ویندوز را دارد. در قسمت سمت چپ نوار عنوان، عنوان صفحه‌ای که هم اکنون در پنجره نمایش داده می‌شود، نوشته شده است. به عنوان مثال اگر سایت **Google** را مشاهده کنیم، نوار عنوان به صورت **Google - Microsoft Internet Explorer** (عبارت **Microsoft Internet Explorer** در انتهای همه عنوان‌ها می‌آید).



### ۷-۳-۱-۲ نوار منو (Menu bar)

این نوار شامل منوهای **File** (پرونده)، **Edit** (ویرایش)، **View** (نمایش)، **Favorites** (مطلوب)، **Tools** (ابزار) و **Help** (راهنما) می‌باشد که با کاربرد آنها در ادامه همین فصل آشنا خواهیم شد.

File Edit View Favorites Tools Help

شکل ۱۲۱: نوار منو

### ۷-۳-۱-۳ نوار ابزارها (Toolbars)

سه نوار ابزار زیر در پنجره **IE** مشاهده می‌شود:

- نوار ابزار دکمه‌های استاندارد (Standard Buttons)
- نوار ابزار آدرس (Address)
- نوار ابزار پیوندها (Links)

در ادامه با عملکرد دکمه‌های این نوار ابزارها آشنا می‌شویم.

#### ۷-۳-۱-۳-۱ نوار ابزار دکمه‌های استاندارد (Standard Buttons)

در شکل (۷-۲۲) نوار ابزار دکمه‌های استاندارد را مشاهده می‌کنید. این نوار ابزار بصورت پیش‌فرض در پنجره **IE** نمایش داده می‌شود.



شکل ۱۲۲: نوار ابزار دکمه‌های استاندارد

در جدول (۷-۱) عملکرد هر یک از دکمه‌های نوار ابزار استاندارد را مشاهده می‌کنید. در ادامه همین فصل با نحوه کار این دکمه‌ها بیشتر آشنا می‌شویم.

#### ۷-۳-۱-۳-۲ نوار ابزار Address

محل ورود آدرس **URL** صفحات وب است. با وارد کردن آدرس صفحه وب در این قسمت و فشردن کلید **Enter** یا کلیک کردن روی دکمه  که در کنار آن قرار دارد، می‌توانیم صفحه وب مورد نظر را دریافت کرده و آن را در پنجره **IE** مشاهده کنیم.

Address  http://www.aqoode.com  Go

شکل ۱۲۳: نوار ابزار Address



## ۴-۳-۶-۳-۳ ابزارهای لینک (پیوندها)

لیستی از خدمات و امکانات و سایتهای مربوط به مایکروسافت، به صورت یک نوار ابزار بنام **Links** در مرورگر **IE** قرار داده شده است. با کلیک کردن علامتی که در کنار نوار ابزار **Links** قرار دارد لیست **Link** ها باز می شود و با کلیک کردن روی هر آیتم به صفحه وب مربوط به آن متصل می شویم.

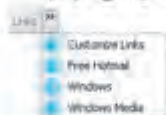
شکل (۲۲-۱۲) نوار ابزار **Links**

دکمه	نام	توضیح
	<b>قبلی</b>	برای مراجعه به صفحات وب مشاهده شده قبلی استفاده می شود. اگر دکمه <b>Back</b> غیرفعال باشد، یعنی صفحه مشاهده شده قبلی در پنجره فعلی وجود ندارد.
	<b>جلو</b>	عملکرد دکمه <b>Forward</b> مشابه دکمه <b>Back</b> است با این تفاوت که با دکمه <b>Forward</b> حرکت به سوی جلو داریم. اگر دکمه <b>Forward</b> غیرفعال باشد، یعنی این صفحه آخرین صفحه است و صفحه بعدی وجود ندارد.
	<b>توقف</b>	برای توقف عملیات دریافت یک صفحه وب ، از این دکمه استفاده می کنیم.
	<b>فراخوانی مجدد</b>	صفحه ای که هم اکنون در پنجره <b>IE</b> نمایش داده شده است را مجدداً فراخوانی می کند.
	<b>صفحه آغازین</b>	صفحه وب سایت پیش فرض را در پنجره <b>IE</b> نمایش می دهد.
	<b>جستجو</b>	امکان انواع جستجو را در اینترنت می دهد و می توان یک صفحه وب، آدرس شخص یا هر موضوع دیگری را توسط این دکمه جستجو کرد.
	<b>سایتهای مورد علاقه</b>	آدرس سایتهای مورد علاقه در پوشه ای به نام <b>Favorites</b> نگهداری می شود. برای مشاهده این پوشه و اتصال به سایتهای مطلوب از دکمه <b>Favorites</b> استفاده می شود.
	<b>تاریخچه</b>	همه صفحات وبی که در مرورگر <b>IE</b> مشاهده می کنیم بر روی دیسک سخت ذخیره می گردد تا کاربر بتواند صفحات و سایتهایی را که قبلاً مشاهده کرده است ، مجدداً مشاهده نماید. مشاهده این صفحات به کمک دکمه <b>History</b> انجام می شود.
	<b>چاپ</b>	صفحه وبی را که در پنجره فعلی نمایش داده می شود، چاپ می کند.





### ۴-۳-۱-۲ پنجره نمایش صفحه وب

در پایین نوار منو و نوار ابزارها، پنجره نمایش محتویات صفحات وب قرار دارد. در این قسمت صفحه وبی که آدرس آن در قسمت نوار آدرس تایپ شده است، نمایش داده می‌شود. اگر صفحه وب نمایش داده شده، بیش از یک صفحه باشد، نوار پیمایش (Scroll bar) در کنار این پنجره نمایش داده می‌شود که با بالا و پایین بردن این نوار توسط ماوس یا توسط کلیدهای جهت دار صفحه کلید، می‌توان کل صفحه وب را مشاهده کرد.

### ۵-۳-۱-۷ نوار وضعیت (Status Bar)

نوار وضعیت در پایین‌ترین قسمت از پنجره IE قرار دارد. نوار وضعیت، در حالت‌های مختلف، متن‌های مختلفی را نمایش می‌دهد. اما مهمترین کاربرد نوار وضعیت آن است که می‌توان آدرس پیوند یک فوق متن یا یک تصویر را در آن مشاهده کرد. هنگامی که اشاره‌گر ماوس را روی یک فوق متن می‌بریم، در نوار وضعیت آدرس پیوند صفحه وبی که با کلیک کردن روی این فوق متن به آن متصل می‌شویم، نمایش داده می‌شود. این امکان به ما کمک می‌کند قبل از آنکه به یک پیوند مراجعه نماییم اطلاع پیدا کنیم که آن پیوند در کدام سایت است و از چه نوعی است مثلاً متوجه شویم که این پیوند ما را به یک صفحه وب متصل می‌کند یا به یک فیلم و یا یک تصویر.



در نوار وضعیت قسمتی برای نمایش وضعیت ارتباط با اینترنت در نظر گرفته شده است که اگر ارتباط با اینترنت قطع باشد یا اصطلاحاً در حالت Offline باشیم آیکن  نمایش داده می‌شود.



وضعیت ارتباط با اینترنت  
آدرس پیوند که ماوس بر روی آن قرار داده  
شکل ۲۲-۳-۱ نوار وضعیت

### ۴-۳-۲ شناسایی اصول دسترسی به یک آدرس وب

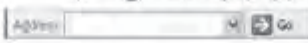
برای اتصال به اینترنت، برای دسترسی به یک وب سایت به صورت زیر عمل می‌کنیم:

- ۱ روی آیکن  در محیط کار ویندوز دوبار کلیک می‌کنیم.
- ۲ آدرس URL سایت را در قسمت  تایپ می‌کنیم.
- ۳ کلید Enter را می‌زنیم یا بر روی  کلیک می‌کنیم تا پس از مدت کوتاهی وب سایت بر روی صفحه ظاهر شود.

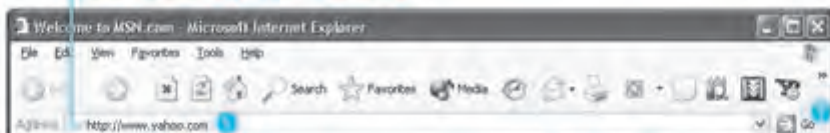

شکل (۶-۲۶) وارد کردن آدرس سایت در قسمت URL

به نکات زیر در هنگام وارد کردن آدرس URL توجه کنید :

- در هنگام وارد کردن URL نیازی به تایپ کردن قسمت **http://** نیست زیرا این قسمت آدرس را پس از زدن کلید **Enter** ، مرورگر به صورت خودکار به آدرس شما اضافه می کند.
- اگر آدرس دلخواه شما بصورت **http://www.نامسایت.com** باشد ، کافیست **نامسایت** را تایپ کرده و به جای زدن کلید **Enter** ، کلیدهای **Ctrl + Enter** را فشار دهید. در اینصورت مرورگر عبارت **http://www.** را به ابتدای **نامسایت** و عبارت **.com** را به انتهای آن اضافه کرده و سپس وب سایت را نمایش می دهد.

### ۴-۳-۷ دلایل عدم مشاهده یک وب سایت

با نحوه مراجعه به یک وب سایت آشنا شدیم. بعضی اوقات به جای اینکه به وب سایت مورد نظر خود متصل شویم، صفحه ای مانند شکل (۷-۲۷) ظاهر می شود که در آن عبارت

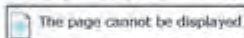

(این صفحه قابل نمایش نیست) نمایش داده شده است.

در اینصورت ممکن است یکی از موارد زیر اتفاق افتاده باشد :

- **ارتباط اینترنت با اینترنت قطع شده باشد**  
در صورتیکه علامت  در سینی ویندوز وجود نداشته باشد، به این معنی است که ارتباط با اینترنت قطع شده و باید مجدداً شماره گیری شود.
- **سرویس اینترنت ISP از کار افتاده باشد**  
در صورتیکه هیچ URL دیگری نیز نمایش داده نمی شود، احتمالاً اینترنت ISP قطع شده است. برای اطمینان از وصل بودن اینترنت ISP با قسمت پشتیبانی ISP خود تماس بگیرید.
- **آدرس وب سایت درست تایپ نشده باشد**  
باید بررسی کنیم که آدرس URL مورد نظر ما به دقت وارد شده باشد، در صورتیکه آدرس اشتباه تایپ شده بود آن را اصلاح کرده و کلید **Enter** را می زنیم.



### • وبسایت دچار مشکل شده باشد

در صورتیکه وبسایتهای دیگر را می‌توانید مشاهده کنید و فقط یک وبسایت خاص را نمی‌توانید مشاهده نمایید، ممکن است برای آن وبسایت مشکلی پیش آمده باشد. هر وبسایت بر روی یک رایانه در گوشه‌ای از دنیا قرار دارد که ممکن است برای این رایانه و یا ارتباط آن با اینترنت مشکلی پیش آمده باشد. اگر چه برای سایتهای معروف و بزرگ دنیا نظیر **Yahoo** این اتفاق به ندرت پیش می‌آید.

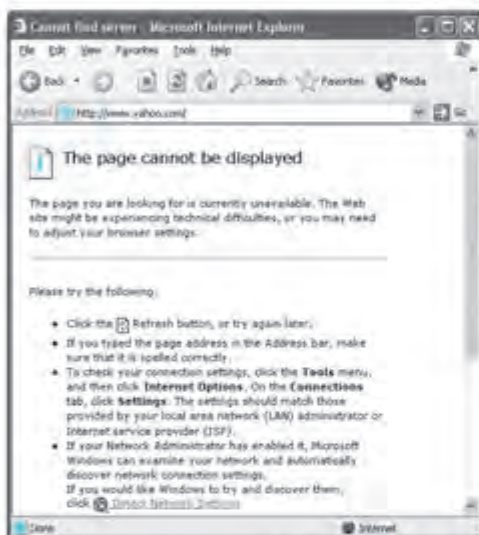

در صورتیکه هیچ یک از موارد فوق اتفاق نیافتاده بود، کلید **F5** از صفحه کلید را زده و یا دکمه  را کلیک می‌کنیم تا مرورگر مجدداً صفحه مورد نظر را دریافت کند.

کتابخانه شماره ۱۳۶/۱۴۶-۱

### ۴-۳-۷ بازگردن یک پیوند

برای بازگردن یک پیوند بصورت زیر عمل می‌کنیم :

- روی آیکن  در محیط کار ویندوز دوبار کلیک می‌کنیم.
- آدرس وبسایت دلخواه را (مثلاً **Yahoo**) در نوار آدرس  تایپ کرده و کلیدهای **Ctrl + Enter** را فشار می‌دهیم تا وبسایت **http://www.yahoo.com** در پنجره مرورگر نمایش داده شود. (ممکن است چند ثانیه طول بکشد تا سایت **Yahoo!** نمایش داده شود)
- در پنجره مرورگر با حرکت دادن ماوس به روی اشکال یا متن‌ها می‌توان، متن‌ها یا اشکالی که دارای پیوند به صفحات دیگر هستند را پیدا کرده و با کلیک روی آنها، صفحات وب مربوط به آنها را مشاهده کرد. با حرکت دادن ماوس بر روی متن‌هایی که بصورت  هستند اشاره‌گر ماوس به صورت  تغییر شکل می‌دهد که نشان دهنده یک پیوند است و با کلیک بر آن پیوند مربوطه نمایش داده می‌شود.









این دکمه را کلیک کنید تا به صفحه [Yahoo! Photos](#) بروید.

شکل (۱۱-۲۸) سایت [Yahoo!](#) ، کمک و روی آبی از [Yahoo! Photos](#)



شکل (۱۱-۲۹) صفحه [Yahoo! Photos](#)

با کلیک کردن بر روی هر متن صفحه مربوط به آن متن نمایش داده می‌شود. مثلاً با کلیک کردن بر روی [Yahoo! Photos](#) ، صفحه مقابل ظاهر می‌شود.

- برای مشاهده صفحه قبلی دکمه  را کلیک می‌کنیم. در واقع به کمک دکمه‌های  و  می‌توانیم بین صفحات مشاهده شده حرکت کنیم. وقتی به صفحه قبل مراجعه می‌کنیم مشاهده می‌کنیم که فوق متن  از رنگ آبی به  تغییر رنگ داده است. این تغییر رنگ به این معنی است که ما قبلاً صفحه مربوط به این فرآیند را مشاهده کرده‌ایم.

در هنگام کمک یا صحبت وب نکات زیر را به خاطر داشته باشید:

- تشخیص متن‌هایی که به صورت فوق متن و دارای پیوند هستند، ساده است. معمولاً این متن‌ها به صورت متمایز و رنگی و زیر خطدار نمایش داده می‌شوند اما برای تشخیص تصاویر دارای پیوند باید ماوس را روی آنها برد و در صورت تغییر شکل اشاره‌گر ماوس به صورت یک دست  ، مشخص می‌شود که آن تصویر دارای پیوند است.



- وقتی متن‌هایی را که به صورت فوق متن هستند کلیک می‌کنیم و صفحه وب مربوط به آنها را مشاهده می‌کنیم، اگر دکمه را کلیک کنیم، مشاهده می‌کنیم که رنگ فوق متن تغییر کرده است. مثلاً اگر فوق متن در ابتدا بوده، پس از مشاهده صفحه وب مربوط به آن به رنگ تغییر رنگ می‌دهد. از این خاصیت می‌توان تشخیص داد که کدام فوق متن‌ها را مشاهده کرده‌ایم و کدامیک را هنوز مشاهده نکرده‌ایم.
- هر فوق متن یا هر پیوند می‌تواند به هر فایل با قالب خاصی پیوند داشته باشد. یعنی ممکن است یک فوق متن به یک فیلم، صدا یا تصویر و یا یک فایل اجرایی و یا یک فایل فشرده (Zip) اشاره کند. در اینصورت با توجه به نوع فایل موارد زیر بوجد می‌آید:
  - اگر فایل پیوند شده یک فیلم باشد، نرم‌افزار نمایشی مربوط به آن نوع فیلم (مثلاً Windows Media Player) اجرا شده و بتدریج آن فیلم را از اینترنت دریافت کرده و نمایش می‌دهد.
  - اگر فایل پیوند شده یک صدا باشد، نرم‌افزار پخش کننده مربوط به آن نوع صدا (مثلاً Windows Media Player، Real One Player یا Winamp) اجرا شده و بتدریج صدا را از اینترنت دریافت کرده و پخش می‌کند.
  - اگر فایل یک تصویر باشد، در پنجره IE به نمایش درمی‌آید.
  - اگر فایل یک فایل اجرایی یا یک فایل فشرده و یا هر فایل با قالب ناشناخته دیگری باشد، پنجره محاوره‌ای Save as ظاهر شده و می‌توانیم محل ذخیره فایل را روی دیسک مشخص کنیم. سپس پنجره دریافت (Download) آن فایل ظاهر می‌شود که پروسه دریافت را نمایش می‌دهد.

## ۷-۳-۵ حرکت بین صفحات مشاهده شده

ممکن است در یک پنجره IE چندین صفحه وب را مشاهده کرده باشیم، حال اگر بخواهیم به صفحات قبلی مراجعه کنیم، می‌توانیم از دکمه استفاده کنیم و اگر بخواهیم به صفحات بعدی مراجعه کنیم می‌توانیم از دکمه استفاده نماییم.

مثال از حرکت بین صفحات مشاهده شده

ابتدا به سایت Microsoft (<http://www.microsoft.com>) متصل می‌شویم.

سپس به سایت Yahoo! (<http://www.yahoo.com>) متصل می‌شویم.

سپس به سایت Google (<http://www.google.com>) متصل می‌شویم.



شکل ۲-۲۱-۱: عقب رفتن بین صفحات اینترنت

حالا اگر بخواهیم به وب سایت **Yahoo!** باز گردیم یک بار و اگر بخواهیم به وب سایت **Microsoft** باز گردیم دوبار دکمه **Back** را کلیک می‌کنیم.

در کنار دکمه **Back** فلش کوچکی وجود دارد که اگر بر روی آن فلش کلیک کنیم، لیستی از صفحات قبلی که در این پنجره مشاهده کرده‌ایم را به ترتیب مشاهده آنها نمایش می‌دهد که با کلیک کردن روی نام هر سایت، به صفحه مربوط به آن سایت مراجعه می‌کنیم. اگر دکمه **Back** غیرفعال باشد، یعنی به اولین صفحه‌ای که در پنجره فعلی مشاهده کرده‌ایم رسیدیم و صفحه قبلی وجود ندارد.

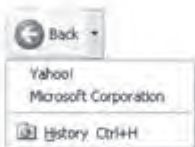

شکل ۲-۲۱-۲: مرورگر در صفحه قبلی

### ۶-۳-۷ باز کردن صفحه وب تر پنجره جدید

گاهی اوقات ممکن است بخواهیم چند وب سایت را به صورت همزمان مشاهده کنیم بصورتی که هر کدام از این سایتها در یک پنجره جداگانه مرورگر قرار داشته باشد.

برای باز کردن صفحه وب تر پنجره جدید ، بصورت زیر عمل می‌کنیم :

- روی آیکن **Internet Explorer** در محیط کار ویندوز دوبار کلیک می‌کنیم.
- به سایت **http://www.yahoo.com** متصل می‌شویم.
- حال کلیدهای **Ctrl + N** را فشار می‌دهیم ، مشاهده می‌کنیم که پنجره جدیدی باز می‌شود که در این پنجره هم سایت **Yahoo!** نمایش داده می‌شود.
- برای مراجعه به سایت دیگر در پنجره جدید، آدرس **http://www.microsoft.com** را وارد می‌کنیم. اکنون در دو پنجره جداگانه می‌توانیم دو سایت **Yahoo!** و **Microsoft** را مشاهده کنیم و صفحات هر سایت را به صورت جداگانه مشاهده کنیم.

### ۷-۳-۷ متوقف کردن دریافت یک صفحه وب

عملیات دریافت یک صفحه وب در قسمت نوار وضعیت به صورت  نمایش داده می‌شود. گاهی اوقات هنگامی که به یک سایت متصل می‌شویم مشاهده می‌کنیم که عملیات دریافت این صفحه بسیار طولانی شده است و از دریافت این صفحه منصرف می‌شویم.





برای اصرار از دریافت یک صفحه وب بصورت زیر عملیات دریافت را متوقف کنیم :

بر روی دکمه  کلیک می‌کنیم، عملیات دریافت صفحه متوقف می‌شود.

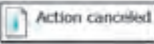
پس از توقف عملیات دریافت یک صفحه وب ، در صورتیکه مرورگر قسمتی از صفحه وب را دریافت کرده باشد ، آن قسمت را نمایش می‌دهد در غیر اینصورت صفحه‌ای با عنوان  (عملیات متوقف شد) را نمایش می‌دهد.

### ۷-۳-۸ بروز رسانی یک صفحه وب

همانطور که گفته شد اگر نمایش یک صفحه وب دچار مشکل شد و نتوانستیم صفحه وب را مشاهده کنیم برای سعی مجدد در دریافت صفحه می‌توانیم از عملیات بروز رسانی استفاده کنیم. عملیات بروز رسانی در دو حالت زیر کاربرد دارد :

- برای مشاهده صفحه وبی که نتوانستیم دریافت نماییم. در این حالت ممکن است عملیات بروز رسانی باعث دریافت صفحه وب شود.
- برای مشاهده صفحه وبی که اطلاعات آن بصورت متناوب تغییر می‌کند، مانند صفحاتی که اخبار در آنها قرار داده می‌شود. در این حالت عملیات بروز رسانی باعث دریافت آخرین صفحه وب می‌شود که ممکن است تغییراتی در آن اعمال شده باشد.

برای بروز رسانی صفحه وبی که بررسی آن در نوار آدرس انجام شده است، بصورت زیر عمل می‌کنیم :

دکمه  را از نوار ابزار IE کلیک می‌کنیم و یا کلید F5 را از صفحه کلید فشار می‌دهیم.

### ۷-۳-۹ مراجعه به سایتهای مشاهده شده به کمک نوار آدرس

مرورگر IE آدرس URL همه سایتهایی که مشاهده کردیم را در محلی به نام History (تاریخچه) نگهداری می‌کند تا در صورت نیاز در آینده بتوانیم به راحتی به آن سایتهای مراجعه کنیم.

برای مراجعه به سایتهای مشاهده شده، یکی از روش‌های زیر را بکار می‌بریم :

روش اول :

دکمه  را از نوار آدرس کلیک می‌کنیم تا لیستی از سایتهای مشاهده شده قبلی نمایش داده شود. در این روش تعداد محدودی از سایتهای مراجعه شده قبلی نمایش داده می‌شود.

دکمه  در لیست باز شده بر روی سایت دلخواه کلیک می‌کنیم تا مرورگر IE به سایت مورد نظر متصل شود.

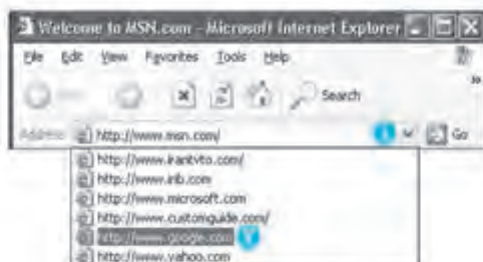

نگار ۲۲۱-۲۲۲: مشاهده و جستجوی سایت‌ها به کمک موتورهای جستجو

### روش دوم

- در نوار آدرس شروع به تایپ قسمتی از آدرس URL سایت مورد نظر می‌کنیم. مثلاً اگر می‌خواهیم به سایت Microsoft متصل شویم، تایپ می‌کنیم **www.m** و مشاهده می‌کنیم لیستی از سایت‌هایی که با حرف **m** شروع می‌شوند نمایش داده می‌شود. در این روش تمامی سایت‌های مراجعه شده قبلی نمایش داده می‌شود.
- در لیست باز شده بر روی سایت دلخواه کلیک می‌کنیم تا مرورگر IE به سایت مورد نظر متصل شود.



نگار ۲۲۱-۲۲۲: مشاهده و جستجوی سایت‌ها به کمک موتورهای جستجو

### ۱-۳-۲ بر کردن یک فرم اطلاعاتی تحت وب

در بعضی از سایتها برای عضو شدن و یا ثبت درخواست یک کالا و موارد دیگر ، یک فرم اطلاعاتی نشان داده می‌شود که باید این فرم را پر کرد تا سایت پاسخگو باشد. یک فرم اطلاعاتی تحت وب شبیه فرمی است که بر روی یک کاغذ به شما داده می‌شود تا اطلاعات خود را در آن وارد نمایید با این تفاوت که در فرم اطلاعاتی تحت وب باید مشخصات خود را تایپ کنید و گاهی اوقات باید بعضی موارد را از منوهای باز شونده انتخاب نمایید. مشخصاتی که در این فرم‌ها وارد می‌شود معمولاً مشخصات شخصی و حداقل یک آدرس Email یا شماره تلفن برای تماس با شما می‌باشد.

به نکات زیر در هنگام وارد کردن یک فرم اطلاعاتی تحت وب توجه کنید :

- بعضی از آیتم‌هایی که در این فرم‌ها قرار دارد آیتم‌های اجباری می‌باشند که بدون وارد کردن آنها فرم از شما قبول نمی‌شود. معمولاً در کنار این آیتم‌ها یک علامت ستاره (\*) قرار داده می‌شود یا این آیتم‌ها با رنگ متفاوتی نشان داده می‌شوند.



- معمولاً آدرس پست الکترونیک شما در این فرم‌ها پرسیده می‌شود تا بعداً سایت بتواند پاسخگوی شما باشد پس حتماً باید آدرس پست الکترونیک خود را دقیق وارد نمایید.
- برای حرکت بین آیتم‌ها باید دکمه **Tab** را فشار دهید تا از یک قسمت به قسمت دیگر بروید.
- معمولاً دکمه‌ای به نام **Reset** برای خالی کردن فرم وجود دارد. این دکمه هنگامی کاربرد دارد که بخواهید کل اطلاعات وارد شده در فرم را پاک کرده و مجدداً وارد نمایید.
- وقتی که فرم تکمیل شد برای ارسال فرم معمولاً دکمه‌ای به نام **submit** بر روی فرم قرار دارد که باید این دکمه را کلیک نمایید.
- قبل از اینکه دکمه **submit** را کلیک کنید یکبار دیگر فرم خود را بررسی کنید تا اطلاعات اشتباه وارد نشده باشد، زیرا پس از زدن دکمه **submit** اطلاعات ارسال می‌شود و در اکثر مواقع دیگر نمی‌توان اطلاعات ارسال شده را اصلاح نمود.

در شکل (۳۴-۷) دو نمونه از فرم‌های تحت وب را مشاهده می‌کنید که از دو سایت مختلف فارسی و انگلیسی گرفته شده است. همانطور که مشاهده می‌کنید بعضی از آیتم‌ها با علامت \* علامت گذاری شده است که این آیتم‌ها حتماً باید پر شوند تا فرم از طرف سایت پذیرفته شود.

## ۷-۲ مشاهده مجدد صفحات وب به کمک History

مرورگر **IE** تمام صفحات وب مشاهده شده را در پوشه‌ای به نام **Temporary Internet Files** بر روی دیسک سخت ذخیره می‌کند. بنابراین می‌توانیم صفحات و آدرس‌هایی را که امروز، روزهای گذشته و هفته‌های گذشته مشاهده کرده‌ایم، حتی بدون متصل شدن به اینترنت مجدداً بصورت **Offline** مشاهده کنیم.

**پایان مشاهده مجدد صفحات وب - عملیات زیر را انجام می‌دهیم:**

- 1. دکمه **History** را کلیک می‌کنیم تا پنجره **History** در سمت چپ پنجره **IE** نمایش داده شود.
- 2. در پنجره **History**، آیتم‌های امروز (Today)، روزهای هفته و هفته‌های گذشته وجود دارد. با کلیک کردن روی هر آیتم، می‌توانیم لیست صفحات وبی را که در آن روز مشاهده کرده‌ایم، ببینیم.





با کلیک کردن روی هر صفحه می‌توانیم دوباره صفحه مورد نظر را مشاهده کنیم. اکثر صفحات را می‌توان بدون اتصال به اینترنت مشاهده کرد زیرا این صفحات بر روی دیسک سخت ذخیره شده‌اند و نیازی به دریافت از اینترنت ندارند ولی ماهیت بعضی از صفحات بصورتی است که باید مجدداً از اینترنت دریافت شوند.

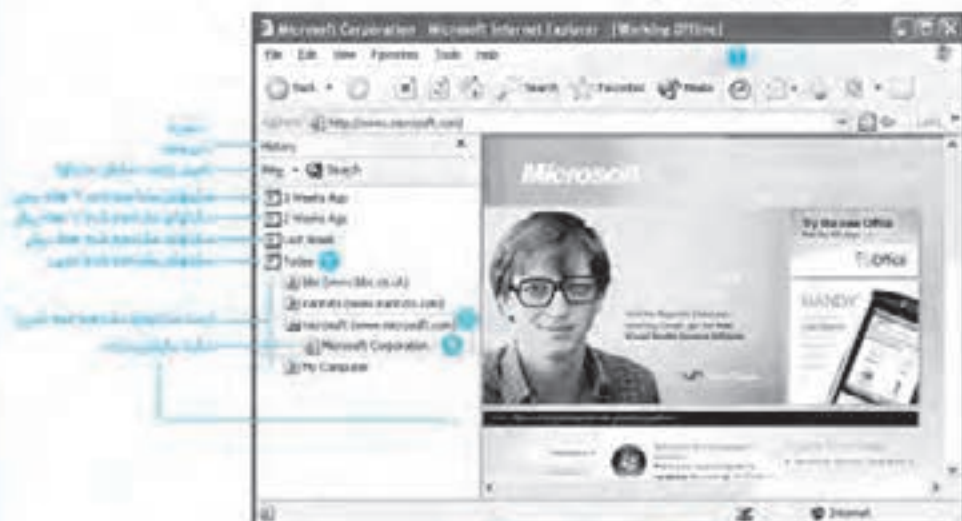

شکل (۷-۲۵) صفحه اینترنتی

ذخیره کردن صفحات وب باعث می‌شود که در مراجعه مجدد به این صفحات، مرورگر IE نیازی به دریافت صفحه از اینترنت نداشته باشد و مشاهده صفحات با سرعت بیشتری انجام شود. به عملیات ذخیره صفحات وب بر روی دیسک سخت برای دسترسی سریعتر در آینده، Cache کردن گفته می‌شود. Cache کردن صفحات وب همیشه توسط IE انجام می‌شود همچنین در رایانه‌های سرویس‌دهنده ISP نیز صفحات مشاهده شده توسط کاربران Cache می‌شود تا در آینده اگر کاربر دیگری این صفحه را درخواست نمود ISP سریعتر صفحه درخواست شده را در اختیار کاربر قرار دهد.

#### عملیات Cache کردن صفحات وب

به عملیات ذخیره کردن صفحات وب بر روی دیسک سخت **Cache** می‌گویند. این عملیات باعث می‌شود که صفحات مورد نیاز در آینده سریعتر بارگذاری شوند.

Cache کردن صفحات وب معمولاً بصورت هوشمند انجام می‌شود و مرورگر IE قبل از اینکه صفحه ذخیره شده را نشان دهد بررسی می‌کند که آیا این صفحه در اینترنت تغییر کرده است یا خیر؟ اگر تغییر کرده بود تغییرات صفحه وب را مجدداً دریافت می‌کند. گاهی اوقات این بررسی به دلایلی



بدرستی انجام نمی‌شود و در این مواقع برای اینکه اطمینان پیدا کنید صفحه‌ای که دریافت می‌کنید واقعاً بروز است می‌توانید از عملیات بروز رسانی (زدن گلد FS و با دکمه Refresh از نوار ابزار) که در قسمت قبل توضیح داده شد، استفاده نمایید.

## ۵-۷ انجام تنظیمات در IE

در این قسمت تنظیمات مختلف نرم افزار IE را مشاهده می‌کنیم.

### ۱-۵-۷ تعریف Home Page

همانطور که قبلاً توضیح دادیم، در هنگام اجرای برنامه IE، این برنامه به صورت خودکار به سایت پیش فرض Home Page متصل می‌شود.

برای تعریف صفحه پیش فرض، [Home Page](#)، عملیات زیر را انجام می‌دهیم:

از منوی Tools، گزینه *Internet Options...* را انتخاب می‌کنیم. پنجره *Internet Options* ظاهر می‌شود. (روش دیگر این است که بر روی آیکن IE بر روی محیط کار راست کلیک می‌کنیم و از منوی میابیر ظاهر شده *Properties* را انتخاب می‌کنیم. در اینصورت پنجره *Internet Options* با نام *Internet Properties* ظاهر می‌شود.) این پنجره شامل ۷ سربرگ است که تنظیمات مختلف برنامه IE از طریق آنها صورت می‌گیرد.



شکل (۳۶-۷) پنجره *Internet Properties*، *Internet Options*



در قسمت **Home Page** سربرگ **General** از پنجره **Internet Options**، آدرس **URL** سایت دلخواه خود را به عنوان **Home Page** وارد کنیم تا از این به بعد، **IE** در شروع کار ابتدا به این آدرس متصل شود.

سه دکمه در قسمت **Home Page** وجود دارد که عملکرد آنها به این شرح است:

- **Use Current**  
این دکمه آدرس **URL** فعلی که در پنجره **IE** در حال نمایش است را به عنوان **Home Page** در کادر متنی **Address** قرار می‌دهد.
- **Use Default**  
این دکمه آدرس **URL** وب سایت شرکت مایکروسافت و صفحه مربوط به **IE** را به عنوان **Home Page** در کادر متنی **Address** قرار می‌دهد.
- **Use Blank**  
اگر از این دکمه استفاده کنیم، از این به بعد **IE** در شروع کار به سایت خاصی متصل نمی‌شود و به صورت پنجره خالی نمایش داده می‌شود و منتظر می‌ماند تا آدرس سایت مورد نظرمان را تایپ کنیم.

## ۲-۵-۷ حذف سوابق سایتهای مشاهده شده

همانطور که گفته شد مرورگر **IE**، آدرس صفحاتی را که در روزهای گذشته به آنها مراجعه کرده‌ایم در پوشه‌ای به نام **History** نگهداری می‌کند.

از حذف سوابق صفحات مشاهده شده از **History** بطوریکه مشخص نشود که قبلاً به چه سایتهایی مراجعه کرده‌ایم، عملیات زیر را انجام می‌دهیم:

از منوی **Tools**، گزینه **Internet Options...** را انتخاب می‌کنیم. پنجره **Internet Options** ظاهر می‌شود.

در پنجره **Internet Options** و در سربرگ **General** روی دکمه **Clear History** کلیک می‌کنیم. در کنار این دکمه محلی برای مشخص کردن تعداد روزهایی که سوابق صفحات نگهداری شوند

در نظر گرفته شده است. به صورت پیش

فرض این مقدار ۲۰ روز است یعنی بعد از

۲۰ روز آدرس سایتهایی که مشاهده کرده‌ایم

را حذف می‌کند. این زمان را می‌توانیم به

سلیقه خود کم یا زیاد کنیم.



این مقدار را می‌توانیم به سلیقه خود کم یا زیاد کنیم.







برای حذف کردن **Cookie** ها از روی رایانه ، عملیات زیر را انجام می دهیم :

- 1 از منوی **Tools**، گزینه **Internet Options...** را انتخاب می کنیم.
- 2 در سربرگ **General** روی دکمه **Delete Cookies...** کلیک می کنیم تا کلیه **Cookie** ها حذف شود.
- 3 برای بستن پنجره **Internet Options** دکمه **OK** را کلیک می کنیم.

### ۵-۵-۷ تنظیم ارتباطات

در قسمت های قبل نحوه ایجاد یک ارتباط جدید را مشاهده کردیم. ممکن است به جای یک ارتباط، از چندین ارتباط استفاده کنیم. در سربرگ **Connections** از پنجره **Internet Options**، امکان تعریف ارتباط جدید و یا حذف و تنظیم ارتباطات وجود دارد. همانطور که در شکل (۳۹-۷) مشاهده می کنیم در سربرگ **Connections**، لیست ارتباطات **Dial-Up** موجود نمایش داده می شود و می توانیم با انتخاب یک ارتباط و کلیک بر روی دکمه **Set Default**، آن ارتباط را به عنوان ارتباط پیش فرض انتخاب نماییم تا در هنگام اتصال به اینترنت، به صورت پیش فرض از آن ارتباط استفاده شود. در ضمن با کلیک بر روی دکمه **Add...** می توان یک ارتباط جدید را ایجاد نمود یا با کلیک بر روی دکمه **Remove** ارتباط انتخاب شده را حذف نمود.



شکل (۳۹-۷) سربرگ **Connections**

در این پنجره سه دکمه رادیویی وجود دارد:

#### • **Never dial a Connection**

با انتخاب این گزینه ، وقتی برنامه **IE** را اجرا می کنیم، عملیات **Dial-Up** انجام نمی شود. این حالت هنگامی کاربرد دارد که رایانه ما از طریق شبکه محلی به اینترنت متصل باشد.



### Dial Whenever a network Connection is not Present

با انتخاب این گزینه ، فقط وقتی عملیات Dial-Up انجام می شود که ارتباط با اینترنت از طریق شبکه محلی برقرار نشود.

### Always dial my default Connection

با انتخاب این گزینه ، همیشه عملیات Dial-Up با ارتباط پیش فرض برای اتصال به اینترنت انجام می شود.

## ۱-۵-۲ تنظیمات Proxy برای ارتباطات Dial-Up

بعضی از سرویس دهنده های اینترنت برای اعمال بعضی محدودیتها و بالا بردن سرعت دسترسی به اینترنت از نرم افزارهایی بنام Proxy Server استفاده می کنند. معمولاً Proxy ها محدودیتهایی در اتصال به سایت های غیرمجاز اعمال می کنند. در ضمن Proxy Server ها به علت Cache کردن اطلاعات دارای سرعت بیشتری هستند. اگر از سرویس دهنده ای استفاده می کنید که آن سرویس دهنده از Proxy Server استفاده می کند، لازم است تنظیمات Proxy را انجام دهید. تنظیم Proxy هر ارتباط بصورت مجزا انجام می شود.

برای انجام تنظیمات Proxy به این ترتیب، عملیات زیر را انجام می دهیم :

- 1 در پنجره Connections ارتباط مورد نظر را از لیست انتخاب می کنیم.
- 2 دکمه Settings را کلیک می کنیم. پنجره Settings مربوط به ارتباط انتخاب شده ظاهر می شود.
- 3 برای وارد کردن آدرس Proxy گزینه Use Proxy Server را انتخاب می کنیم.



- 4 آدرس و پورت مربوط به Proxy Server را وارد می کنیم. تنظیمات این قسمت بستگی به ISP شما دارد. مشخصات این تنظیمات را در هنگام خرید اشتراک اینترنت، به کاربران می دهند.
- 5 برای تنظیمات پیشرفته تر، دکمه Advanced... را کلیک می کنیم.



**۲-۵-۳-۲ تنظیمات Proxy برای ارتباط شبکه محلی (LAN)**

تنظیم Proxy برای ارتباط شبکه محلی مشابه تنظیمات Proxy برای ارتباط Dial-Up است. برای این کار دکمه **LAN Settings...** را از سربرگ **Connections** کلیک می‌کنیم. بقیه تنظیمات مشابه تنظیمات Proxy ارتباط Dial-Up است.

**۲-۵-۳-۲ نمایش و عدم نمایش تصاویر در صفحه وب**

در سربرگ **Advanced** از پنجره **Internet Options** امکانات و تنظیمات ویژه‌ای وجود دارد که به ما اجازه می‌دهد تنظیمات پیشرفته‌ای را بر روی **IE** انجام دهیم. یکی از این امکانات اینست که می‌توانیم تعیین نماییم تصاویر صفحات وب نمایش داده شوند یا خیر؟ معمولاً حجم زیادی از یک صفحه وب را تصاویر در برمی‌گیرند بنابراین این با عدم نمایش تصاویر، سرعت دریافت صفحات وب بسیار بالا خواهد رفت زیرا **IE** فقط متن‌ها را دریافت می‌کند.

برای مثال نشان دادن تصاویر در صفحات وب، عملیات زیر را انجام می‌دهیم:

- ☑ گزینه **Internet Options...** را از منوی **Tools** اجرا می‌کنیم تا پنجره **Internet Options** باز شود.
- ☑ بر روی سربرگ **Advanced** کلیک می‌کنیم.
- ☑ در سربرگ **Advanced** لیستی به نام **Settings** وجود دارد که در این لیست مجموعه‌ای از

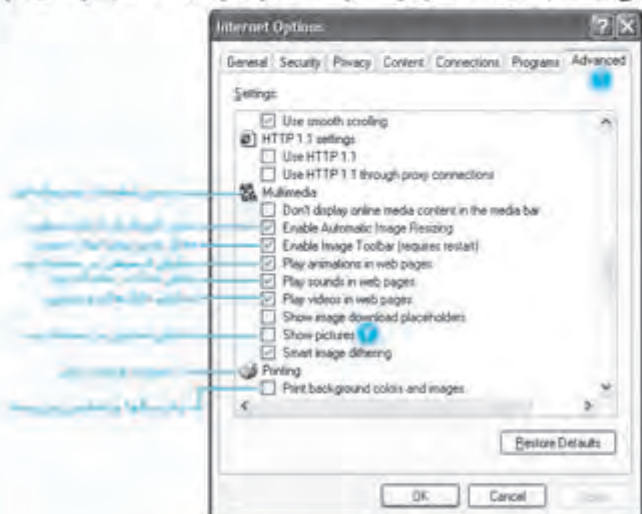

تنظیمات پیشرفته نرم‌افزار **IE** قرار داده شده است. در قسمت **Multimedia** از این لیست، گزینه **Show Picture** را غیرفعال می‌کنیم.

تصویر ۲-۹۱-۲ سربرگ Advanced پنجره Internet options



- ۱۴ در این پنجره تنظیمات پیشرفته دیگری نیز می‌توان انجام داد، اما توصیه می‌شود فقط در موارد خاص از این تنظیمات استفاده کنید. اگر قصد داشتید تنظیمات پیش فرض IE را بازگردانید، دکمه **Restore Defaults** را کلیک کنید.
- ۱۵ در پایان برای ثبت تنظیمات، بر روی دکمه **OK** کلیک می‌کنیم.

### ۷-۵-۷ آشکار و پنهان کردن نوار ابزارها

همانطور که مشاهده کردیم، مرورگر IE در حالت عادی شامل نوار ابزارهای زیر است:

- نوار ابزار دکمه‌های استاندارد (Standard Buttons)
- نوار ابزار آدرس (Address)
- نوار ابزار پیوندها (Links)

در صورتیکه نرم‌افزارهای دیگری بر روی رایانه نصب کرده باشیم ممکن است نوار ابزارهای دیگری به مرورگر IE اضافه شده باشد.

برای آشکار و پنهان کردن نوار ابزارهای موجود، به صورت زیر عمل می‌کنیم:

- ۱۶ از منوی **View** گزینه **Toolbars** را انتخاب می‌کنیم.
- ۱۷ لیست نوار ابزارها نمایش داده می‌شود. اگر در کنار نوار ابزاری علامت **✓** قرار دارد به معنی آن است که آن نوار ابزار هم اکنون در حال نمایش است در غیر اینصورت آن نوار ابزار مخفی است. برای مخفی کردن نوار ابزاری که علامت **✓** در کنار آن قرار دارد بر روی آن کلیک می‌کنیم یا اینکار علامت **✓** از کنار آن برداشته شده و نوار ابزار مورد نظر از پنجره IE مخفی می‌شود.
- ۱۸ برای نمایش مجدد آن نوار ابزار، عملیات فوق را مجدداً انجام می‌دهیم.

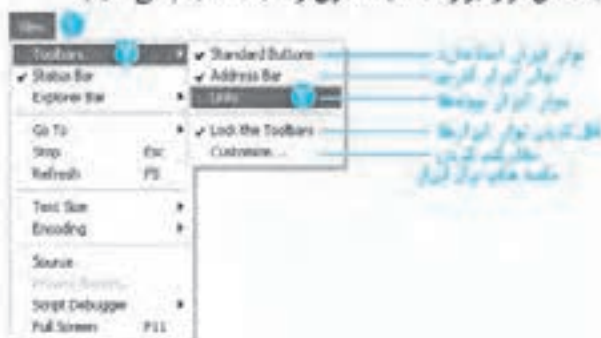

شکل ۱۴-۱۱: منوی ابزارهای موجود

علاوه بر آشکار و پنهان کردن یک نوار ابزار، نرم‌افزار IE به ما امکان اضافه کردن، کم کردن و جابجایی دکمه‌های هر نوار ابزار را می‌دهد.



روی منوی **View** گزینه **Customize** را انتخاب کرده و سپس گزینه **Customize** را انتخاب می‌کنیم.

پنجره **Customize Toolbar** مطابق شکل (۷-۴۳) ظاهر می‌شود. در این پنجره دو لیست جداگانه از دکمه‌ها دیده می‌شود. دکمه‌های سمت چپ دکمه‌هایی هستند که در حال حاضر نمایش داده نمی‌شوند و دکمه‌های سمت راست دکمه‌هایی هستند که هم‌اکنون در نوار ابزار پنجره **IE** نمایش داده می‌شوند. می‌توانیم دکمه‌های دلخواه را از لیست سمت چپ انتخاب کرده و با کلیک کردن دکمه **Add** به لیست سمت راست اضافه کنیم تا در پنجره **IE** نمایش داده شوند. همچنین می‌توانیم دکمه‌هایی که مورد استفاده ما نیستند را از لیست سمت راست انتخاب کرده و به کمک دکمه **Remove** حذف نماییم.



شکل ۷-۴۳ پنجره سازنده دکمه‌های نوار ابزار

در پنجره **Customize Toolbar** تنظیمات مورد نظر را انجام داده و دکمه **Close** را کلیک می‌کنیم.

## ۷-۴ ذخیره سازی تصویر و فایل

در صفحات وب اطلاعاتی اعم از متن، تصویر، فایل و... وجود دارد که ممکن است بخواهیم آنها را بر روی رایانه خود ذخیره کنیم.

### ۷-۴-۱ ذخیره کردن تصاویر صفحات وب

در صفحات وب تصاویری وجود دارند که گاهی اوقات علاقه‌مندیم این تصاویر را بر روی رایانه خود به صورت جداگانه ذخیره نماییم.

برای ذخیره کردن تصویر دلخواه موجود در صفحه وب عملیات زیر را انجام می‌دهیم:

بر روی تصویر مورد نظر در پنجره **IE** راست کلیک می‌کنیم.

از منوی میانبر ظاهر شده گزینه **Save Picture as...** را انتخاب می‌نماییم.





در پنجره محاوره‌ای ظاهر شده، مسیر و نام فایل تصویر را مشخص می‌کنیم تا این تصویر در مکان مشخص شده ذخیره شود.



شکل (۲-۶۲) ذخیره تصویر از روی یک صفحه وب در ویندوز

## ۲-۶-۷ کپی کردن متن و تصویر از یک صفحه وب

ممکن است بخواهیم قسمتی از متن یک صفحه وب را کپی کرده و در یک فایل متنی ذخیره نماییم تا بعدها از این متن استفاده نماییم.

برای ذخیره کردن قسمتی از متن یک صفحه وب، عملیات زیر را انجام می‌دهیم:

کلید سمت چپ ماوس را فشرده و از ابتدا تا انتهای متن مورد نظر می‌کشیم تا این متن انتخاب شود.

بر روی متن انتخاب شده راست کلیک کرده و گزینه **Copy** را انتخاب می‌نماییم و یا کلیدهای **Ctrl + C** را فشار می‌دهیم تا متن مورد نظر به حافظه موقت (**Clipboard**) کپی شود.

حال نرم‌افزار واژه پرداز مورد نظر (مثلاً **WordPad** یا **Microsoft Word**) را اجرا کرده و در این نرم‌افزار از منوی **Edit** گزینه **Paste** را انتخاب می‌کنیم یا کلیدهای **Ctrl + V** را فشار می‌دهیم تا متن مورد نظر از حافظه موقت به نرم‌افزار واژه‌پرداز کپی شود.

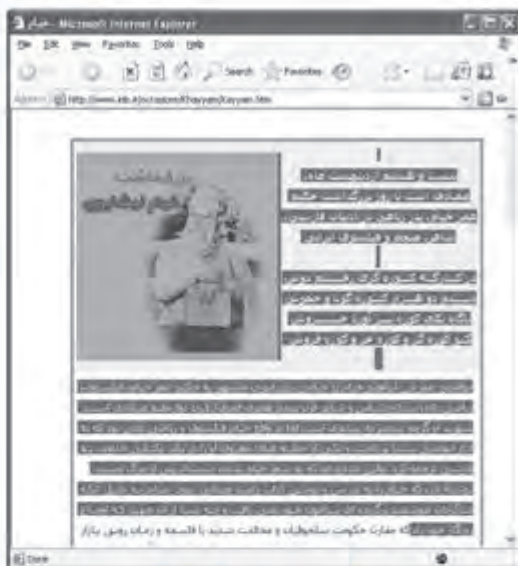

شکل ۱۲-۶۵: کپی کردن متن و تصویر از مستند وب به مایکروسافت ورد

برای کپی یک تصویر از صفحه وب به نرم افزار دیگر ، عملیات زیر را انجام می دهیم :

- ۱۲۶ بر روی تصویر مورد نظر راست کلیک می کنیم.
- ۱۲۷ از منوی ظاهر شده گزینه **Copy** را انتخاب می کنیم تا تصویر به حافظه موقت کپی شود.
- ۱۲۸ نرم افزار گرافیکی مورد نظر (مثلاً **Paint** یا **Photoshop**) را اجرا کرده و در این نرم افزار پس از ایجاد یک فایل جدید، از منوی **Edit** گزینه **Paste** را انتخاب می کنیم یا کلیدهای **Ctrl + V** را فشار می دهیم تا تصویر مورد نظر از حافظه موقت به نرم افزار گرافیکی کپی شود.



شکل ۱۲-۶۶: کپی کردن تصویر از صفحه وب به نرم افزار Paint



### ۲-۴-۷ ذخیره کردن صفحات وب

گاهی اوقات لازم می‌شود صفحه وبی را برای مطالعات بعدی ذخیره و نگهداری کنیم. برای ذخیره صفحه وبی که می‌خواهیم در پنجره **IE** انتخاب کرده می‌شود، عملیات زیر را انجام می‌دهیم:

از منوی **File**، گزینه **Save as** را انتخاب می‌کنیم. پنجره **Save Web page** ظاهر می‌شود.

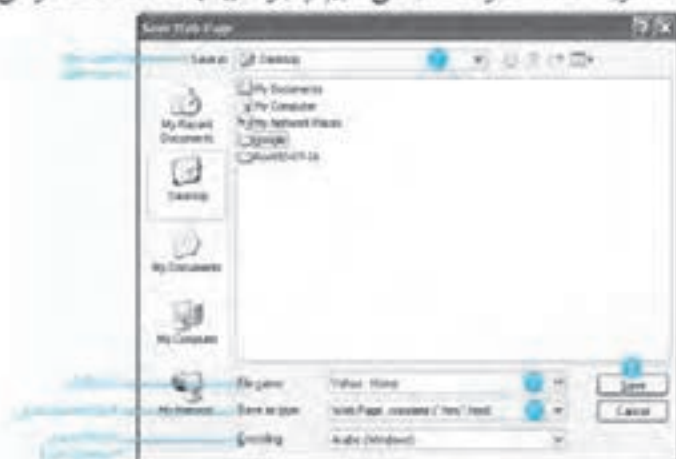

شکل (۲-۴۷) پنجره **Save Web Page**



در این پنجره ابتدا مسیر و نام فایل را انتخاب می‌کنیم. سپس در قسمت **Save as Type**، نوع و قالب فایل را مشخص کرده و در انتها دکمه **Save** را کلیک می‌کنیم.

### شکل (۲-۴۸) انتخاب قالب در پنجره **Save Web Page**

صفحات وب را با یکی از ۴ قالب زیر می‌توان ذخیره کرد:

- **Web page Complete (\*.htm, \*.html)** (صفحه وب به صورت کلی)  
با انتخاب این قالب، کلیه متون و تصاویر و قابهای صفحه وب ذخیره می‌شوند. معمولاً یک فایل با قالب **htm** یا **html** و یک پوشه که حاوی تصاویر مختلف صفحه وب است، ایجاد می‌شود.
- **Web Archive, Single file (\*.mht)** (صفحه وب به صورت آرشیو)  
این قالب نیز مانند قالب قبلی، صفحه وب را به صورت کامل و به همراه تصاویر و متون و قابها و... ذخیره می‌کند. با این تفاوت که همه موارد فوق را فقط در یک فایل و آنهم به صورت مجتمع ذخیره می‌کند. این قالب مخصوص **IE** بوده و در مرورگرهای دیگر قابل مشاهده نیست. این قالب برای آرشیو کردن فایل‌های وب مناسب است.





### • فایل HTML (فقط فایل HTML) (Web page, HTML only) (\*.htm, \*.html)

در این قالب برخلاف دو قالب قبلی، فقط فایل HTML ذخیره می‌گردد و تصاویر صفحه وب ذخیره نمی‌شود. این قالب برای مواقعی مفید است که بخواهیم فقط متن صفحه وب را با قالب HTML ذخیره کنیم و به تصاویر نیازی نداریم.

### • فایل متنی (Text File) (\*.txt)

در این قالب، صفحه وب به صورت یک فایل متنی (Text) ذخیره می‌شود و تصاویر صفحه وب ذخیره نخواهد شد. این قالب برای مواقعی مفید است که بخواهیم فقط متن صفحه وب را با قالب Text ذخیره نماییم.

## ۷-۷ دریافت فایل از اینترنت (Download)

ممکن است در صفحات وب پیوندهایی به فایل‌های صوتی، تصویری، اجرایی و یا هر نوع فایل دیگری وجود داشته باشد و ما علاقه‌مند باشیم که یک کپی از این فایل‌ها بر روی رایانه خود داشته باشیم. یک روش برای Download فایل از اینترنت و مشاهده آن کلیک کردن بر روی پیوند آن است ولی در بعضی مواقع کلیک کردن بر روی پیوند باعث باز شدن یک نرم‌افزار جانبی می‌شود که این نرم‌افزار فایل را با مدیریت خود دریافت می‌کند و سپس آن را باز می‌نماید. مثلاً اگر فایل صوتی یا تصویری باشد نرم‌افزارهایی نظیر Windows Media Player یا Real One Player اجرا شده و فایل را دریافت می‌کند و بعد از دریافت فایل و یا همزمان با دریافت فایل، آن را پخش می‌کند. در این روش ما نتیجه فایل دریافت شده را مشاهده می‌کنیم ولی اصل فایل را به صورت جداگانه بر روی دیسک نخواهیم داشت و برای مشاهده مجدد آن باید دوباره به اینترنت متصل شویم. روش مناسب‌تر برای دریافت فایل این است که یک کپی از فایل را روی دیسک ذخیره کنیم. در این روش هرگاه این فایل را لازم داشته باشیم نیازی به دریافت مجدد از اینترنت نیست.

### • روش ذخیره فایل و روی دیسک عملیات زیر را انجام می‌دهیم :

در صفحه وب روی پیوند مربوط به فایل، راست کلیک می‌کنیم.

از منوی ظاهر شده دستور Save Target As... را انتخاب می‌کنیم.

در پنجره محاوره‌ای Save as محل و نام فایل را مشخص کرده و دکمه Save را کلیک

می‌کنیم.

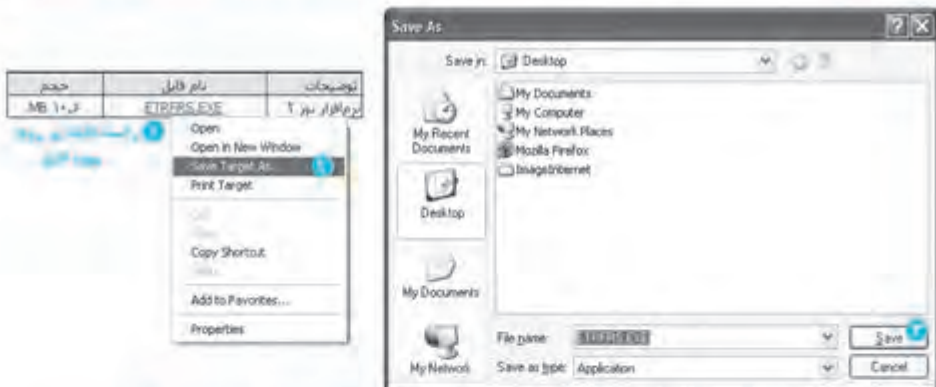

شکل (۷-۴۹) بستن گنجه فایل و مشخص نمودن محل ذخیره فایل

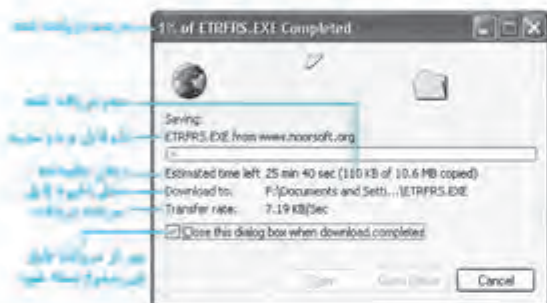

پنجره دریافت فایل از اینترنت ظاهر می‌شود و به تدریج فایل را از اینترنت دریافت می‌کند.

شکل (۷-۵۰) پنجره دریافت فایل از اینترنت

## ۷-۸ ارسال فایل به اینترنت (Upload)

اصطلاح Upload متضاد اصطلاح Download است. در Download یک فایل را از روی یک وب سایت دریافت می‌کنیم اما گاهی اوقات لازم است یک فایل را بر روی یک وب سایت قرار دهیم که به این کار Upload کردن می‌گویند. معمولا طراحان سایت، صفحه مخصوصی را برای Upload فایل ایجاد می‌کنند. در این صفحه دکمه‌ای با نام Browse وجود دارد که با کلیک کردن بر روی آن می‌توان فایل مورد نظر را از روی رایانه خود انتخاب کرد. سپس با زدن دکمه‌ای با نام ارسال یا Upload (یا مشابه آن)، فایل انتخاب شده روی وب سایت Upload می‌شود.

سال یک شرکت چاپ و نشر برای اینکه فایل‌های گرافیکی را از مشتریان خود دریافت کند، صفحه‌ای مطابق شکل (۷-۵۱) طراحی کرده است که مشتریان با مراجعه به این صفحه می‌توانند فایل‌هایی چاپی خود را برای شرکت ارسال کنند.

برای Upload کردن فایل در صفحه عملیات زیر را انجام می‌دهیم:

دکمه Browse... مربوط به فایل ۱ را کلیک می‌کنیم.

پنجره محاوره‌ای Choose File ظاهر می‌شود. در این پنجره، فایلی را که می‌خواهیم Upload کنیم از روی دیسک (رایانه خود) انتخاب می‌کنیم.



- ❑ در صورتی که بخواهیم بیش از یک فایل را ارسال کنیم با کلیک کردن دکمه  ، فایل‌های دوم ، سوم و ... را از روی دیسک انتخاب می‌کنیم.
- ❑ اطلاعات خواسته شده در فرم نظیر : نام و نام خانوادگی ، ایمیل ، شماره تماس و ... را وارد می‌کنیم.
- ❑ دکمه  را کلیک می‌کنیم. عملیات ارسال فایل‌ها آغاز می‌شود.

### تکلیف ۲-۱۱ (۲۰ دقیقه) / برای هر دو گروه دانش‌آموزان

- ❑ در صورتیکه فایل‌ها به درستی ارسال شوند، پیغامی مشابه 'فایلهای با موفقیت ارسال شد' بر روی صفحه وب ظاهر می‌شود.
- لازم به ذکر است که اصول کلی Upload کردن فایل در صفحات وب مشابه مثال فوق است و معمولاً با انتخاب فایل از روی دیسک و کلیک کردن دکمه Upload (یا ارسال) انجام می‌شود.

## ۲-۹ سایت‌های مورد علاقه

پس از آنکه سایتی را بازدید کردید که برایتان جالب است دیگر لازم نیست برای هر بار دسترسی به این سایت ، آدرس URL سایت را تایپ کنید. IE روشهایی برای ذخیره آدرس سایت‌های مورد علاقه در اختیار شما قرار می‌دهد.

### ۲-۹-۱ افزودن یک سایت مورد علاقه

فرض کنید در حال مشاهده سایتی هستیم و می‌خواهیم آدرس URL صفحه‌ای از این سایت را که هم‌اکنون در حال مشاهده آن هستیم، به عنوان یک سایت مورد علاقه ثبت کنیم.

برای است آدرس یک سایت به لیست سایت‌های مورد علاقه ، عملیات زیر را انجام می‌دهیم :

- ❑ از منوی **Favorites** دستور **Add to Favorites** را اجرا می‌کنیم.
- ❑ پنجره **Add Favorite** ظاهر می‌شود. در این پنجره ابتدا نام مناسبی را برای سایت مورد علاقه خود تایپ می‌کنیم.
- ❑ سپس در قسمت **Create in** نام پوشه‌ای را که می‌خواهیم آدرس این سایت در آن قرار گیرد را مشخص می‌کنیم. (اگر قسمت **Create in** را مشاهده نمی‌کنید، بر روی دکمه **Create in** کلیک کنید.)



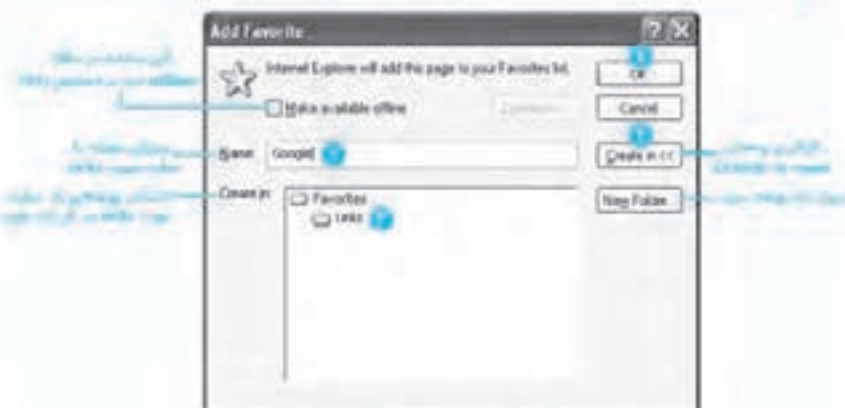

شکل (۱۶-۲۱) پنجره Add Favorite

- دکمه  را برای ثبت سایت مورد علاقه در پوشه انتخاب شده، کلیک می‌کنیم.
- حالت منوی Favorites را باز می‌کنیم، مشاهده می‌کنیم که سایت مورد علاقه ما به لیست این منو اضافه شده است.



شکل (۱۷-۲۱) مشاهده نحوه علاقه مندی Favorites از روی منو

## ۲-۹-۷ نمایش یک سایت مورد علاقه از منوی Favorites

- برای مشاهده یک سایت مورد علاقه، عملیات زیر را انجام می‌دهیم:
- منوی Favorites را از نوار منو باز می‌کنیم.
- بر روی سایت مورد علاقه خود کلیک می‌کنیم تا IE به صورت اتوماتیک به این سایت متصل شود.

شکل (۱۸-۲۱) نمایش یک سایت مورد علاقه

## ۲-۹-۷ مدیریت سایت‌های مورد علاقه

اگر بخواهیم سایت‌های مورد علاقه خود را بصورتی منظم نگهداری کنیم تا بعداً هنگام مراجعه به آنها به راحتی بتوانیم سایت‌های مورد علاقه را پیدا کنیم، بهتر است، برای هر موضوع پوشه جداگانه‌ای ایجاد کنیم. مثلاً سایت‌هایی را که در مورد سخت افزار هستند در پوشه Hardware و سایت‌هایی را که در مورد نرم‌افزار هستند در پوشه Software و ... نگهداری کنیم.

- برای ایجاد پوشه جدید، تغییر نام پوشه‌ها و یا حذف آنها، عملیات زیر را انجام می‌دهیم:
- از منوی Favorites دستور Organize Favorites را اجرا می‌کنیم.



- ۱ پنجره **Organize Favorites** ظاهر می‌شود. در این پنجره با کلیک بر روی دکمه **Create Folder** می‌توانیم پوشه جدیدی را اضافه کنیم.
- ۲ با انتخاب یک پوشه یا سایت و کلیک بر روی دکمه **Delete** می‌توانیم آن پوشه یا سایت را حذف کنیم.
- ۳ با انتخاب یک پوشه یا سایت و کلیک بر روی دکمه **Rename** می‌توانیم آن پوشه یا سایت را تغییر نام دهیم.
- ۴ با انتخاب یک پوشه یا سایت و کلیک بر روی دکمه **Move to Folder...** می‌توانیم آن پوشه یا سایت را به داخل پوشه دیگری انتقال دهیم.

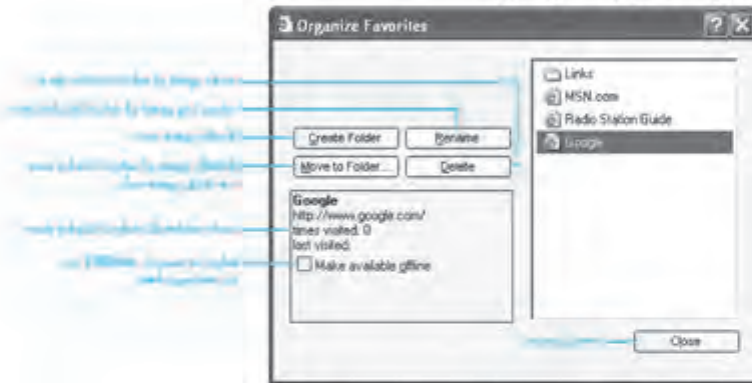

شکل ۱۰-۲۷ پنجره Organize Favorites

## ۱۰-۷ استفاده از منوی میانبر راست کلیک

هرگاه در پنجره **IE**، راست کلیک کنیم، منوی میانبری ظاهر می‌شود. آیتم‌های این منو بستگی به محلی دارد که روی آن راست کلیک انجام می‌دهیم. اگر روی یک پیوند یا یک فرا متن راست کلیک انجام دهیم مهم‌ترین آیتم‌های منوی میانبر ظاهر شده عبارتند از:

- **Open** با انتخاب این گزینه به صفحه وب مربوط به این پیوند مراجعه می‌کنیم (مشابه کلیک کردن پیوند)
- **Open in New Window** با انتخاب این گزینه، صفحه وب مربوط به این پیوند در پنجره جدید باز می‌شود. (مشابه **Shift+Click**)
- **Save Target as...** صفحه وب یا تصویر یا فایل مربوط به پیوند بدون باز شدن، بر روی دیسک ذخیره می‌گردد به عنوان مثال اگر فرامتن به یک فایل وب یا قالب **HTML** اشاره کند، صفحه وب با همان قالب بر روی دیسک ذخیره می‌شود. این گزینه مواقعی مفید است که بخواهیم بدون باز کردن صفحه وب آن را روی دیسک ذخیره کنیم.



- **Print Target**: بدون باز کردن پیونده آن را چاپ خواهد کرد.
- **Copy Shortcut**: آدرس URL پیوند را به کلیپبرد کپی می‌کند و می‌توان در نرم‌افزارهای دیگر آن را وارد کرد.

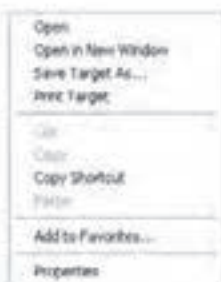

- **Add to Favorites**: آدرس URL پیوند را به لیست سایتهای مورد علاقه اضافه می‌کند.
- **Properties**: خصوصیات عمومی پیوند را نمایش می‌دهد.

### نکته (۱۲-۳۶) مورد تصویر را در روی دیسک ذخیره

اگر روی یک تصویر راست کلیک انجام دهیم مهمترین گزینه‌های منوی میانبر ظاهر شده عبارتند از:



- **Save Picture As**: تصویر مورد نظر را روی دیسک ذخیره می‌کند.
- **E-mail Picture**: تصویر مورد نظر را توسط نرم‌افزار Outlook Express به صورت نامه ارسال می‌کند.
- **Set as Background**: تصویر مورد نظر را به عنوان Background صفحه نمایش قرار می‌دهد.

### نکته (۱۲-۳۷) روی یک تصویر راست کلیک

## ۱۱-۷ جستجو در اینترنت

اینترنت دنیایی از اطلاعات است که همه می‌توانند اطلاعات مورد نیاز خود را در این شبکه عظیم اطلاعاتی پیدا کنند. در شبکه اینترنت میلیاردها صفحه اطلاعات وجود دارد که هر لحظه در حال افزایش است. یکی از مشکلاتی که کاربران شبکه اینترنت با آن مواجه هستند، یافتن اطلاعات مورد نظر خود در زمینه‌های مختلف از میان میلیاردها صفحه وب و میلیونها وب سایت است. جستجو در اینترنت





مهارتی است که فراگیری آن برای همه افراد جامعه الزامی است زیرا هر کسی متناسب با نیازهای شغلی، اجتماعی، پزشکی، مذهبی و ... که دارد می‌تواند اطلاعات مفیدی را از شبکه اینترنت بدست آورد.

برای انجام یک جستجو مناسب در شبکه اینترنت باید به نکات زیر توجه نمود :

- تعریف نیازها و انتخاب سایت جستجوگر متناسب با آن
- استفاده از کلمات کلیدی مرتبط با موضوع مورد جستجو
- استفاده از عملگرهای منطقی برای تعیین محدوده جستجو

### ۷-۱۱-۱ تعریف نیازها

قبل از انجام یک جستجو باید نیازهای اطلاعاتی خود را مشخص سازیم و بر اساس نیازهای موجود بهترین موتور جستجو را برای جستجو انتخاب نماییم. موتورهای جستجو را می‌توان به دو دسته زیر تقسیم بندی نمود :

#### • موتورهای جستجوی عمومی

در این موتورهای جستجو اطلاعات انواع سایتها در این موتورها ذخیره می‌شود پس انواع موضوعها را می‌توان در آنها جستجو نمود.

در جدول (۷-۲) معروفترین موتورهای جستجوی عمومی را مشاهده می‌کنید:

<a href="http://www.google.com">http://www.google.com</a>	<a href="http://www.msn.com">http://www.msn.com</a>	<a href="http://www.ask.com">http://www.ask.com</a>
<a href="http://www.altavista.com">http://www.altavista.com</a>	<a href="http://www.yahoo.com">http://www.yahoo.com</a>	<a href="http://www.aol.com">http://www.aol.com</a>

جدول (۷-۲) معروفترین موتورهای جستجوی عمومی

#### • موتورهای جستجوی موضوعی

در این موتورهای جستجو اطلاعات سایتهای مرتبط با یک یا چند موضوع خاص وجود دارد و نتایج جستجو فقط در همین موضوعات خواهد بود. مثلاً سایت [www.download.com](http://www.download.com) برای جستجو نرم‌افزار، سایت [www.weather.com](http://www.weather.com) برای جستجو وضعیت آب و هوا و سایت [www.amazon.com](http://www.amazon.com) برای جستجوی کتاب استفاده می‌شود.

### ۷-۱۱-۲ استفاده از کلمات کلیدی

هنگامی که می‌خواهیم در مورد یک موضوع جستجو کنیم باید کلمات کلیدی را پیدا کنیم که مرتبط به آن موضوع باشد و حتی‌الامکان در موضوعات دیگر وجود نداشته باشد.



**مثال ۱** می‌خواهیم در مورد سئوالات آزمون بین‌المللی استاندارد بین‌المللی ICDL جستجو انجام دهیم. برای این جستجو باید کلماتی مانند آزمون (Exam)، کلمه ICDL که نام استاندارد می‌باشد را به عنوان کلمات کلیدی انتخاب نماییم.

**مثال ۲** می‌خواهیم در مورد قطعات رایانه جستجو انجام دهیم و قیمت رایانه یا یکی از قطعات آن را بدست آوریم. برای این جستجو باید کلماتی مانند رایانه (Computer)، قیمت (Price)، نام قطعه و نام شرکت سازنده و یا مارک آن را به عنوان کلمات کلیدی انتخاب نماییم. (مثلاً در مورد ریز پردازنده شرکت اینتل کلمات CPU و Intel را انتخاب نماییم).

## ۲-۱۱-۲ استفاده از عملگرهای منطقی

معمولاً وقتی یک عبارت را در اینترنت جستجو می‌کنیم به علت وجود سایتهای متعدد، صفحات وب بسیار زیادی را به عنوان نتیجه جستجو دریافت می‌کنیم و گاهی اوقات پاسخ جستجو هزاران صفحه خواهد بود. برای محدود کردن صفحات یافت شده و پیدا کردن صفحات مناسبتر بهتر است از عملگرهای منطقی استفاده کنیم. در هنگام جستجو اگر به جای یک لغت از دو یا چند لغت یا عبارت کوتاه استفاده کنیم نتیجه بهتری خواهیم گرفت. بهتر است از کلمات منحصر به فردی که دقیقاً به موضوع مورد جستجو ربط دارد استفاده کنیم.

### مثال جستجو در مورد آموزشی رایانه

اگر در حال جستجوی اطلاعاتی در مورد "آموزش رایانه" هستیم لغات "Computer Training" بهتر از "Training" خواهد بود زیرا "Training" شامل همهٔ موارد آموزشی می‌باشد ولی "Computer Training" شامل آموزشهای رایانه‌ای است.

اگر با دو کلمه **Computer Training** جستجو کنیم موتور جستجو همه سایتهایی که شامل کلمات **Computer Training** و **Training, Computer** است را پیدا می‌کند و در نتیجه صفحاتی را پیدا خواهیم کرد که شامل همهٔ موارد آموزش است نه فقط آموزشهای رایانه‌ای. برای حل این مشکل بسیاری از موتورهای جستجو به شما این امکان را می‌دهند که با بکار بردن علامت **+** در بین کلمات به موتور جستجو بفهمانید که فقط سایتهایی را می‌خواهید که شامل همهٔ کلمات شما باشد.

معمولاً در موتورهای جستجو، از عملگرهای جستجو نظیر **OH, AND, OR**، و... استفاده می‌شود و این عملگرها یافتن نتیجه را سریعتر و آسانتر می‌کند. البته تعداد و نوع این عملگرها در موتورهای جستجو مختلف دقیقاً یکسان نیست ولی تقریباً همه این موتورهای جستجو، عملگرهایی که در جدول (۷-۳) ارائه شده است را قبول می‌کنند.



نمادگر	کاربرد
AND	چنانچه به دنبال صفحاتی در اینترنت هستیم که حاوی چند کلمه خاص باشند، بین کلمات مورد نظر عملگر AND را قرار می‌دهیم.
OR	با قرار دادن OR بین کلمات، صفحاتی را می‌یابیم که حاوی هر یک از آن کلمات باشند.
+	به عنوان پیشوندی برای کلمات جستجو به کار می‌رود و صفحاتی را می‌یابد که حتماً دارای این کلمات باشند.
..	به عنوان پیشوندی برای کلمات جستجو به کار می‌رود و صفحاتی را می‌یابد که حتماً کلمه مورد نظر را نداشته باشند. در بعضی از موتورهای جستجو از عملگر NOT به جای - استفاده می‌شود.
" "	اگر کلمه یا عبارتی را بین دو علامت گیومه قرار دهیم، صفحاتی را می‌یابد که عیناً این کلمه یا عبارت در آنها آمده باشد.
*	به عنوان پسوند برای کلمات جستجو به کار می‌رود و به معنای هر حرفی به کار می‌رود.
	به کمک پرانتز می‌توان عبارات پیچیده جستجو متشکل از عملگرهای مختلف را ایجاد نمود.

### ساختار عملگرهای جستجو

**مثال:** می‌خواهیم صفحاتی را پیدا کنیم که حاوی اطلاعاتی در مورد چاپگر HP باشند و فقط صفحاتی را بیابیم که در آن صفحات عیناً عبارت Driver HP LaserJet 6L آمده باشد در ضمن کلمه DeskJet در آن صفحات وجود نداشته باشد. این جستجو را توسط عبارت زیر می‌توانیم انجام دهیم:

**( \* HP \* DeskJet AND ("Driver HP LaserJet 6L") )**

**تمرین:** عبارتی بنویسید که محتوای استاندارد بین‌المللی ICDL یا ECDL نسخه ۴ را پیدا کند بصورتیکه در صفحات یافت شده عیناً عبارت ECDL Syllabus Version 4 یا ICDL Syllabus Version 4 آمده باشد.

### ۷-۱۱-۴ کاربرد موتورهای جستجو

هر موتور جستجو از اطلاعات مربوط به وبسایتهایی که قبلاً به آن گزارش داده شده یا به صورت خودکار از وجود آنها آگاه شده مطلع است. درک این مطلب که موتورهای جستجوگر اطلاعات همه وبسایتها را در اختیار ندارند حائز اهمیت است، به همین علت نتایج جستجو در سایتهای مختلف معمولاً متفاوت است.

اگر بخواهیم جستجوی مناسبی در یک موضوع خاص انجام دهیم، بهتر است از موتورهای جستجو در آن موضوع استفاده کنیم. قطعاً با یک موتور جستجوی موضوعی سریعتر به مطلب مورد نظرمان دسترسی پیدا می‌کنیم. به عنوان مثال اگر می‌خواهیم در اینترنت مشخصات یک کتاب خاص را





جستجو کنیم، باید موتور جستجوی مخصوص کتاب را انتخاب کنیم. مثلاً <http://www.amazon.com>

مثال ( جستجوی عبارت سازمان آموزش فنی و حرفه‌ای در سایت Google

به اینترنت متصل می‌شویم و در نوار آدرس مرورگر IE آدرس سایت Google ([www.google.com](http://www.google.com)) را تایپ کرده و کلید Enter را می‌زنیم.

سایت Google ظاهر می‌شود. محیط سایت Google به زبانهای مختلف از جمله فارسی نمایش داده می‌شود و می‌توان عبارات فارسی را نیز در این سایت جستجو کرد.

در صورتیکه سایت Google فارسی نمایش داده نمی‌شود بر روی فوق متن کلیک کنید تا صفحه ابزارهای زبان نمایش داده شود. سپس از میان زبانهای نمایش داده شده، زبان Persian را انتخاب نمایید تا سایت Google به زبان فارسی نمایش داده شود.



شکل (۲-۵۵) صفحه اول سایت فارسی

عبارت مورد جستجو را که در اینجا **سازمان آموزش فنی و حرفه‌ای** می‌باشد، در قسمت جستجو وارد می‌کنیم و سپس دکمه **جستجو** را کلیک می‌کنیم.

لیستی از صفحاتی که شامل این عبارت هستند نمایش داده می‌شوند. همانطور که مشاهده می‌شود ۶۰۴۰ صفحه وب در مورد **سازمان آموزش فنی و حرفه‌ای** پیدا شده است که ۱۰ صفحه وب اول در این صفحه نمایش داده شده است، و بقیه صفحات به صورت ۱۰ تایی در صفحات بعدی نمایش داده می‌شوند.

برای مشاهده صفحات پیدا شده، بر روی لینک آنها کلیک می‌کنیم.



برای مشاهده صفحات پیدا شده در پنجره جدید ، بر روی لینک صفحه مورد نظر راست کلیک کرده و گزینه **Open in New Window** را انتخاب می‌کنیم. (با کلید **Shift** را نگه داشته و کلیک می‌کنیم)



در صورتیکه بخواهیم جستجوی پیشرفته‌ای را انجام دهیم در صفحه اصلی سایت **Google** بر روی عبارت **جستجوی پیشرفته** کلیک می‌کنیم. صفحه جستجوی پیشرفته ظاهر می‌شود که می‌توانیم تنظیمات بیشتری را برای یافتن صفحات انتخاب کنیم. مثلاً فقط صفحاتی را پیدا کنیم که قالب آنها **PDF** باشد. در پایان دکمه **منت و اجرای گوگل** را کلیک می‌کنیم.





## ۷-۱۲ چاپ صفحات وب

صفحات وبی که در پنجره IE مشاهده می‌کنیم را می‌توانیم بر روی کاغذ چاپ نماییم. اگر چه چاپ صفحات وب تا حدود زیادی مشابه چاپ دیگر اسناد در ویندوز است ولی نکات خاصی در چاپ صفحات وب وجود دارد که در این قسمت با این نکات آشنا می‌شویم.

### ۷-۱۲-۱ مشاهده پیش‌نمایش چاپ

صفحات وب همیشه همانطور که بر روی صفحه نمایش داده می‌شوند، چاپ نمی‌شوند و ممکن است یک صفحه وب در چند صفحه کاغذ چاپ شود.

برای مشاهده پیش‌نمایش چاپ صفحات وب، عملیات زیر را انجام می‌دهیم:

- ۱ در پنجره IE، از منوی File گزینه **Print Preview** را انتخاب می‌کنیم.
- ۲ پنجره **Print Preview** نمایش داده می‌شود. در این پنجره نمایی از چاپ صفحه وب را مشاهده می‌کنیم.



شکل (۷-۶۱) پنجره Print Preview

### ۷-۱۲-۲ تنظیمات چاپ

- قبل از اینکه عملیات چاپ را انجام دهیم می‌توانیم موارد زیر را تنظیم نماییم.
- نحوه افقی یا عمودی چاپ شدن کاغذ را تعیین کنیم (برای صفحات وب عمیق، افقی را انتخاب می‌کنیم)
  - عنوان‌هایی که در سر صفحه و یا پا صفحه چاپ می‌شوند را مشخص نماییم.
  - اندازه کاغذ را تعیین نماییم.
  - حاشیه‌های کاغذ را مشخص نماییم.





برای انجام تنظیمات کاغذ ، عملیات زیر را انجام می‌دهیم :



شکل (۱-۳۴) پنجره Page Setup

در پنجره **IE** از منوی **File** گزینه

**Page Setup** را انتخاب می‌کنیم.

پنجره **Page Setup** مطابق شکل ظاهر

می‌شود. در این پنجره تنظیمات مورد نظر

را انجام داده و بر روی دکمه **OK**

کلیک می‌کنیم.

تنظیماتی که در این صفحه وجود دارد عبارتند از :

- **تعیین اندازه کاغذ (Paper Size)**

در این قسمت سایز کاغذ را برای چاپ انتخاب می‌کنیم.



- **جهت چاپ (Orientation)**

در این قسمت جهت چاپ را عمودی یا افقی تعیین می‌کنیم.

- **حاشیه‌ها (Margins)**

در این قسمت حاشیه‌های بالا ، پایین ، چپ و راست را

تعیین می‌کنیم.



- **سر صفحه و پا صفحه (Header and Footer)**

در این قسمت عباراتی را که به صورت خودکار در سر صفحه و یا پا صفحه چاپ می‌شوند

تعیین می‌کنیم. این عبارات توسط کدهای خاصی مشخص می‌شوند که عملکرد هر یک از

این کدها را در جدول زیر مشاهده می‌کنید.



کد کنترلی	عملکرد
&w	عنوان پنجره را چاپ می‌کند.
&u	آدرس صفحه وب (URL) را چاپ می‌کند.
&d	تاریخ را به قالب کوتاه چاپ می‌کند.
&D	تاریخ را به قالب بلند چاپ می‌کند.
&t	زمان را به قالب تعیین شده در تنظیمات منطقه‌ای چاپ می‌کند.
&T	زمان را به قالب ۲۴ ساعته چاپ می‌کند.
&p	شماره صفحه جاری را چاپ می‌کند.
&P	تعداد کل صفحات را چاپ می‌کند.
&b	متن پس از این کد از وسط تراز می‌شود.

جدول ۳۴-۴۱: کدهای کنترلی قابل استفاده در صفحه و پیوسته

### مثال ۱

در صورتیکه کد کنترلی **Page 5 of 5** را در پا صفحه قرار دهیم در قسمت پایین هر صفحه عبارت زیر چاپ می‌شود: (با فرض اینکه کل صفحات ۵ صفحه باشد)

در صفحه اول: **Page 1 of 5** ، در صفحه دوم **Page 2 of 5** و ....

### ۳-۱۲-۷ چاپ صفحه وب

باید توجه داشته باشیم که چاپ یک صفحه وب زمانی قابل انجام است که عملیات دریافت آن صفحه از اینترنت به اتمام رسیده باشد.

برای چاپ صفحه وبی که هم اکنون در پنجره II نمایش داده می‌شود، عملیات زیر را انجام می‌دهیم:

- 12-1 از منوی **File**، گزینه **Print** را انتخاب می‌کنیم. (یا در نوار ابزار روی آیکون کلیک می‌کنیم)
- 12-2 پنجره **Print** ظاهر می‌شود. در پنجره **Print** و در سربرگ **General** چاپگر مورد نظر را انتخاب می‌کنیم.
- 12-3 در قسمت **Page Range** می‌توانیم تعیین کنیم که همه صفحات یا صفحات خاصی چاپ شوند. در صورتیکه قسمتی از متن صفحه را انتخاب کرده باشیم، گزینه **Selection** امکان چاپ قسمت انتخاب شده را می‌دهد.
- 12-4 دکمه را برای انجام چاپ کلیک می‌کنیم.



شکل (۱۱-۲۳) پنجره Print - سربرگ General

- ☑ در پنجره **Options** می‌توانیم تنظیمات بیشتری را انجام دهیم
- ☑ اگر یک صفحه شامل چند قاب (**frame**) باشد، هنگام چاپ می‌توان تعیین نمود که همه قابها چاپ شوند یا اینکه قاب انتخاب شده چاپ گردد.

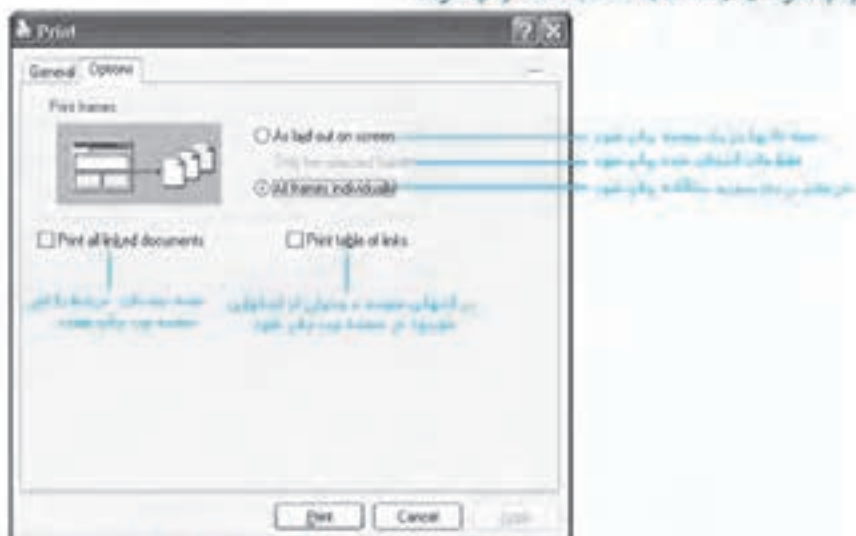

شکل (۱۱-۲۴) پنجره Print - سربرگ Options





## ۷-۱۳ خواندن و درک متون انگلیسی

متن انگلیسی زیر را خوانده و به سئوالات پاسخ دهید.

### Finding the information you want on the Internet

You can find information on the Web in a variety of ways:

- Click the **Search** button on the toolbar to gain access to a number of search providers. Type a word or phrase in the **Search** box.
- Type **go**, **find**, or **?** followed by a word or phrase in the Address bar. Internet Explorer starts a search using its predetermined search provider.
- After you go to a Web page, you can search for specific text on that page by clicking the **Edit** menu, and then clicking **Find** (on this page).

#### Note

- If a Web address doesn't work, Internet Explorer asks if you want to search for similar Web addresses. You can change this setting so that Internet Explorer searches automatically without prompting. For more information, click [Help and Support](#).

(۱) برای جستجو عبارت **Hardware** در سایتهای اینترنتی به کمک نرم افزار **IE** چه روشهایی وجود دارد. شرح دهید.

(۲) اگر عبارت **Go Scanner** را در نوار آدرس تایپ کرده و کلید **Enter** را بزنیم چه عملیاتی صورت می گیرد؟

(۳) برای جستجوی یک عبارت در صفحه وبی که هم اکنون در پنجره **IE** نمایش داده شده است، از چه روشی استفاده می کنیم؟

(۴) معنی عبارت **Predetermined Search Provider** چیست؟



## تمرین

۱ - یک ارتباط به اینترنت با مشخصات زیر بسازید.

ISP: My-ISP  
Tel : 9714000  
Username : Test  
Password : 1020444

۲ - با استفاده از اشتراک خریداری شده خود به اینترنت متصل شوید.

۳ - سرعت اتصال و میزان اطلاعات مبادله شده خود را به اینترنت بررسی نمایید.

۴ - در چند پنجره مجزا وارد سایت‌های زیر شوید :

www.yahoo.com  
www.gaam.ir  
www.irna.ir

۵ - پنجره IE را باز کرده و وارد آدرس [www.download.com](http://www.download.com) شوید.

۶ - بلافاصله با زدن دکمه Stop عملیات دریافت را متوقف کنید.

۷ - حال مجدداً دکمه Refresh را فشار دهید.

۸ - وارد لیست History شده و سایت‌هایی که امروز مشاهده نمودید را ببینید.

۹ - ابزارهای Full screen و Size را به لیست نوار ابزار اضافه کنید.

۱۰ - سایت Yahoo را به عنوان Home Page تعریف نمایید.

۱۱ - سایت Google و Irna را به لیست Favorites اضافه نمایید.

۱۲ - وارد سایت Yahoo شده و سپس از محتوای سایت ۴ عکس ذخیره نمایید.

۱۳ - توسط سایت Google اطلاعاتی در مورد نرم‌افزار گرافیکی Adobe Photoshop CS4 یافته و

نتیجه جستجو را تحت فایلی به نام Adobe ذخیره نمایید.

۱۴ - لیستی از سایت‌های ایرانی در زمینه آموزش رابطه پیدا کنید و یکی از مقالات آنها را چاپ

کنید.

## آزمون تشریحی

۱ - پنج نمونه از خدمات شبکه اینترنت را نام برده و یکی را شرح دهید.

۲ - World Wide Web چیست؟

۳ - مفهوم اصطلاحات فرابوند (Hyperlink) ، فوق متن (Hypertext) و فوق رسانه

(Hypermedia) را شرح دهید.

۴ - مرورگر وب (Browser Web) چیست؟ شرح دهید.

۵ - پروتکل HTTP و پروتکل FTP را توضیح دهید.



- ۶- وب سایت و Home Page را تعریف کنید.
- ۷- URL چیست؟ از چه قسمتهایی تشکیل شده است؟ مثال بزنید.
- ۸- موتور جستجو (Search Engine) چیست؟ چند موتور جستجو معروف را نام ببرید.
- ۹- ISP چیست؟
- ۱۰- اکانت اینترنت (Account) چیست؟
- ۱۱- Cache کردن صفحات وب چیست؟ مزیت آن چیست؟
- ۱۲- Cookie چیست؟ شرح دهید.
- ۱۳- صفایه Upload و Download را شرح دهید.

## آزمون چهارگزینه‌ای

- ۱- به آدرس منحصر به فرد یک صفحه وب در اینترنت چه می‌گویند؟  
 الف) Domain      ب) Site      ج) URL      د) ISP
- ۲- مجموعه صفحات وب مرتبط به هم که روی یک رایانه سرورس نگهدارنده وب هستند.  
 الف) Web Page      ب) Home Page      ج) Web Site      د) Internet Explorer
- ۳- پس از اتصال به اینترنت ...  
 الف) آیکن Internet Explorer در نوار کار ظاهر می‌شود.  
 ب) بلافاصله وارد سایت جستجو می‌شویم.  
 ج) آیکن دو رایانه در سمت راست نوار کار ظاهر می‌شود.  
 د) همه موارد.
- ۴- توسط کدام گزینه می‌توانیم کلمه صفحات و سایت‌های مشاهده شده قبلی را مشاهده نماییم؟  
 الف)       ب)       ج)       د) 
- ۵- کاربرد نوار وضعیت چیست؟  
 الف) سرعت برقراری ارتباط اینترنت را نمایش می‌دهد.  
 ب) وضعیت Offline بودن را نمایش می‌دهد.  
 ج) می‌توان آدرس پیوند یک فوق متن یا یک تصویر را در آن مشاهده کرد.  
 د) موارد ب و ج صحیح است.
- ۶- برای دسترسی به یک وب سایت - پس از تایید آدرس URL در نوار آدرس -  
 الف) کلید Back را فشار می‌دهیم.      ب) کلید Enter را فشار می‌دهیم.  
 ج) روی دکمه Go کلیک می‌کنیم.      د) موارد ب و ج صحیح است.





۷ - برای دسترسی به سایتی با قالب [www.iran.com](http://www.iran.com) کجاست بعد از قالب نام سایت کلمه‌های ... را بزنید

الف) Ctrl + ↓      ب) Ctrl + Enter      ج) Ctrl + Esc      د) Ctrl + Shift

۸ - وقتی در یک وب سایت منشی از رنگی به رنگ دیگر تغییر می‌کند (مانند آبی به سفید) منظور چیست؟

الف) یعنی فقط برای یکبار این فرایوند قابل مشاهده است.

ب) یعنی ارتباط با این پیوند برقرار شدنی نیست.

ج) یعنی صفحه مربوط به این فرایوند مشاهده شده است.

د) یعنی با دکمه  به عقب باز گشتیم.

۹ - اگر یک فوق حرف به یک تصویر پیوند داشته باشند با کلیک بر روی فوق حرف ...

الف) تصویر در برنامه گرافیکی نمایش داده می‌شود.

ب) پنجره Save as ظاهر می‌شود تا محل ذخیره فایل را روی دیسک مشخص کنیم.

ج) تصویر در پنجره IE به نمایش در می‌آید.

د) قادر به پیوند نمی‌باشد.

۱۰ - به عملیات ذخیره سازی صفحات وب، روی دیسک برای مراجعه سریع بعدی چه می‌گویند؟

الف) Proxy      ب) Cache      ج) Cookie      د) Firewall

۱۱ - در هنگام تنظیم IE برای حذف سوابق صفحات دیده شده از کدام دکمه استفاده می‌کنیم؟

الف) Clear Address      ب) Clear History      ج) Clear Favorites      د) Clear Cookie

۱۲ - در سربرگ Connection دکمه **Set Default** ...

الف) سبب ارتباط جدید می‌شود.

ب) باعث ایجاد ارتباط به اینترنت می‌شود.

ج) همیشه ارتباط پیش‌فرض را شماره‌گیری می‌کند.

د) یک ارتباط را از لیست Dial up به عنوان ارتباط پیش‌فرض تعیین می‌کند.

۱۳ - در هنگام جستجو در سایتی جستجوگر اینترنت اگر کلمه یا عبارتی را پس دو علامت ...

قرار دهیم یعنی ...

الف - صفحاتی را می‌خواهیم که حاوی هر کدام از کلمات آن عبارت باشد.

ب - صفحاتی را می‌خواهیم که عیناً این کلمه یا عبارت در آنها آمده باشد.

ج - صفحاتی را می‌خواهیم که حاوی همه کلمات آن عبارت باشد.

د - صفحاتی را می‌خواهیم که حاوی هیچ یک از کلمات آن عبارت نباشد.

## فصل هشتم

### پست الکترونیک

#### اهداف رفتاری :

پس از مطالعه این فصل از فراگیر انتظار می رود که :

- پست الکترونیک را تعریف کند و مزایای آن را نام ببرد.
- قسمتهای مختلف آدرس پست الکترونیک را شناسایی کند.
- قسمتهای مختلف نرم افزار Outlook Express را نام برده و وظیفه هر یک را بیان کند.
- یک حساب پست الکترونیک در اینترنت ایجاد نماید.
- آدرس پست الکترونیک را در نرم افزار Outlook Express تعریف نماید.
- نامه جدید ایجاد کرده و به آن فایل پیوست کند.
- تعیین اولویت نامه ، ایجاد امضاء خودکار و نامهای گرافیکی ایجاد کند.
- نامهها را ارسال و دریافت کند.
- به نامهها پاسخ داده و نامهها را برای دیگران ارسال نماید.
- کار با کتاب آدرسها، نحوه تعریف افراد و ایجاد گروه را بداند.
- پوشه جدید ایجاد کرده و نامهها را سازماندهی کند.
- جستجوی نامهها را بر اساس نیاز انجام دهد.
- ملاحظات امنیتی را در استفاده از پست الکترونیک رعایت کند.

زمان نظری : ۲ ساعت

زمان عملی : ۱۰ ساعت



## ۸-۱ آشنایی با پست الکترونیک

ارسال و دریافت نامه از طریق کامپیوتر را پست الکترونیک (E-mail) می‌گوییم. پست الکترونیکی شباهت بسیار زیادی با پست معمولی دارد. فرستنده نامه هر زمان که بخواهد می‌تواند پیام خود را ارسال کند و گیرنده نیز در هر زمان که بخواهد می‌تواند پیام‌های فرستنده را بخواند. یک نامه الکترونیکی در واقع یک فایل است. وقتی فرستنده یک نامه الکترونیکی را ارسال می‌کند، این فایل از یک کامپیوتر به کامپیوتر دیگر می‌رود تا به مقصد برسد و در مقصد به صندوق پستی سیستم گیرنده رفته و در آنجا ذخیره می‌شود تا گیرنده نامه به آن مراجعه کرده و آن را دریافت کند. پست الکترونیک یکی از مشهورترین سرویس‌های اینترنت است. سایتهای زیادی در اینترنت وجود دارند که امکان ایجاد صندوق پست الکترونیکی و ارسال و دریافت نامه‌های الکترونیکی را به صورت رایگان در اختیار کاربران قرار می‌دهند و معمولاً فضایی از 3 MB تا 1 GB یا حتی بیشتر در اختیار هر کاربر برای نگهداری نامه‌ها می‌دهند.

### پست الکترونیک (Email)

#### ارسال و دریافت نامه از طریق کامپیوتر : پست الکترونیک می‌گوید

از مزایای پست الکترونیک می‌توان به موارد زیر اشاره کرد:

- **سرعت بالا در ارسال نامه‌ها**  
عملیات ارسال نامه بدون توجه به مسافت، معمولاً در عرض چند ثانیه انجام می‌شود و تفاوتی نمی‌کند که گیرنده نامه در کجای دنیا باشد.
- **هزینه پایین**  
هزینه ارسال نامه به وسیله پست الکترونیک بسیار پایین تر از هزینه ارسال نامه با پست معمولی است. در بسیاری از کشورهای دنیا پست الکترونیک بصورت رایگان در اختیار مردم قرار دارد.
- **قابلیت دریافت نامه‌ها در هر جای دنیا**  
گیرنده نامه با داشتن یک صندوق پست الکترونیک می‌تواند در هر کجای دنیا و در هر ساعت از شبانه روز که بخواهد به صندوق پستی خود دسترسی داشته باشد و نامه‌های خود را دریافت کند.
- **امکان ارسال نامه به افراد و گروههای مختلف**  
در پست الکترونیک می‌توان یک نامه را بدون داشتن هزینه اضافی، به گروههای مختلف که ممکن است شامل صدها یا هزارها عضو باشند ارسال کرد.



### • استفاده از آخرین اطلاعات علمی، تجاری، فرهنگی و ...

یکی از مزایای پست الکترونیک، امکان عضویت در گروههای خبری و فهرستهای پستی است که اعضاء این گروهها در هر لحظه از آخرین رویدادها و تحقیقات مربوط به آن گروه آگاه می شوند و می توانند در موضوعات مورد علاقه بوسیله پست الکترونیک به بحث و تبادل اطلاعات بپردازند.

### • امکان ارسال متن، تصویر، صوت، فیلم و یا هر فایل نامرئی

به همراه نامه الکترونیکی می توان هر نوع فایلی را برای گیرنده ارسال کرد.

## ۲-۸ آدرس پست الکترونیک

برای آنکه بتوانیم از پست الکترونیک استفاده کنیم، باید یک آدرس پست الکترونیک داشته باشیم. در واقع آدرس پست الکترونیک شبیه صندوق پستی است. هر نامهای که به آدرس پست الکترونیک ما ارسال شود، در این صندوق نگهداری می شود و هر نامهای را که بخواهیم ارسال کنیم از طریق همین صندوق ارسال می شود. در اینترنت سرویس دهنده های پستی وجود دارند که به کاربران آدرس پست الکترونیک اختصاص داده و عملیات ارسال و دریافت نامهها را انجام می دهند. آدرس پست الکترونیک را می توانیم با عضویت در سایتهای سرویس دهنده پست الکترونیک رایگان نظیر **Hotmail**، **Yahoo!**، **Gmail** (یا **GoogleMail**) و غیره بدست آوریم. آدرس پست الکترونیک به شکل عمومی **Username@Domain** تعریف می شود.



همانطور که مشاهده می شود، آدرس پست الکترونیک از دو قسمت تشکیل شده است:

### • قسمت اول از آدرس پست الکترونیک

نام کاربری یا شناسه ای است که توسط کاربر انتخاب می شود. معمولاً افراد قسمتی از نام یا نام خانوادگی خود را به عنوان نام کاربری انتخاب می کنند.

### • قسمت دوم آدرس پست الکترونیک

پس از علامت @ (بخوانید: ات) قرار می گیرد، نام حوزه سازمانی یا شبکه سرویس دهنده پستی است. شبکه سرویس دهنده پستی ممکن است ISP باشد که شما از آن برای ارتباط با اینترنت استفاده می کنید و یا یک سرویس دهنده پستی رایگان نظیر **Google** باشد.



### ۸-۳ آشنایی با پروتکل‌های ارسال و دریافت پست الکترونیک

معمولاً تمامی سرویس‌دهنده‌های پستی در اینترنت، امکان خواندن و نوشتن نامه را به صورت متصل به اینترنت (Online) به کاربران می‌دهند. در این سایتها، پس از پرسیدن نام کاربری و کلمه عبور، نامه‌های رسیده در اختیار کاربر قرار می‌گیرد و امکان نوشتن و حذف کردن نامه‌ها وجود دارد. به این روش دسترسی به نامه‌ها از طریق صفحات وب، Web Mail می‌گویند.

برای کسانی که مکاتبات و نامه‌های زیادی دارند استفاده از Web Mail وقت گیر بوده و هزینه بیشتری دارد. چون در مدت خواندن یا نوشتن نامه باید کاربر به اینترنت متصل باشد. به همین منظور برنامه‌های کاربردی زیادی برای دریافت و ارسال نامه‌های الکترونیکی بوجود آمدند که به آنها نرم‌افزار پست الکترونیک می‌گویند. این نرم‌افزارها به سرویس‌دهنده پستی متصل می‌شوند و توسط یکی از پروتکل‌های مخصوص دریافت نامه، نامه‌های رسیده را دریافت می‌کنند. سپس کاربر می‌تواند ارتباط با اینترنت را قطع کرده و به صورت Offline نامه‌های رسیده را بخواند، یا به صورت Offline نامه‌ها را نوشته و پس از اتصال به اینترنت، از طریق یکی از پروتکل‌های ارسال نامه، نامه‌ها را ارسال کند. همانطور که مرورگر وب برای دریافت صفحات وب از پروتکل HTTP و برای ارسال و دریافت فایل از پروتکل FTP استفاده می‌کند، نرم‌افزارهای پست الکترونیک نیز برای ارسال و دریافت پست الکترونیک از پروتکل‌های خاصی استفاده می‌کنند. مهمترین پروتکل‌های دریافت پست الکترونیک POP3 و IMAP هستند و مهمترین پروتکل ارسال پست الکترونیک SMTP است.

**POP3 (Post Office Protocol 3)** بیشتر سرویس‌دهنده‌های وب از پروتکل POP3 برای دریافت نامه‌ها استفاده می‌کنند. سرویس‌دهنده پست الکترونیک همه نامه‌های فرستاده شده برای شما را ذخیره می‌کند تا هنگامی که شما با یک نرم‌افزار پست الکترونیک از طریق پروتکل POP3 به سرویس‌دهنده متصل شده و نامه‌های خود را دریافت کنید.

**IMAP (Internet Message Access Protocol)** این پروتکل نیز برای دریافت نامه‌ها از سرویس‌دهنده پست الکترونیک استفاده می‌شود. پروتکل IMAP بعد از دریافت نامه‌ها از سرویس‌دهنده، یک کپی از نامه‌ها را بر روی سرور نگهداری می‌کند (برخلاف POP3).

**SMTP (Simple Mail Transfer Protocol)** این پروتکل به نرم‌افزار پست الکترونیک امکان می‌دهد تا نامه‌ها را از طریق سرویس‌دهنده پست الکترونیک به افراد مختلف ارسال کند.

### ۸-۴ آشنایی با Outlook Express

یک برنامه متداول پست الکترونیک Outlook Express محصول شرکت مایکروسافت است. که در ادامه با برنامه Outlook Express 6 آشنا می‌شویم. برنامه Outlook Express به همراه



Internet Explorer عرضه می‌شود و با برنامه Microsoft Outlook که به همراه Microsoft Office عرضه می‌شود، متفاوت است. برنامه Microsoft Outlook علاوه بر امکانات Outlook Express امکانات جانبی بیشتر و مرتبط با برنامه‌های دیگر Office دارد.

برای اجرای نرم‌افزار Outlook Express، عملیات زیر را انجام می‌دهیم:



در منوی Start روی آیکن

کلیک می‌کنیم.

شکل ۱۱-۱ اجرای برنامه Outlook Express



پس از اجرای برنامه Outlook Express ابتدا پنجره

Dial-up Connection ظاهر می‌شود، تا ارتباط با اینترنت

برقرار شود. با کلیک بر روی دکمه Connect اتصال به

اینترنت انجام می‌شود. می‌توان از نرم‌افزار Outlook در

حالت Offline نیز استفاده نمود. برای این کار روی دکمه

Work Offline کلیک می‌کنیم.

شکل ۱۱-۲ پنجره Dial-up Connection





سپس پنجره اصلی برنامه مطابق شکل زیر ظاهر می‌شود.



شکل ۲-۱ پنجره اصلی برنامه Outlook Express

اجزای اصلی پنجره Outlook Express عبارتست از:

#### ۱-۲-۸ نوار منو

این نوار شامل منوهای File, Edit, View, Tools, Message و Help است.

#### ۲-۲-۸ نوار ابزار

دکمه‌های نوار ابزار این برنامه نیز مانند سایر برنامه‌های ویندوز، بسته به اینکه نرم‌افزار در چه حالتی قرار دارد، کم و زیاد می‌شود. در جدول زیر عملکرد هر یک از دکمه‌ها آمده است.

#### ۳-۲-۸ پنجره پوشه‌ها (Folders)

در سمت چپ پنجره اصلی برنامه، پنجره پوشه‌ها قرار دارد. در واقع یکی از مزایای نرم‌افزار Outlook Express امکان مدیریت و دسته‌بندی نامه‌ها است. هر کدام از پوشه‌های پنجره پوشه‌ها مربوط به یک سری از نامه‌ها است. امکان ایجاد پوشه‌های جدید در این پنجره وجود دارد.



دکمه	عملکرد
	برای ایجاد نامه جدید از این دکمه استفاده می‌کنیم. در کنار این دکمه فلش کوچکی وجود دارد که با کلیک روی آن امکان انتخاب فرمهای مختلفی از نامه جدید وجود دارد.
	اگر بخواهیم پاسخ نامه‌ای را برای فرستنده نامه ارسال کنیم، از این دکمه استفاده می‌کنیم.
	اگر بخواهیم پاسخ نامه‌ای را هم برای فرستنده و هم برای کسانی که این نامه را دریافت کرده‌اند بفرستیم از این دکمه استفاده می‌کنیم.
	اگر بخواهیم نامه رسیده را برای افراد دیگری بفرستیم، از این دکمه استفاده می‌کنیم.
	برای چاپ نامه‌ها از این دکمه استفاده می‌کنیم.
	برای حذف کردن نامه‌ها از این دکمه استفاده می‌کنیم.
	اگر بخواهیم نامه‌های وارده را از سرویس دهنده پستی دریافت کنیم یا نامه‌هایی که برای ارسال آماده کرده‌ایم، ارسال کنیم، این دکمه را کلیک می‌کنیم. در واقع این دکمه مخفف <b>Send</b> (ارسال) و <b>Receive</b> (دریافت) است. در کنار این دکمه فلش کوچکی وجود دارد که با کلیک این فلش یک منو باز می‌شود که توسط آن می‌توان فقط دریافت نامه‌ها و یا فقط ارسال نامه‌ها را انجام داد.
	توسط این دکمه پنجره کتاب آدرس ( <b>Address Book</b> ) باز می‌شود. در این کتاب امکان نگهداری و جستجوی آدرس پستی و دیگر اطلاعات افراد وجود دارد.
	اگر بخواهیم نامه‌ای را در میان نامه‌های ارسالی یا دریافتی جستجو کنیم و یا آدرس <b>Email</b> کسی را از کتاب آدرس و یا حتی از اینترنت پیدا کنیم از این دکمه استفاده می‌کنیم.

### چگونگی استفاده از پنجره Outlook Express

در این قسمت با پوشه‌های اصلی پنجره **Folders**، آشنا می‌شویم:

#### پوشه Inbox

در این پوشه نامه‌های دریافتی قرار می‌گیرد. با کلیک روی این پوشه می‌توان لیست نامه‌های دریافت شده را در پنجره سمت راست مشاهده کرد. با کلیک بر روی عنوان هر نامه می‌توان محتویات نامه را در پنجره نمایش نامه مشاهده نمود.

**• پوشه Outbox**

نامه‌هایی که قرار است ارسال شود در این پوشه قرار می‌گیرد. با کلیک کردن روی این پوشه می‌توان لیست نامه‌هایی که باید ارسال شوند را در پنجره سمت راست مشاهده کرد.

**• پوشه Sent Items**

هرگاه نامه‌ای را ارسال نماییم، ابتدا در پوشه **Outbox** قرار می‌گیرد تا عملیات ارسال انجام شود، پس از آنکه نامه ارسال شد به پوشه **Sent Items** انتقال می‌یابد.

**• پوشه Delete Items**

نامه‌های حذف شده از پوشه‌های دیگر در پوشه **Deleted Items** قرار می‌گیرند. این پوشه مشابه پوشه **Recycle Bin** ویندوز عمل می‌کند. هرگاه نامه‌ای از این پوشه حذف شود، دیگر قابل بازگشت نخواهد بود.

**• پوشه Drafts**

هرگاه بخواهیم نامه تکمیل نشده‌ای را بطور موقت نگهداری کنیم تا بعد از تکمیل نامه آن را ارسال نماییم، می‌توانیم آن را در پوشه **Draft** ذخیره کنیم.

**۸-۴-۴ پنجره تماس‌ها (Contacts)**

در این پنجره کلیه آدرس‌ها و مشخصات افرادی که در کتاب آدرس (**Address Book**) قرار دارند مشاهده می‌شود که با کلیک روی هر نام می‌توان نامه‌ای برای آن شخص ایجاد و ارسال نمود.

**۸-۴-۵ پنجره لیست نامه‌ها**

در سمت راست پنجره اصلی، پنجره لیست نامه‌ها مشاهده می‌شود. که با انتخاب هر یک از پوشه‌های پنجره **Folders** می‌توان لیست نامه‌های آن پوشه را در پنجره لیست نامه‌ها مشاهده نمود.

**۸-۴-۶ پنجره مشاهده متن نامه‌ها**

در پایین پنجره لیست نامه‌ها، پنجره‌ای قرار دارد که متن نامه‌ها را می‌توان در آن مشاهده نمود. با رفتن روی هر نامه در پنجره لیست نامه‌ها، می‌توان متن نامه را در پنجره مشاهده نامه‌ها، مشاهده نمود.

**۸-۴-۷ نوار وضعیت (Status bar)**

نوار وضعیت در پایین‌ترین قسمت پنجره اصلی برنامه قرار دارد و بنا به وضعیت فعلی پنجره، پیام‌های مرتبطی را نشان می‌دهد. در قسمت میانی نوار وضعیت، حالت **Online** بودن یا **Offline** کار کردن برنامه نشان داده می‌شود.





## ۸-۵ تنظیمات پنجره Outlook Express

محیط کار پنجره Outlook Express را مطابق سلیقه خود می‌توانیم تنظیم نماییم. مثلاً می‌توانیم نوار ابزارهای پنجره Outlook Express را نمایش داده یا پنهان نماییم و یا ستونهای خصوصیات نامه‌ها را تغییر دهیم.

### ۸-۵-۱ اضافه یا کم کردن ستونها در پوشه Inbox

در حالت پیش فرض در پوشه Inbox، ستونهای !، @، %، Subject و Received برای هر نامه نمایش داده می‌شوند. در صورتیکه بخواهیم یکی از این ستونها را حذف نماییم و یا ستون دیگری را اضافه نماییم، عملیات زیر را انجام می‌دهیم:

- پوشه Inbox را انتخاب می‌کنیم.
- در پنجره سمت راست بر روی نوار ستونها راست کلیک کرده و از منوی ظاهر شده گزینه Columns را انتخاب می‌کنیم.
- در پنجره Columns، ستونهای مورد نظر را برای نمایش انتخاب می‌کنیم و در انتها دکمه OK را کلیک می‌کنیم.



نکته (۸-۹) عملیات انتخاب کردن و یا پنهان کردن ستونها

از این به بعد فقط ستونهای انتخاب شده در پوشه Inbox نمایش داده می‌شوند.

### ۸-۵-۲ نمایش یا پنهان کردن نوار ابزارها

برای پنهان کردن یا نمایش نوار ابزارهای پنجره Outlook Express، از روش زیر استفاده

می‌کنیم:



- ۱ روی نوار ابزار پنجره **Outlook Express** راست کلیک می‌کنیم.
- ۲ در منوی ظاهر شده لیست نوار ابزارهای داخلی **Outlook Express** نمایش داده می‌شود. نوار ابزارهایی که علامت  $\checkmark$  در کنار آنها قرار دارد، هم‌اکنون در پنجره نمایش داده می‌شوند. بر روی نوار ابزار مورد نظر برای نمایش و یا پنهان کردن کلیک می‌کنیم.
- ۳ در صورتیکه بخواهیم دکمه‌های هر نوار ابزار را مطابق سلیقه خود کم و زیاد نماییم، از منوی ظاهر شده گزینه **Customize** را انتخاب می‌نماییم.
- ۴ در پنجره **Customize** دکمه‌های مورد نظر را از لیست **Available toolbar buttons** انتخاب کرده و به کلیک کردن دکمه **Add >** به نوار ابزار اضافه می‌کنیم.
- ۵ برای حذف یک دکمه از نوار ابزار، از لیست **Current toolbar buttons** دکمه مورد نظر را انتخاب کرده و دکمه **Remove** را کلیک می‌کنیم.
- ۶ در پایان دکمه **Close** را کلیک می‌کنیم.

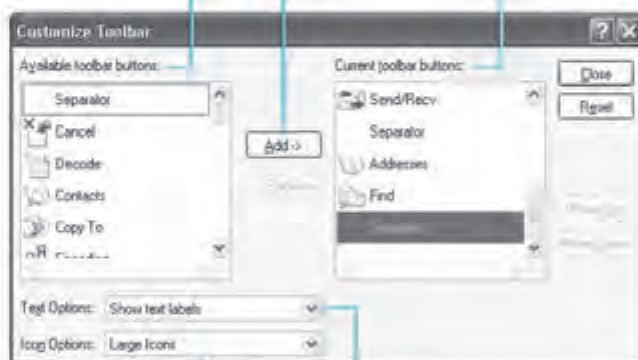

## ۸-۶ ایجاد حساب پست الکترونیک در اینترنت

قبل از اینکه بخواهیم آدرس پست الکترونیک را در نرم‌افزار **Outlook Express** تعریف نماییم باید یک حساب (**Account**) پست الکترونیک در یکی از سایت‌های اینترنتی تعریف کنیم. به روش‌های مختلفی می‌توان حساب پست الکترونیک در اینترنت ایجاد نمود. یکی از این روش‌ها مراجعه به یکی از **ISP** ها و خریدن یک حساب پست الکترونیک است. روش دیگر استفاده از سایت‌هایی است که بصورت رایگان حساب پست الکترونیک ایجاد می‌کنند. حساب پست الکترونیک رایگان بعضی از این سایت‌ها (مانند **Yahoo**) همه امکانات را ندارند و فقط امکانات محدودی را در اختیار کاربر قرار می‌دهند. مثلاً امکان



POP3 و SMTP را در حساب‌های رایگان خود قرار نمی‌دهند. وقتی یک حساب پست الکترونیک این دو امکان را نداشته باشد نمی‌توان با نرم‌افزار Outlook Express و نرم‌افزارهای مشابه، نامه‌های الکترونیکی را دریافت و ارسال نمود. برای دریافت و ارسال نامه‌ها در اینگونه حساب‌ها باید مستقیماً به سایت آنها مراجعه نموده و عملیات نام‌نگاری را در سایت مربوطه انجام دهیم. بعضی از سایت‌های اینترنتی نیز وجود دارند که حساب کامل پست الکترونیک با امکان POP3 و SMTP را بصورت رایگان در اختیار کاربران قرار می‌دهند. یکی از این سایتها، سایت Google است که آدرس قسمت پست الکترونیک آن (<http://www.Gmail.com>) است. شما می‌توانید با مراجعه به این سایت بصورت رایگان یک حساب پست الکترونیک دریافت کنید و به کمک آن تمرین‌های این کتاب را به راحتی انجام دهید.

از ایجاد حساب پست الکترونیک در سایت گوگل، بصورت زیر عمل می‌کنیم:

مرورگر اینترنت را اجرا کرده و به سایت <http://www.Gmail.com> متصل می‌شویم.

صفحه ورود به حساب پست الکترونیک ظاهر می‌شود. دکمه **Create an account** را برای ایجاد یک حساب پست الکترونیک جدید، کلیک می‌کنیم.



مراحل ایجاد حساب الکترونیک

صفحه Google Accounts ظاهر می‌شود. در این صفحه، اطلاعات خواسته شده اعم از نام و نام خانوادگی، نام کاربر، کلمه عبور، و دیگر مشخصات خواسته شده را وارد کرده و در پایان دکمه **I accept. Create my account.** را کلیک می‌کنیم.





**Gmail** Create a Google Account - Gmail

Change Language: English

### Create an Account

Your Google Account gives you access to Gmail and other Google services.

Get started with Gmail

نام: First name:

نام خانوادگی: Last name:

نام کاربری: Desired Login Name:  @gmail.com  
Examples: JSmith, John Smith

رمز عبور: Choose a password:  Password strength: ✓  
Minimum of 8 characters in length

تکرار رمز عبور: Re-enter password:

Remember me on this computer.  
Creating a Google Account will enable Web History. Web History is a feature that will provide you with a more personalized experience on Google that includes more relevant search results and recommendations. [Learn More](#)

Enable Web History

سوال امنیتی: Security Question: Choose a question:   
If you forget your password we will ask for the answer to your security question. [Learn More](#)

پاسخ: Answer:

ایمیل ثانویه: Secondary email:   
This address is used to authenticate your account should you ever encounter problems or forget your password. If you do not have another email address, you may leave this field blank. [Learn More](#)

مکان: Location:

تایید کلمات: Word Verification: Type the characters you see in the picture below  
  
 &  
Letters are not case-sensitive

شرایط و قوانین: Terms of Service: Please check the Google Account information you've entered above (feel free to change anything you like), and review the Terms of Service below.

شکل ۱۸-۲۱ حساب Google Accounts

پس از این عملیات، یک حساب پست الکترونیک در سایت Gmail برای ما ایجاد می‌شود که آدرس آن بصورت [Farhad\\_Rezaei@gmail.com](mailto:Farhad_Rezaei@gmail.com) می‌باشد.

(چند مثال: [reza@gmail.com](mailto:reza@gmail.com), [Ali.Hoseini@gmail.com](mailto:Ali.Hoseini@gmail.com), [Farhad\\_Rezaei@gmail.com](mailto:Farhad_Rezaei@gmail.com))



## ۸-۷ تعریف آدرس پست الکترونیک در Outlook Express

هر کاربر می‌تواند چندین آدرس پست الکترونیک داشته باشد که هر آدرس پست الکترونیک باید بصورت جداگانه در نرم‌افزار Outlook Express تعریف شود. در واقع هر آدرس پست الکترونیک به عنوان یک حساب (Account) در نرم‌افزار Outlook Express تعریف می‌شود.

برای تعریف حساب پست الکترونیک جدید در Outlook Express، مراحل زیر را انجام می‌دهیم:

- از منوی Tools گزینه Accounts را انتخاب می‌کنیم.
- پنجره Internet Accounts ظاهر می‌شود. در این قسمت سربرگ Mail را انتخاب می‌کنیم.
- در سربرگ Mail روی دکمه Add کلیک کرده و از منوی ظاهر شده گزینه Mail را انتخاب می‌کنیم. پنجره جادوگر اتصال اینترنت یا Internet Connection Wizard ظاهر می‌گردد.

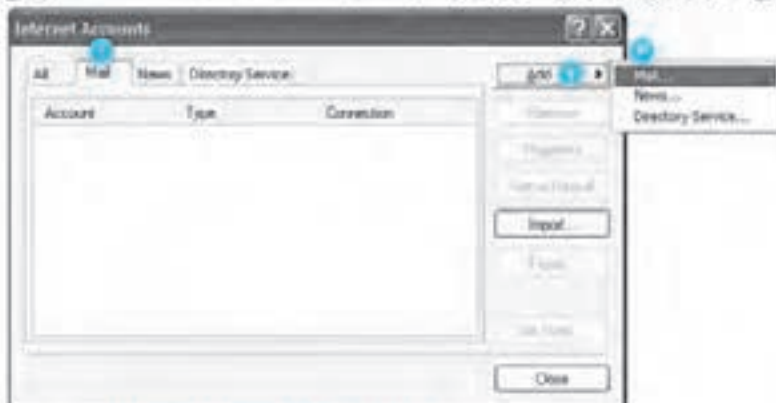

شکل ۱۵-۱۱ پنجره Internet Accounts



- در این پنجره در کادر Display Name نام دلخواه خود را وارد کرده و سپس دکمه Next را کلیک می‌کنیم.

شکل ۱۵-۱۲ پنجره Internet Connection Wizard

Your Name -

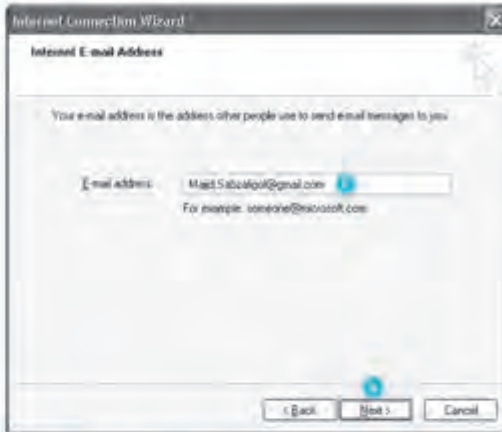

در پنجره بعدی آدرس **E-mail** پرسیده می‌شود. آدرس کامل **E-mail** را در کادر **E-mail address** وارد کرده و سپس دکمه **Next >** را کلیک می‌کنیم.

شکل ۱۸-۱۰-۱: E-mail Address - Internet Connection Wizard

در پنجره بعدی تنظیمات سرویس‌دهنده پستی که از آن برای ارسال و دریافت نامه‌ها استفاده



می‌کنیم پرسیده می‌شود. تنظیمات این پنجره با توجه به سرویس‌دهنده پستی متفاوت است. هر سرویس‌دهنده پستی از نوع خاصی **Server** استفاده می‌کند. معمولاً در راهنمای سایت سرویس‌دهنده پستی نوع **Server** و نحوه تنظیم آن آمده است. بعد از انجام تنظیمات دکمه **Next >** را کلیک می‌کنیم.

شکل ۱۸-۱۱-۱: E-mail Server Names - Internet Connection Wizard

در پنجره بعدی، نام حساب و کلمه عبور به سائتی که از آن آدرس **E-mail** گرفته‌ایم پرسیده می‌شود. معمولاً نام حساب همان نام کاربری آدرس **E-mail** است (در مورد سایت **Gmail** نام حساب آدرس کامل **E-mail** است) و کلمه عبور نیز در هنگام عضویت در سایت و گرفتن آدرس **E-mail** توسط کاربر انتخاب می‌شود. اگر کلمه عبور را در این قسمت وارد نکنیم، هربار که بخواهیم نامه‌ای دریافت یا ارسال کنیم، کلمه عبور پرسیده می‌شود. با وارد کردن کلمه عبور و انتخاب گزینه **Remember Password** (به یاد داشتن کلمه عبور)، دیگر کلمه عبور پرسیده نخواهد شد. بعد از وارد کردن نام حساب و کلمه عبور، دکمه **Next >** را کلیک می‌کنیم و در پایان دکمه **Finish** را کلیک می‌کنیم.





شکل (۱۲-۱۱) پنجره Internet Mail Logon - Internet Connection Wizard

بعد از انجام مراحل فوق، مشاهده می‌کنیم که در پنجره **Internet Accounts** و در سربرگ **Mail** یک حساب جدید افزوده شده است.



شکل (۱۲-۱۳) پنجره Internet Accounts

در صورتیکه می‌خواهید از حساب پست الکترونیک سایت **Gmail** استفاده نمایید، مطابق دستوراتی که در قسمت راهنمای این سایت آمده است، علاوه بر مراحل فوق باید مراحل زیر را نیز انجام دهید:



در پنجره **Internet Accounts** و در سربرگ **Mail**، حساب **Gmail** را انتخاب کرده و دکمه **Properties** را کلیک کنید.

در پنجره **Properties** سربرگ **Advanced** را انتخاب کنید.

در قسمت **Outgoing mail (SMTP)** عدد **465** را وارد نمایید.

گزینه **This Server requires a secure connection (SSL)** را انتخاب کنید.



گزینه **This Server requires a secure connection (SSL)** را انتخاب کنید.  دکمه  را کلیک کنید.

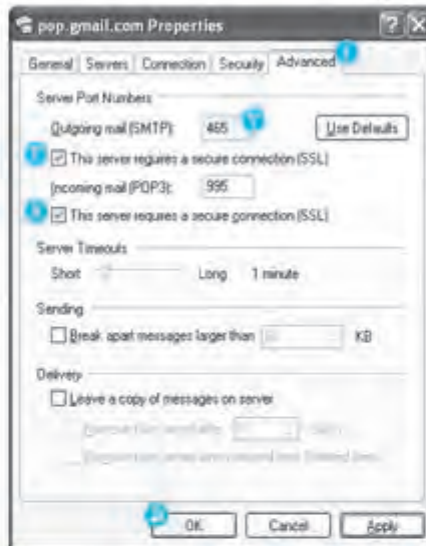

شکل ۱۸-۱۲: پنجره تنظیمات پست الکترونیک Gmail

## ۸-۸ ایجاد و ارسال یک نامه

برای ایجاد نامه جدید، یکی از روش زیر را انجام می‌دهیم:

از منوی **File** گزینه **New** و سپس **Mail Message** را انتخاب می‌کنیم.

دکمه  را از نوار ابزار کلیک می‌کنیم. پنجره **New Message** ظاهر می‌شود. در این پنجره اجزای زیر مشاهده می‌شود:

### • لیست انتخاب From

در این کادر در صورت داشتن چند آدرس پست الکترونیک، لیست حساب‌های پست الکترونیک تعریف شده قرار دارد. در واقع این کادر نشان می‌دهد که ما با کدام آدرس پست الکترونیکی خود نامه را ارسال می‌کنیم. به صورت پیش‌فرض آدرس پست الکترونیکی انتخاب می‌شود که به صورت حساب پیش‌فرض تعریف شده باشد.

### • کادر متنی To

در این کادر آدرس پست الکترونیک شخص یا اشخاصی را که می‌خواهیم نامه به آنها ارسال شود تایپ می‌کنیم. اگر بخواهیم نامه به چند آدرس ارسال شود، بین آدرس‌ها علامت ویرگول قرار می‌دهیم. در کادر **To** حداقل باید یک آدرس درج شود.



#### • کادر متنی CC (Carbon Copy)

اگر بخواهیم رونوشتی از نامه را برای شخص یا اشخاص دیگری ارسال کنیم آدرس پست الکترونیک آنها را در کادر متنی CC (کپی کاربن) تایپ می‌کنیم. (بین آدرس‌ها علامت ویرگول قرار می‌دهیم).

#### • کادر متنی BCC (Blind Carbon Copy)

اگر بخواهیم رونوشتی از نامه را برای شخص یا اشخاص دیگری ارسال کنیم بطوریکه گیرندگان TO و CC از دریافت این نامه توسط آن اشخاص بی‌اطلاع باشند، آدرس پست الکترونیک آنها را در کادر متنی BCC (کپی کاربن مخفی) تایپ می‌کنیم. (بین آدرس‌ها علامت ویرگول قرار می‌دهیم).

#### • کادر متنی Subject

موضوع نامه را در این کادر متنی وارد می‌کنیم. درج موضوع نامه به گیرنده نامه کمک می‌کند تا قبل از باز کردن نامه از موضوع داخل نامه مطلع شود.

#### • کادر ویرایش متن نامه

در این کادر می‌توان متن نامه را تایپ نمود. در بالای این کادر، ابزارهای ویرایش متن نظیر تعیین **Font**، سایز، **Underline**، **Italic**، **Bold**، انتخاب رنگ و تنظیم هم‌ترازی متن قرار دارد. این کادر ویرایش و نوار ابزار آن مشابه نرم‌افزار **WordPad** ویندوز است، می‌توانیم متن تایپ شده را توسط نوار ابزار به فرمت دلخواه تغییر دهیم.

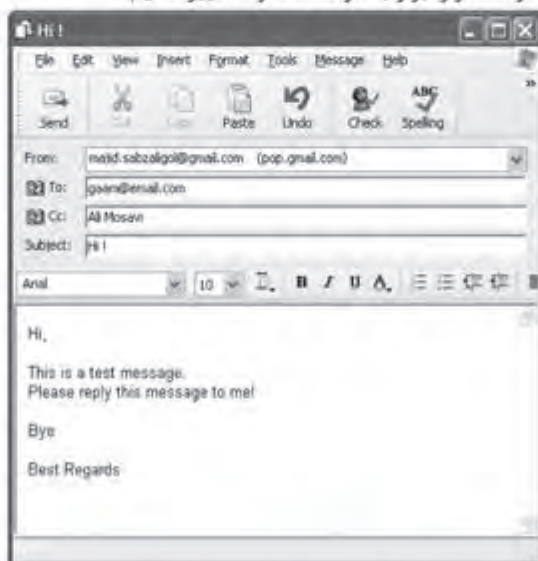





بعد از اتمام تایپ نامه ، با کلیک کردن روی دکمه  در نوار ابزار پنجره **New Message** نامه ارسال می‌شود. روش دیگر انتخاب گزینه **Send Message** از منوی **File** یا فشردن کلیدهای **Alt+S** است.

اگر در حال حاضر به اینترنت متصل نیستیم و می‌خواهیم این نامه را بعداً ارسال کنیم می‌توانیم از منوی **File** گزینه **Send Later** را انتخاب کنیم. با این روش این نامه به پوشه **Outbox** منتقل می‌شود، تا زمانی که به اینترنت متصل شویم و دکمه  را از نوار ابزار کلیک کنیم.

گاهی اوقات ممکن است بخواهیم نامه ناتمامی را به طور موقت ذخیره کنیم تا در زمان دیگری نامه را تکمیل و ارسال کنیم. برای اینکار از منوی **File** گزینه **Save** را انتخاب می‌کنیم یا اینکه کلیدهای **Ctrl + S** را فشار می‌دهیم. با این عمل، نامه در پوشه **Drafts** ذخیره می‌شود. بعداً می‌توانیم با مراجعه به پوشه **Drafts** نامه را تکمیل کرده و آن را ارسال کنیم.

### ۸-۸-۱ ضمیمه کردن یک پیوست به نامه

اگر بخواهیم همراه نامه‌ای که می‌فرستیم، فایلی را ضمیمه کنیم، از منوی **Insert** گزینه

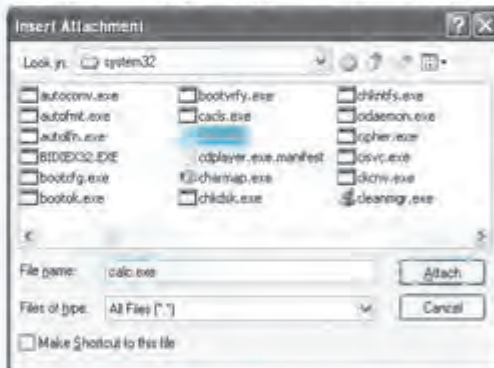

**File Attachment** را انتخاب می‌کنیم. پنجرهٔ محاوره‌ای باز می‌شود که امکان انتخاب یک یا چند فایل را می‌دهد. در این پنجره پس از انتخاب فایل‌ها از روی دیسک، دکمه  را کلیک می‌کنیم.

### ۸-۸-۲ انتخاب گیرنده نامه از کتاب آدرس

در هنگام ایجاد نامه جدید، اگر آدرس شخصی را که می‌خواهیم برای او نامه ارسال کنیم، بخواهیم از کتاب آدرس (**Address Book**) انتخاب کنیم، کافیست در پنجره **New Message** روی  ،  یا  کلیک کنیم تا پنجره **Select Recipients** ظاهر شود. در این پنجره لیست اسامی کسانی که در کتاب آدرس وارد شده‌اند، نمایش داده می‌شود. با انتخاب نام هر شخص و کلیک کردن یکی از دکمه‌های  ،  یا  می‌توان آن شخص را به لیست گیرندگان **To** یا **CC** یا **BCC** اضافه کرد، در این پنجره امکان جستجو در کتاب آدرس وجود دارد.

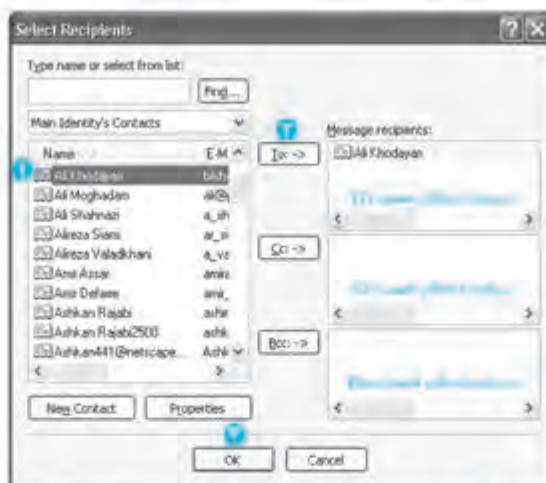

شکل (۱۷-۸) پنجره «Select Recipients» انتخاب گیرندگان

### ۳-۸-۸ اضافه کردن یک امضاء خودکار به نامه

امضاء یک قطعه متن کوچکی است که به انتهای هر پیامی که می فرستیم اضافه می گردد. این متن معمولاً کوتاه و مختصر بوده و می تواند در هر موضوعی باشد.

**برای ایجاد یک امضاء ، عملیات زیر را انجام می دهیم :**

- ❑ از منوی **Tools** گزینه **Options** را انتخاب می کنیم.
- ❑ پنجره **Options** ظاهر می شود. در این پنجره بر روی سربرگ **Signatures** کلیک می کنیم.
- ❑ روی دکمه **New** کلیک می کنیم تا امضای جدیدی در لیست ظاهر شود.
- ❑ در قسمت **Edit Signature** می توانیم متن مورد نظر را وارد کنیم، همچنین می توانیم به جای تایپ متن، آن را از یک فایل **Text** یا **HTML** انتخاب کنیم.
- ❑ اگر امضاهای متعددی داشته باشیم توسط دکمه **Set as Default** می توانیم یکی از امضاءها را به عنوان امضای پیش فرض در نظر بگیریم.
- ❑ با انتخاب گزینه **Add Signatures to all outgoing messages** ، امضاء به صورت خودکار به انتهای همه نامه هایی که ارسال می کنیم اضافه می شود.
- ❑ اگر گزینه فوق را انتخاب نکنیم، برای اضافه کردن امضاء به انتهای نامه ، در هنگام تهیه نامه می باید از منوی **Insert** گزینه **Signature** را انتخاب کنیم.

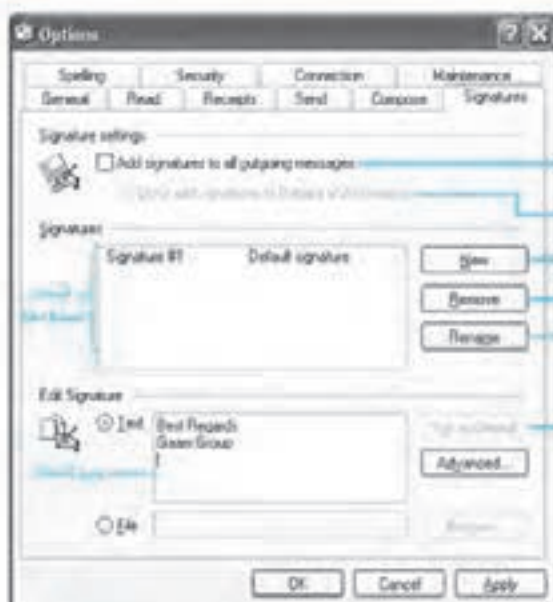

تغییرات در Outlook، گزینه Signature

#### ۲-۸-۲ فرستادن نامه به اولویت

نامه‌ها می‌توانند با سه اولویت (با درجه اهمیت) ارسال شوند:

- اولویت پایین (Low Priority)
- اولویت معمولی (Normal Priority)
- اولویت بالا (High Priority)

نامه‌هایی که ارسال می‌کنیم در حالت عادی با درجه اهمیت معمولی ارسال می‌شوند. از نظر سرعت ارسال نامه بین نامه‌ها با اولویت‌های مختلف فرقی نمی‌کند. اولویت بالا، یک علامت برای گیرنده نامه است که توجه داشته باشد این نامه از درجه اهمیت بالایی برخوردار است و او به این نامه توجه ویژه‌ای داشته باشد و در صورت امکان زودتر از بقیه نامه‌ها این نامه را مطالعه کند و اولویت پایین، به معنی این است که خواننده نامه هر زمانی که فرصت کرد این نامه را مطالعه نماید.

**اگر بخواهید نامی با اولویت بالا یا پایین ارسال شود، عملیات زیر را انجام می‌دهیم:**

در پنجره ایجاد نامه، از منوی Message زیر منوی Priority یکی از اولویت‌های Low یا High را انتخاب می‌کنیم. روش دیگر کلیک کردن روی

فلش سمت راست دکمه  از نوار ابزار و انتخاب یکی از اولویت‌های Low یا High است.







پس از اتمام متن نامه، دکمه  را برای ارسال کلیک می‌کنیم. گیرنده این نامه وقتی نامه را دریافت می‌کند در کنار عنوان این نامه علامت (به معنی اولویت بالا) یا \* (به معنی اولویت پایین) را مشاهده می‌نماید.

### ۸-۸-۵ ارسال نامه به صورت متنی و گرافیکی

نامه جدیدی که تهیه می‌کنیم می‌تواند به دو صورت متنی (Text) یا گرافیکی به فرمت HTML باشد. اگر نامه را به صورت متنی تهیه کنیم، دیگر قادر به تعیین فونت یا تنظیمات متن نخواهیم بود. اما نامه متنی دو مزیت زیر را دارد:

- حجم کمتری دارد.
- گیرنده نیازی به داشتن نرم‌افزار مخصوصی برای دیدن نامه ندارد.

از این نامه به صورت متن عملیات زیر را انجام می‌دهیم:

از منوی **Format** گزینه **Plain text** را انتخاب می‌کنیم. با این عمل نوار ابزار ویرایش متن از بالای کادر ویرایش متن حذف می‌شود و کادر متن به صورت ساده متنی تغییر می‌کند.

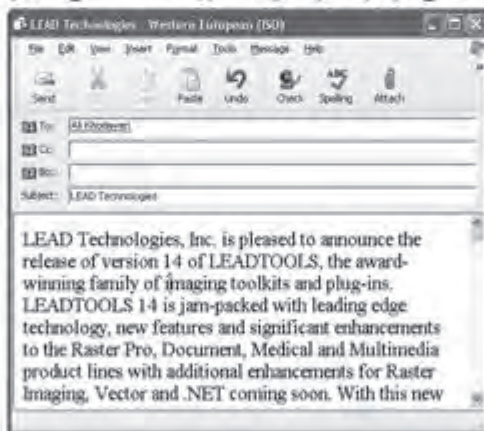

اگر نامه را به صورت گرافیکی تهیه کنیم، قادر خواهیم بود برای نامه تصویر زمینه انتخاب کرده و نامه را به صورت زیبایی تهیه کنیم. اما نامه گرافیکی دو عیب زیر را دارد:

- حجم نامه زیاد خواهد بود و ارسال آن توسط شما و دریافت آن توسط گیرنده زمان‌گیر است.
- نرم‌افزار شخص گیرنده نامه، باید فرمت HTML را پشتیبانی کند.



برای تهیه نامه با صورت گیر افکت، عملیات زیر را انجام می‌دهیم :

از منوی **Format** گزینه **Rich Text (HTML)** را انتخاب می‌کنیم.

برای پوشاندن زمینه نامه با یک تصویر یا رنگ

دلخواه، از منوی **Format** گزینه **Background** را انتخاب می‌کنیم.

در منوی **Format** با انتخاب **Picture** یک

تصویر را به عنوان پیش‌زمینه انتخاب می‌کنیم.

در ضمن با انتخاب **Color** می‌توانیم پیش‌زمینه نامه را با یک رنگ مشخص، رنگ‌آمیزی کنیم.

در منوی **Format** با انتخاب گزینه **Sound**

می‌توانیم یک فایل صوتی را به عنوان زمینه

نامه ارسال کنیم به صورتیکه دریافت کننده

نامه، با باز کردن آن نامه، این فایل صوتی را

یک یا چند بار بشنود.



### تصویر با پس‌زمینه (Background) ارسال

در نرم‌افزار **Outlook Express** امکان جالب دیگری نیز وجود دارد، در این نرم‌افزار تعدادی فرمت نامه گرافیکی که اصطلاحاً به آنها نوشتافزار (**Stationery**) گفته می‌شود در موضوعات مختلف تهیه و به همراه نرم‌افزار ارائه شده است.

برای انتخاب یک نوشتافزار، یکی از روشهای زیر را انجام می‌دهیم :

از منوی **Format** گزینه **Apply Stationery** را انتخاب کرده و سپس یک نوشتافزار را انتخاب می‌کنیم.

در کنار دکمه **Create Mail** در نوار ابزار، فلش کوچکی وجود دارد که با کلیک کردن روی این

فلش منوی نوشتافزار باز می‌شود و با انتخاب یک نوشتافزار پنجره **New Message** با آن

نوشتافزار باز می‌شود.

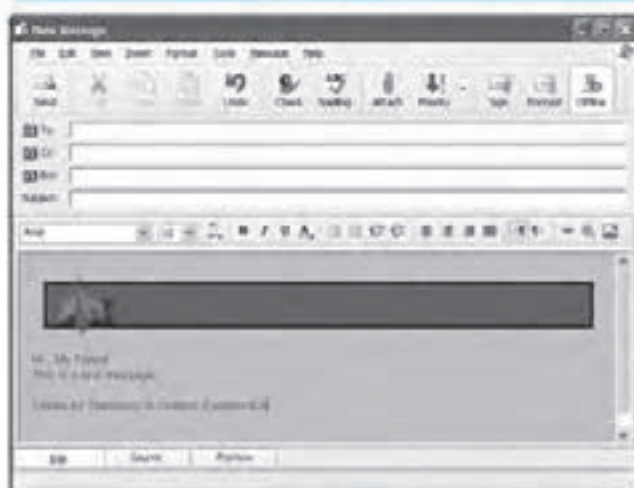

شکل ۱۸-۳۳۱: منوی «ایستگاه»  
ایستگاه «ایستگاه»

شکل ۱۸-۳۳۱: منوی «ایستگاه»

## ۹-۸ انجام کپی، انتقال و حذف

محیط ویرایش نامه‌ها مانند نرم‌افزارهای ویرایش متن نظیر **WordPad** می‌باشد. در پنجره تهیه نامه جدید و یا در پنجره پاسخ به نامه‌ها می‌توان از تکنیکهای ویرایش متن که در ادامه خواهیم دید استفاده کرد.

### ۹-۸-۱ انتخاب کلمه، خط و پاراگراف

برای انتخاب یک کلمه در پنجره ویرایش نامه، عملیات زیر را انجام می‌دهیم:

☑ بر روی کلمه مورد نظر دوبار کلیک می‌کنیم.

برای انتخاب یک خط در پنجره ویرایش نامه، عملیات زیر را انجام می‌دهیم:

☑ ماوس را به ابتدای خط مورد نظر برده تا ماوس به شکل **I** تغییر شکل دهد.

☑ در ابتدای خط کلیک کرده و ماوس را تا انتهای خط می‌کشیم تا خط انتخاب شود.

برای انتخاب کل متن در پنجره ویرایش نامه، عملیات زیر را انجام می‌دهیم:

☑ کلیدهای **Ctrl + A** را فشار می‌دهیم یا از منوی **Edlt** گزینه **Select All** را انتخاب می‌کنیم.

برای انتخاب قسمتی از متن و حذف آن، عملیات زیر را انجام می‌دهیم:

☑ ماوس را به ابتدای متن مورد نظر برده و کلید سمت چپ ماوس را پایین نگه می‌داریم.

☑ ماوس را تا انتهای متن می‌کشیم و سپس کلید سمت چپ ماوس را رها می‌کنیم.



**۸-۹-۲ کپی کردن متن**

برای کپی کردن متن، پس از انتخاب نام فایل، عملیات زیر را انجام می‌دهیم:

- ☑ نام مورد نظر را باز می‌کنیم.
- ☑ متنی را که می‌خواهیم کپی کنیم انتخاب می‌نماییم.
- ☑ کلیدهای **Ctrl + C** را فشار می‌دهیم تا متن به حافظه موقت کپی شود.
- ☑ نرم‌افزار یا نام‌های که می‌خواهیم متن به آنجا کپی شود را باز می‌کنیم.
- ☑ کلیدهای **Ctrl + V** را فشار می‌دهیم تا متن از حافظه موقت به محل مورد نظر کپی شود.

**۸-۹-۳ انتقال متن**

برای انتقال متن، عملیات زیر را انجام می‌دهیم:

- ☑ نام مورد نظر را باز می‌کنیم.
- ☑ متنی را که می‌خواهیم منتقل کنیم انتخاب می‌نماییم.
- ☑ کلیدهای **Ctrl + X** را فشار می‌دهیم تا متن حذف شده و به حافظه موقت منتقل شود.
- ☑ نرم‌افزار یا نام‌های که می‌خواهیم متن به آنجا منتقل شود را باز می‌کنیم.
- ☑ کلیدهای **Ctrl + V** را فشار می‌دهیم تا متن از حافظه موقت به محل مورد نظر منتقل شود.

**۸-۹-۴ حذف کردن متن**

برای حذف کردن متن، عملیات زیر را انجام می‌دهیم:

- ☑ متنی را که می‌خواهیم حذف کنیم انتخاب می‌نماییم.
- ☑ کلید **Delete** را فشار می‌دهیم تا متن انتخاب شده حذف گردد.

**۸-۹-۵ حذف کردن ضمیمه**

برای حذف کردن ضمیمه، عملیات زیر را انجام می‌دهیم:

- ☑ در پنجره ارسال نامه و در قسمت **Attach** نام فایل‌های ضمیمه درج شده است. روی فایل مورد نظر کلیک می‌کنیم تا انتخاب شود.
- ☑ کلید **Delete** را فشار می‌دهیم.
- ☑ به همین ترتیب فایل‌های بعدی را حذف می‌کنیم.





در این پنجره اجزای زیر مشاهده می‌شود:

- **دکمه New** : با کلیک کردن این دکمه پنجره ارسال و دریافت پیام پنهان می‌شود. برای نمایش مجدد این پنجره قسمت سمت راست نوار وضعیت را کلیک می‌کنیم.
- **دکمه Stop** : عملیات ارسال و دریافت نامه‌ها را متوقف می‌کند.
- **دکمه Pause** : پنجره ارسال و دریافت را بزرگ‌تر کرده و قسمت جزئیات ارسال و دریافت را در سربرگ Tasks (وظایف) و سربرگ Errors (خطاها) نشان می‌دهد. اگر خطایی در ارسال و دریافت رخ دهد می‌توان در سربرگ Errors مشاهده نمود.
- **گزینه قطع ارتباط** : در صورت انتخاب گزینه **Hang up when finished** بعد از اینکه ارسال و دریافت نامه‌ها تمام شده، ارتباط با اینترنت را به صورت اتوماتیک قطع می‌کند.

## ۸-۱۱ خواندن یک نامه

پس از آنکه عملیات ارسال و دریافت نامه‌ها انجام شد، اگر نامه جدیدی داشته باشیم پوشه **Inbox** به حالت پررنگ درآمده و تعداد نامه‌های خوانده نشده را با عدد داخل پرانتز نشان می‌دهد.

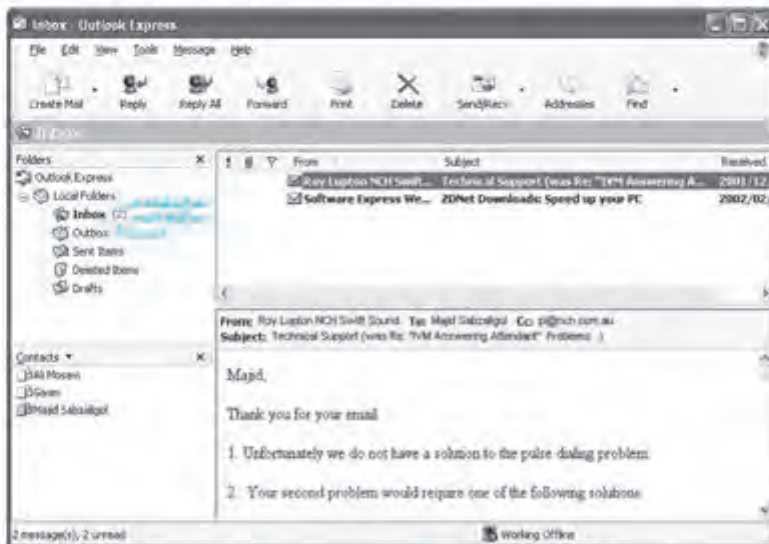

### سوال (۸-۲۵) پاسخ

با کلیک کردن روی پوشه **Inbox** لیست نامه‌های دریافت شده در پنجره سمت راست نشان داده می‌شود.





در پنجره لیست نامه‌ها در مورد هر نامه مشخصات زیر وجود دارد:

- **!** : نشان دهنده اولویت تعیین شده توسط فرستنده است.
- **⬇** : نشان دهنده داشتن ضمیمه همراه نامه است.
- **↩** : نشان دهنده این است که نامه توسط ما علامت‌گذاری شده است.
- **From** : مشخصات فرستنده نامه
- **Subject** : موضوع نامه
- **Received** : تاریخ و ساعت دریافت نامه (در سرویس‌دهنده وب)

در این لیست می‌توان با کلیک کردن روی هر کدام از ۶ مشخصه فوق، نامه‌ها را براساس آن مشخصه مرتب نمود. به عنوان مثال اگر روی قسمت **Received** کلیک کنیم، نامه‌ها براساس تاریخ دریافت آنها مرتب می‌شوند. پس از کلیک کردن روی هر قسمت علامت ▲ یا ▼ در کنار تیتیر هر قسمت قرار می‌گیرد که نشان دهنده ترتیب صعودی یا نزولی براساس آن موضوع است.

همه موارد ذکر شده برای مرتب کردن لیست نامه‌ها را می‌توان از منوی **View/Sort By** نیز انجام داد. در قسمت **From** در لیست نامه‌ها و در کنار هر نامه آیکن‌هایی وجود دارد که هر کدام معنی خاصی دارند. به عنوان مثال اگر یک نامه جدید داشته باشیم و هنوز آن را مطالعه نکرده‌ایم، آیکن آن به صورت نامه در بسته ( ) و تیتیر نامه به صورت پررنگ است. یا اگر یک نامه را مطالعه کرده باشیم، آیکن آن به صورت نامه در باز ( ) است. در جدول زیر شکل هر آیکن و معنی آن آمده است :

آیکن	معنی
	این نامه یک یا چند فایل ضمیمه دارد .
<b>!</b>	این نامه توسط فرستنده با اولویت بالا ارسال شده است .
<b>⬇</b>	این نامه توسط فرستنده با اولویت پایین ارسال شده است .
	این نامه خوانده شده است .
	این نامه خوانده نشده است .
	به این نامه پاسخ داده شده است . (Reply)
	این نامه برای دیگران ارسال شده است . (Forward)
	این نامه در پوشه Draft بطور موقت ذخیره شده است .
	این نامه دارای امضاء دیجیتالی است و خوانده نشده است .
	این نامه رمزشده و خوانده نشده است .
	این نامه دارای امضاء دیجیتالی بوده رمزشده و خوانده نشده است .
	این نامه دارای امضاء دیجیتالی است و خوانده شده است .
	این نامه رمزشده و خوانده شده است .
	این نامه دارای امضاء دیجیتالی بوده رمزشده و خوانده شده است .
<b>↩</b>	این نامه علامت گذاری شده است .



## ۸-۱۲ بازگوش یک نامه

برای **جوش یک نامه**، عملیات زیر را انجام می دهیم :

روی تیترا نامه در پنجره لیست نامه‌ها، کلیک می‌کنیم. متن نامه در زیر پنجره لیست نامه‌ها ظاهر می‌شود.

اگر بخواهیم هر نامه در پنجره مجزایی قابل خواندن باشد، روی تیترا آن نامه دوبار کلیک انجام می‌دهیم. نامه در پنجره مجزایی باز می‌شود. مشاهده می‌کنیم این پنجره دارای نوار منو و نوار ابزاری مشابه منوی اصلی است، اما بعضی از گزینه‌های بدون استفاده از منوها حذف شده‌اند و در نوار ابزار دو دکمه (Next) و (Previous) اضافه شده است که امکان حرکت به نامه بعدی و نامه قبلی را می‌دهد. برای بستن این پنجره می‌توانیم از دکمه  نوار عنوان استفاده کنیم.



## نکته ۱۶-۹۷: پنجره مجزا جوش

برای **بازگوش چند نامه**، عملیات زیر را انجام می دهیم :

ابتدا نامه‌های مورد نظر را از لیست نامه‌ها انتخاب می‌کنیم.

برای انتخاب نامه‌هایی که پشت سرهم هستند کلید **Shift** را نگه داشته و سپس در ابتدا و انتهای نامه‌های مورد نظر کلیک می‌کنیم.

در صورتیکه بخواهیم نامه‌هایی را که در لیست پشت سرهم قرار ندارند انتخاب نماییم کلید **Ctrl** را پایین نگه داشته و بر روی تک تک نامه‌های مورد نظر کلیک می‌کنیم.



From	Subject
Boca Java	Complimentary Gift and Gourmet Coffee
ClickFreeGifts	Get a free gift card
Tail Wagging Offers News Letter	Amigala has completed the purchase
Instant Quote	Save Up to 70% on your Life Insurance
Platinum	Don't go Gold, Go Platinum
US Healthcare	Finally, affordable health insurance
Deals for Free Today	Deals for Free Today
Tail Wagging Offers News Letter	OTCBB: EGDE tapping into the online sales bo
Platinum	Don't go Gold, Go Platinum

تایید می‌شود  
 با این کار به مشتری شما هدیه  
 و البته وقت ارزشمند و سرمایه‌گذاری  
 بسیار کمیاب  
 با این کار به مشتری شما هدیه  
 و البته وقت ارزشمند و سرمایه‌گذاری  
 بسیار کمیاب

شکل (۱۸-۲۸) انتخاب چند نامه

۱۲ برای باز کردن نامه‌های انتخاب شده، کلید **Enter** را فشار می‌دهیم یا از منوی **File** گزینه **Open** را انتخاب می‌کنیم.

۱۳ نامه‌های انتخاب شده در چند پنجره مجزا باز می‌شوند. برای حرکت بین نامه‌های باز شده، در نوار کار بر روی آیکون پنجره نامه مورد نظر کلیک می‌کنیم.



انتخاب می‌شود

شکل (۱۸-۲۹) پیچیدن پنجره‌ها در کنار هم

### ۸-۱۳ علامت گذاری یک نامه در صندوق نامه‌ها

نامه‌های الکترونیکی را می‌توان علامت گذاری کرد تا بعداً بتوان نامه‌های علامت گذاری شده را آسانتر بررسی کرد. نامه‌ای که علامت گذاری می‌شود هیچ تفاوتی با نامه‌های دیگر ندارد و علامت گذاشته شده از نظر نرم‌افزار **Outlook Express** مفهوم خاصی ندارد و فقط شما می‌دانید به چه علت این نامه را علامت گذاری کرده‌اید (شاید برای اینکه بعداً با دقت بیشتری آن را مطالعه کنید یا شاید برای اینکه به خاطر داشته باشید که لازم است به این نامه جواب بدهید).

برای علامت گذاری نامه‌ها عملیات زیر را انجام می‌دهیم:

- ۱۴ اگر بخواهیم یک نامه را علامت گذاری کنیم بر روی ستون **Flag** نامه مورد نظر کلیک می‌کنیم.
- ۱۵ اگر بخواهیم چند نامه را بصورت همزمان علامت گذاری کنیم، نامه‌های مورد نظر را انتخاب کرده و از منوی **Message** گزینه **Flag Message** را انتخاب می‌کنیم.

From	Subject	Received
Moghadam	Fwd: [Shahid_Beheshti_Univers...	2004/03/01 1...
LEAD Technologies, Inc.	LEADTOOLS Imaging Developer ...	2004/03/02 0...
Majids	Fwd: "I m a n D m a n" Fwd: [ir...	2004/05/18 0...
Info@iranet.ir	Your primary domain registratL...	2004/05/24 0...
Mohammad Emady	Vancouver	2004/06/29 0...
Mohammad Emady	Fwd: " primary domain Develop ...	2004/06/29 0...

علامت گذاری می‌شود

شکل (۱۸-۳۰) علامت گذاری نامه‌ها







در مورد علامت‌گذاری نامه‌ها به نکات زیر توجه کنید :

- نامه‌هایی که علامت‌گذاری شده باشند، یک علامت پرچم قرمز (🚩) در کنار نام آنها مشاهده می‌شود.
- در صورتیکه بخواهیم علامت‌گذاری یک نامه را برداریم ، کافیست عملیات فوق را تکرار کنیم.
- در صورتیکه بخواهیم نامه‌های علامت‌گذاری شده را بصورت مرتب و پشت سرهم مشاهده کنیم کافیست بر روی علامت 🚩 در عنوان ستون کلیک کنیم.

### ۸-۱۳ تغییر حالت نامه از خوانده نشده به خوانده شده



تا زمانیکه یک نامه خوانده نشده است آیکن آن بصورت  می‌باشد ولی وقتی خوانده شد آیکن آن بصورت  تغییر می‌کند.

نرم‌افزار Outlook Express از دو طریق خوانده شدن یک نامه را متوجه می‌شود:



- اگر بر روی عنوان نامه دوبار کلیک کنیم و نامه در پنجره جدید باز شود.
- اگر بر روی عنوان نامه کلیک کنیم و چند ثانیه نامه در پنجره اصلی Outlook Express نمایش داده شود.

گاهی اوقات ممکن است نامه‌ای را باز کرده باشیم و فرصت مطالعه نامه را نداشته باشیم اما چون نامه را باز کرده‌ایم آیکن آن بصورت نامه خوانده شده تغییر شکل داده است. در این مواقع بهتر است آیکن این نامه را به حالت نامه خوانده نشده تغییر دهیم تا بعداً بخاطر بیاوریم که این نامه را مطالعه نکرده‌ایم.

**برای علامت‌گذاری نامه از خوانده شده به خوانده نشده ، عملیات زیر را انجام می‌دهیم :**

-  در لیست نامه‌ها، نامه مورد نظر را انتخاب کرده و روی آن راست کلیک می‌کنیم.
-  از منوی میانبر ظاهر شده ، گزینه **Mark as Unread** را انتخاب می‌کنیم.

**برای علامت‌گذاری نامه از خوانده شده به خوانده شده ، یکی از روشهای زیر را انجام می‌دهیم :**

-  در لیست نامه‌ها، روی نامه مورد نظر دوبار کلیک می‌کنیم تا باز شود.
-  روی نامه مورد نظر راست کلیک کرده و از منوی ظاهر شده گزینه **Mark as Read** را انتخاب می‌کنیم.

### ۸-۱۴ باز کردن و ذخیره کردن ضمیمه یک نامه

همانطور که می‌دانیم یکی از مزایای نامه‌های الکترونیکی امکان فرستادن انواع فایل‌ها به صورت ضمیمه نامه است. اگر نامه‌ای به همراه خود فایل ضمیمه‌ای داشته باشد، در پنجره لیست نامه‌ها در کنار نامه آیکن  قرار دارد.



برای باز کردن و ذخیره فایل‌های ضمیمه شده مراحل زیر را انجام می‌دهیم:

- ابتدا روی عنوان نامه مورد نظر دوبار کلیک می‌کنیم تا نامه در پنجره مجزایی باز شود.
- در این پنجره مشاهده می‌کنیم که در قسمت **Attach** (ضمیمه)، لیست فایل‌های ضمیمه شده به نامه نشان داده شده است.

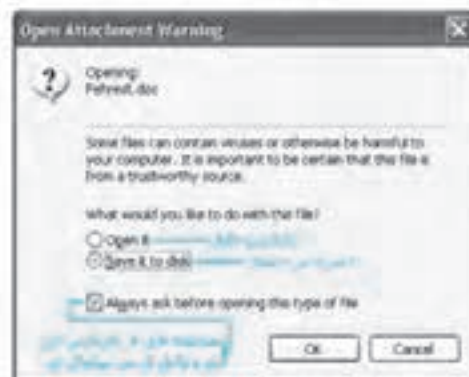

- برای باز کردن هر فایل روی آیکن آن دوبار کلیک می‌کنیم. پنجره‌ای ظاهر می‌شود که از ما می‌پرسد که فایل ضمیمه را باز کنیم یا آنکه آن را به صورت یک فایل روی دیسک ذخیره کنیم.

شکل (۱۵-۳) Open Attachment Warning

- در صورت انتخاب **Open it** فایل ضمیمه باز شده و اجرا می‌شود. مثلاً اگر فایل ضمیمه سند **Word** باشد، توسط نرم‌افزار **Microsoft Word** باز می‌شود.
- در صورت انتخاب **Save it to disk**، پنجره **Save Attachment as** ظاهر می‌شود.
- در این پنجره نام فایل و محل ذخیره آن را تعیین می‌کنیم و دکمه **Save** را کلیک می‌کنیم.
- اگر نام‌های چند ضمیمه داشته، برای ذخیره کردن یکباره همه فایل‌های ضمیمه می‌توانیم از منوی **File** گزینه **Save Attachments** را انتخاب کنیم.

امروزه با گسترش شبکه اینترنت اکثر وبسایت‌های گسترده توسط شهرداری  
الکترونیک انتقال پیدا می‌کند. به همین منظور از باز کردن فایل‌های ضمیمه  
مشکوک و به خصوص فایل‌های ضمیمه اجرایی با پسوند **EXE** خودداری کنید و همواره  
با آخرین نسخه نرم‌افزارهای امنیتی آن را کنترل کنید.



## ۱۵-۸ پاسخ دادن به نامه‌ها

اگر چه نامه‌هایی وجود دارند که نیازی به پاسخ دادن ندارند ولی بسیاری از نامه‌های رسیده را باید پاسخ بدهیم. روش‌های مختلفی برای پاسخ دادن به نامه وجود دارد. مثلاً ممکن است بخواهیم فقط به فرستنده نامه پاسخ بدهیم و دیگر دریافت کنندگان این نامه پاسخ ما را نبینند و یا ممکن است بخواهیم پاسخ ما را همه گیرندگان نامه دریافت کنند. در ادامه با شیوه‌های مختلف پاسخ به نامه‌ها آشنا می‌شویم.



## ۱-۱۵-۸ پاسخ نامه به فرستنده نامه (Reply)

اگر بخواهیم به نامه رسیدنی پاسخ دهیم، به صورتیکه فقط برای فرستنده نامه پاسخ ارسال شود، عملیات زیر را انجام می‌دهیم:

روی تیتلر نامه کلیک می‌کنیم تا نامه مورد نظر انتخاب شود.

دکمه  را از نوار ابزار کلیک می‌کنیم. روش دیگر انتخاب گزینه *Reply to Sender* از منوی *Message* یا فشردن کلیدهای *Ctrl + R* است.

پنجره ویرایش نامه، مشابه پنجره ایجاد نامه جدید ظاهر می‌شود. در این پنجره کادرهای متن *From* و *To* به صورت خودکار پر می‌شوند و متن نامه قبلی نیز در کادر ویرایش متن قرار می‌گیرد.

حال پاسخ نامه را داده و برای ارسال دکمه  را کلیک می‌کنیم.

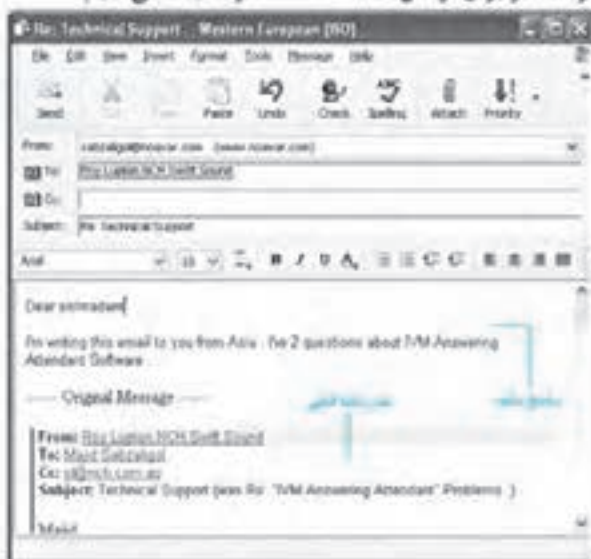

شکل ۱۵-۲۲۱ پنجره پاسخ نامه

## ۲-۱۵-۸ پاسخ نامه به همه گیرندگان (Reply All)

اگر بخواهیم به نامه رسیدنی پاسخ نصمیم، به صورتیکه علاوه بر فرستنده نامه، کلیه گیرندگان نامه ایمن نامه کلیه را در قسمت *CC* و *BCC* آدرس آنها درج شده است) به این راه‌نقشه کنند، عملیات زیر را انجام می‌دهیم:

روی تیتلر نامه کلیک می‌کنیم تا نامه مورد نظر انتخاب شود.





دکمه  را از نوار ابزار کلیک می‌کنیم. روش دیگر انتخاب گزینه **Reply to All** از منوی **Message** یا فشردن کلیدهای **Ctrl + Shift + R** است.

پنجره ویرایش نامه، مشابه پنجره ایجاد نامه جدید ظاهر می‌شود. در این پنجره کادرهای متن **From**، **To** و **CC** به صورت خودکار پر می‌شوند و متن نامه قبلی نیز در کادر ویرایش متن قرار می‌گیرد.

حال پاسخ نامه را داده و برای ارسال دکمه  را کلیک می‌کنیم.

### ۴-۱۵-۸ پاسخ دادن با و بدون درج متن نامه اصلی

در حالت عادی نرم‌افزار **Outlook Express** هنگام پاسخ به نامه، متن اصلی نامه را در پایین قسمت پاسخ به نامه درج می‌کند و گیرنده نامه، علاوه بر پاسخ نامه، متن نامه خود را نیز دریافت می‌کند. پاسخ به نامه با درج متن نامه اصلی این حسن را دارد که گیرنده نامه متوجه می‌شود که پاسخی که دریافت کرده است برای کدام نامه بوده و در صورت لزوم نوشته خود را می‌تواند مشاهده کند. پاسخ به نامه‌ها با درج متن اصلی این عیب را دارد که حجم نامه‌ای که ارسال می‌کنیم افزایش می‌دهد.

در صورتیکه بخواهیم پاسخ به نامه بدون درج متن اصلی انجام دهیم، عملیات زیر را انجام می‌دهیم:

از منوی **Tools** گزینه **Options** را انتخاب می‌کنیم.

در پنجره **Options** سربرگ **Send** را انتخاب می‌نماییم.

گزینه **Include Message in Reply** (درج کردن پیام در پاسخ) را از حالت انتخاب خارج

می‌نماییم.

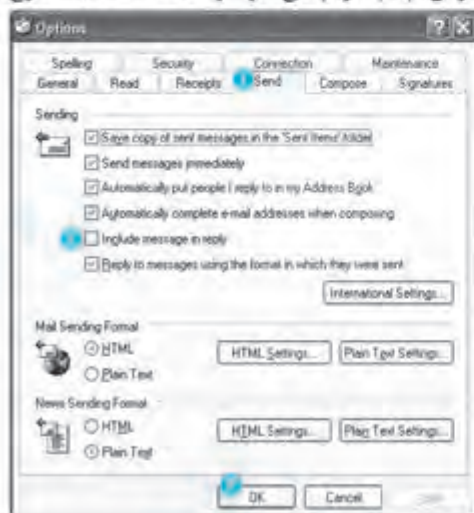

دکمه  را کلیک می‌کنیم.



از این به بعد هنگام پاسخ به نامه‌ها، متن نامه اصلی درج نمی‌شود و فقط پاسخ شما ارسال خواهد شد.

**۱۶-۸ ارسال نامه برای دیگران (Forward)**

اگر بخواهیم نامه رسیدهای را برای اشخاص دیگری (عمر از فرستنده و گیرندگان) بفرستیم، عملیات زیر را انجام می‌دهیم :

- 1. روی عنوان نامه مورد نظر کلیک می‌کنیم.
- 2. دکمه  نوار ابزار را کلیک می‌کنیم. روش دیگر انتخاب گزینه **Forward** از منوی **Message** یا فشردن کلیدهای **Ctrl + F** است.
- 3. پنجره ویرایش نامه ظاهر می‌شود. در این پنجره کادرهای متن **To** و **CC** و **BCC** خالی بوده و باید گیرندگان نامه را مشخص کنیم. در ضمن می‌توانیم متنی را به نامه اضافه کنیم یا آنکه نامه را ویرایش نماییم.
- 4. روی دکمه  از نوار ابزار کلیک می‌کنیم.

**۱۷-۸ ارسال نامه برای دیگران به صورت ضمیمه (Forward as Attachment)**

اگر بخواهیم اصل نامه را به صورت فایل ضمیمه برای دیگران بفرستیم، عملیات زیر را انجام می‌دهیم:

- 1. روی عنوان نامه مورد نظر کلیک می‌کنیم.
- 2. از منوی **Message** گزینه **Forward as attachment** را انتخاب می‌کنیم.
- 3. پنجره **New Message** ظاهر می‌شود. این حالت دقیقاً مشابه ارسال نامه جدید است با این تفاوت که یک فایل نامه به عنوان ضمیمه انتخاب شده است. پس مانند ارسال نامه جدید، عنوان نامه و گیرندگان نامه را مشخص می‌کنیم. همچنین توضیحات دلخواه را در قسمت متن نامه درج می‌کنیم.

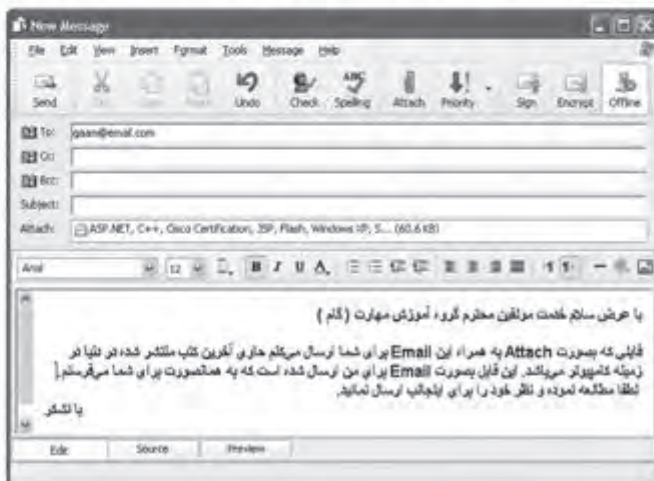

- 4. روی دکمه  از نوار ابزار کلیک می‌کنیم.



## ۸-۱۸ استفاده از کتاب آدرس‌ها (Address Book)

کتاب آدرس‌ها، نرم‌افزار جداگانه‌ای است که برای نگهداری اطلاعات اشخاص به خصوص آدرس E-mail آنها مورد استفاده قرار می‌گیرد. این نرم‌افزار را می‌توان از منوی Start / Programs / Accessories / Address Book به صورت جداگانه اجرا نمود. در ضمن در نرم‌افزار Outlook Express می‌توان روی دکمه  از نوار ابزار کلیک کرد. با این عمل پنجره اصلی نرم‌افزار Address Book ظاهر می‌شود.

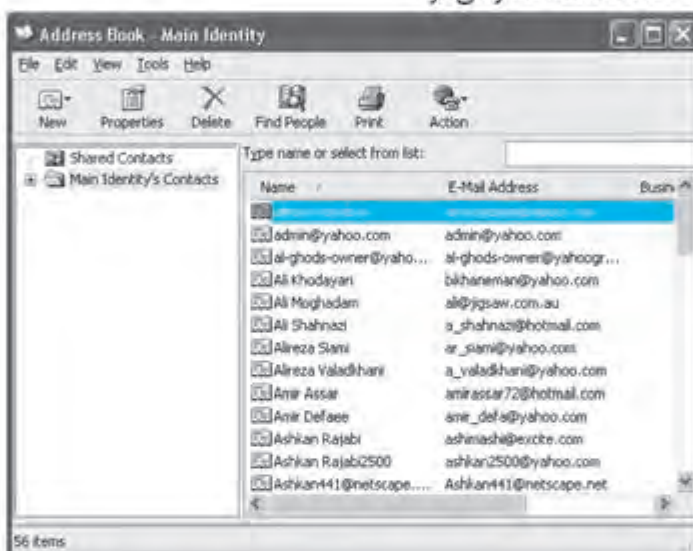

شکل ۸-۲۱ پنجره اصلی نرم‌افزار Address Book

### ۸-۱۸-۱ اضافه کردن یک آدرس

برای ایجاد یک آدرس جدید در کتاب آدرس‌ها، عملیات زیر را انجام می‌دهیم:

- 1  دکمه  را کلیک کرده و از منوی ظاهر شده گزینه **New Contact** (اتصال جدید) را انتخاب می‌کنیم.
- 2  پنجره **Properties** (خصوصیات) ظاهر می‌شود. اطلاعات و مشخصات فرد جدید را در این پنجره وارد می‌کنیم.
- 3  در این پنجره و در سربرگ **Name** می‌توانیم اطلاعات فردی نظیر نام، نام خانوادگی، عنوان، نام مورد نظر برای نمایش، شهرت، آدرس‌های E-mail را وارد کنیم.





- در سربرگ‌های دیگر نظیر **Business Home** و ... اطلاعات دیگر شخص نظیر آدرس، تلفن منزل و محل کار و ... را می‌توان ثبت نمود.
- با کلیک دکمه **OK** نام شخص به لیست افراد در **Address Book** اضافه می‌شود.

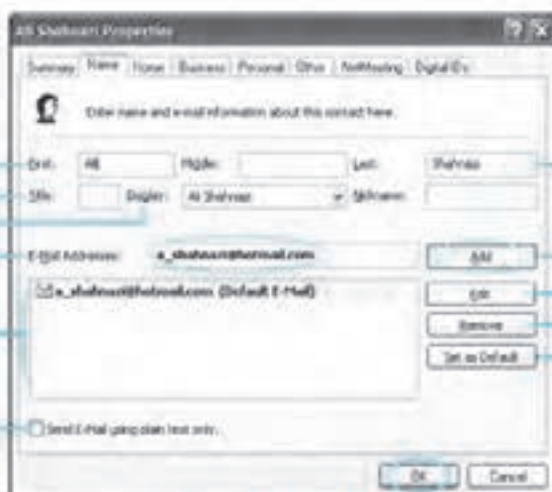

شکل (۱۸-۲۶) پنجره Properties

- در پنجره **Address Book** با دوبار کلیک کردن روی نام هر شخص، پنجره **Properties** مجدداً ظاهر شده و می‌توان اطلاعات شخص را ویرایش کرد.

## ۱۸-۲-۸ حذف کردن یک آدرس

- برای حذف مشخصات یک فرد از کتاب آدرس‌ها، از لیست افراد، فرد مورد نظر را انتخاب و دکمه **Delete** را از نوار ابزار کلیک می‌کنیم.
- همچنین می‌توان مشخصات افراد را با کلیک کردن بر روی دکمه **Print** چاپ نمود.

## ۱۸-۲-۸-۱ ایجاد گروه جدید و بهنگام سازی کتاب راهنمای آدرس‌ها

در نرم‌افزار **Address Book** امکان گروه‌بندی افراد نیز وجود دارد. خاصیت مهم گروه این است که می‌توانیم در قسمت **To**، **CC** یا **BCC** به جای تایپ کردن آدرس اعضای گروه فقط نام گروه را درج کنیم. در این صورت نرم‌افزار **Outlook Express** هنگام ارسال نامه، آن را برای همه اعضای گروه ارسال خواهد نمود. در بعضی از نرم‌افزارها به گروه (**Group**)، لیست توزیع (**Distributions List**) نیز می‌گویند.



برای ایجاد یک گروه جدید، عملیات زیر را انجام می‌دهیم:

از نوار ابزار دکمه را کلیک کرده و از منوی ظاهر شده گزینه **New Group** را انتخاب می‌کنیم.

پنجره خصوصیات گروه ظاهر می‌شود. برای گروه نام دلخواهی را در نظر می‌گیریم. سپس توسط دکمه **Select Members** می‌توانیم اعضای این گروه را از لیست افرادی که از قبل در کتاب آدرس‌ها تعریف کرده‌ایم، انتخاب کنیم.

همچنین می‌توانیم توسط دکمه **New Contact** فرد جدیدی را در کتاب آدرس‌ها و در گروه فعلی تعریف نماییم.



شکل (۱۰-۳۷) پنجره **Properties** مربوط به گروه

از این به بعد در هنگام تهیه نامه جدید، اگر بخواهیم نامه ما برای همه اعضای گروه ارسال شود، به جای نایب کردن آدرس همه افراد گروه، کافیست نام گروه را در قسمت **CC To** یا **BCC** نایب کنیم.

ممکن است با نامهای دریافت کنیم و بخواهیم فرستنده نامه را به کتاب آدرس خود اضافه کنیم. برای این کار کافیست هنگامی که نامه را می‌فرستید، بر روی نام فرستنده از قسمت **From** نوار کلیک کنیم و سپس در پنجره ظاهر شده دکمه **Add to Address Book** را کلیک کنیم.





## ۸-۱۶ فرستادن یک نامه به چند آدرسی

گاهی اوقات لازم است یک نامه را برای گروهی از افراد که ممکن است شامل دهها یا صدها نفر باشند ارسال نماییم. همانطور که گفته شد برای انجام اینکار بهتر است یک گروه در نرم افزار **Address Book** ایجاد نماییم و سپس نامه را به یکی از روشهای زیر ارسال نماییم :

- ایجاد یک گروه در نرم افزار **Address Book** و درج نام گروه در قسمت **TO** یا **CC**

هر یک از افراد گروه، لیست دریافت کنندگان نامه را مشاهده می کنند. این روش برای بعضی از شرکتها مفید نیست. بعضی از شرکتها نمی خواهند لیست آدرس های پست الکترونیک مشتریان خود را فاش کنند زیرا ممکن است مورد سوء استفاده شرکت های رقیب قرار گیرد.

- ایجاد یک گروه در نرم افزار **Address Book** و درج نام گروه در قسمت **BCC**

افراد گروه، لیست دریافت کنندگان این نامه را مشاهده نمی کنند.

در ادامه با نحوه ارسال یک نامه به چند آدرس را با دو روش فوق مشاهده می کنیم.

## ۸-۱۶-۱ یا استفاده از گروه (فهرست توزیع)

برای ارسال یک نامه به چند آدرس، عملیات زیر را انجام می دهیم :

آدرس افراد را در نرم افزار **Address Book** تعریف می کنیم.

با روشی که در قسمت قبل گفته شد، یک گروه جدید از افراد مورد نظر ایجاد می کنیم.

نامه جدیدی را با کلیک کردن دکمه **Create Mail** از نوار ابزار ایجاد می کنیم.

روی دکمه **To:** یا **CC:** کلیک می کنیم.

در پنجره **Select Recipients** نام گروه

را از لیست انتخاب کرده و بر روی

دکمه **To:->** یا **CC:->** کلیک

می کنیم.

سپس با کلیک کردن دکمه **OK**

این پنجره را می بندیم.

نامه را تهیه کرده و ارسال می کنیم.

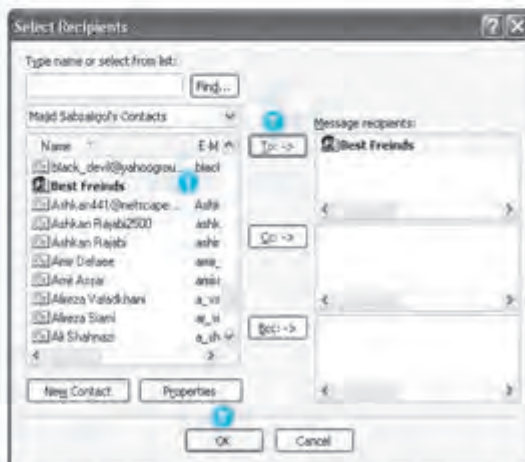





## ۲-۱۹-۸ با استفاده از گروه و انزار کمی نایمدا

این روش دقیقاً مشابه روش قبل است با این تفاوت که در پنجره **Select Recipients** نام گروه را از لیست انتخاب کرده و بر روی دکمه **Bcc ->** کلیک می‌کنیم. البته یک آدرس را به عنوان گیرنده نامه در قسمت **TO** باید انتخاب کنیم که این آدرس می‌تواند آدرس پست الکترونیک خود ما یا آدرس هر شخص دیگری باشد.

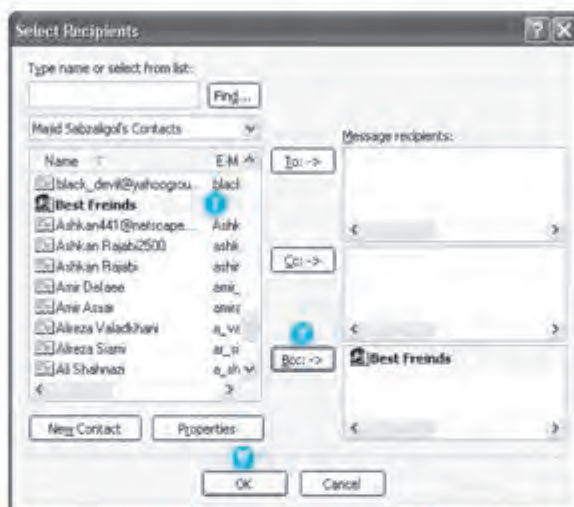

شکل (۲۹) - نحوه انتخاب گروه از لیست مخاطبان

## ۲-۸ سازماندهی نامه‌ها

اگر تعداد نامه‌هایی که دریافت می‌کنیم زیاد باشد بعد از مدتی تعداد نامه‌های پوشه **Inbox** زیاد شده و دسترسی به نامه‌های قبلی مشکل می‌شود. نرم‌افزار **Outlook Express** امکان نگهداری نامه‌ها در پوشه‌های مجزا را به ما می‌دهد.

در صورتیکه می‌خواهید بعد از مدتی با آنبوهی از نامه‌ها روبرو نشوید، به توصیه‌های زیر توجه کنید :

- نامه‌هایی که مورد نیاز نیستند را حذف کنید.
- براساس موضوع‌های مختلف، پوشه‌های جداگانه‌ای را ایجاد کنید و نامه‌های هر موضوع را به پوشه مربوط به آن انتقال دهید.
- نام‌گذاری پوشه‌ها را بصورتی انجام دهید که نام پوشه معرف نامه‌های داخل آن باشد.
- از پوشه‌های تودرتو برای دسته‌بندی موضوعاتی که نامه‌های زیادی در آن موضوع وجود دارند، استفاده نمایید.



## ۸-۲۰-۱ ایجاد پوشه پستی جدید

برای ایجاد پوشه پستی جدید عملیات زیر را انجام می‌دهیم:

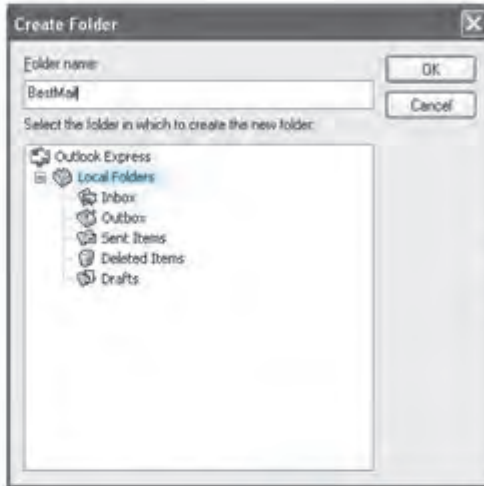

روی پوشه‌ای که می‌خواهیم پوشه جدید در آنجا ایجاد شود، کلیک راست انجام داده و از منوی ظاهر شده گزینه **New Folder** را انتخاب می‌کنیم.

پنجره **Create Folder** ظاهر می‌شود. در قسمت **Folder Name** نام پوشه مورد نظر را تایپ کرده و دکمه **OK** را کلیک می‌کنیم.

شکل ۸-۲۰-۱ ایجاد پوشه پستی جدید

## ۸-۲۰-۲ تغییر نام پوشه پستی

برای تغییر نام پوشه پستی، عملیات زیر را انجام می‌دهیم:

روی نام پوشه راست کلیک نموده و از منوی ظاهر شده **Rename** را انتخاب می‌کنیم.

## ۸-۲۰-۳ حذف پوشه پستی

اگر بخواهیم یک پوشه پستی را حذف کنیم، عملیات زیر را انجام می‌دهیم:

روی نام پوشه راست کلیک نموده و از منوی ظاهر شده **Delete** را انتخاب می‌کنیم.

در مورد حذف پوشه‌ها به نکات زیر توجه نمایید:

- اگر یک پوشه را حذف کنیم، تمام نامه‌های موجود در آن پوشه حذف می‌شود.
- پوشه‌های اصلی **Inbox**، **Outbox**، **Deleted Items**، **Sent Items** و **Drafts** قابل حذف کردن یا تغییر نام نیستند.
- هرگاه یک پوشه را حذف کنیم، آن پوشه به پوشه **Deleted Items** انتقال می‌یابد و از طریق این پوشه قابل بازگشت است.



#### ۴-۲۰-۸ انتقال نامه به پوشه یستی

برای انتقال نامه / یک پوشه به پوشه دیگر، یکی از دو روش زیر را انجام می‌دهیم:

روش اول: استفاده از راست کلیک

- ☑ نامه‌های مورد نظر را انتخاب می‌کنیم.
- ☑ روی تیتلر نامه‌های انتخاب شده راست کلیک نموده و از منوی ظاهر شده گزینه **Move to Folder** را انتخاب می‌کنیم.
- ☑ در پنجره **Move** پوشه مقصد را انتخاب می‌کنیم و دکمه **OK** را کلیک می‌کنیم.



تکلیف (۴۱) انتقال نامه از پوشه دیگر به پوشه دیگر

روش دوم: استفاده از کشیدن و رها کردن

- ☑ روی تیتلر نامه مورد نظر کلیک می‌کنیم.
- ☑ سپس نامه را با ماوس کشیده و روی پوشه مقصد رها می‌کنیم.

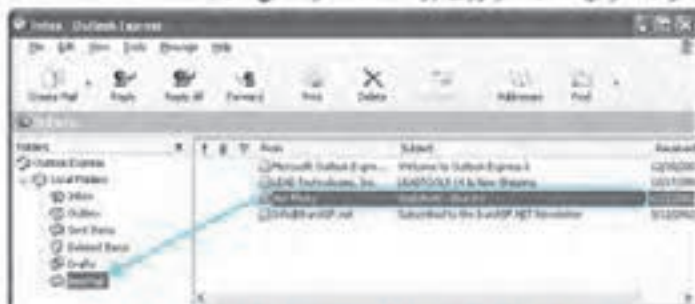

تکلیف (۴۲) انتقال نامه از پوشه دیگر به پوشه دیگر - روش دوم

#### ۵-۲۰-۸ حذف یک نامه

برای حذف یک نامه، عملیات زیر را انجام می‌دهیم:

- ☑ ابتدا روی تیتلر نامه در پنجره لیست نامه‌ها کلیک کرده تا نامه مورد نظر برای حذف انتخاب شود.





سپس دکمه  نوار ابزار را کلیک می‌کنیم. روش دیگر فشردن کلید **Delete** از صفحه کلید است.

نامه حذف شده در پوشه **Deleted Items** قرار می‌گیرد.

در مورد حذف نامه‌ها به نکات زیر توجه نمایید :

- در صورت نیاز می‌توان نامه حذف شده را از پوشه **Deleted Items** به پوشه دیگری انتقال داد و نامه را بازیابی کرد.
- اگر نامه‌ای از پوشه **Deleted Items** حذف شود، دیگر قابل بازیابی نیست.
- اگر به جای کلید **Delete** از کلیدهای **Shift + Delete** استفاده کنیم، نامه به صورت کامل حذف می‌شود و به پوشه **Deleted Items** انتقال نمی‌یابد.

### ۸-۲-۳-۶ خالی کردن پوشه نامه‌های حذف شده

نرم‌افزار **Outlook Express** را می‌توان به گونه‌ای تنظیم کرد که در هنگام خروج از نرم‌افزار، کلیه نامه‌هایی که در پوشه **Deleted Items** قرار دارند به صورت خودکار حذف شوند.

برای تنظیم کردن حذف خودکار نامه‌های پوشه **Deleted Items**، عملیات زیر را انجام می‌دهیم :

از منوی **Tools** گزینه **Options** را انتخاب می‌کنیم تا پنجره **Options** ظاهر شود. در این پنجره کلیه تنظیمات نرم‌افزار **Outlook Express** قرار داده شده است.

در پنجره **Options**، سربرگ **Maintenance** (نگهداری) را انتخاب کرده و گزینه **Empty message from the 'Deleted Items' folder on exit** را انتخاب می‌کنیم.



شکل (۸-۲۳) پنجره Maintenance نرم‌افزار Outlook Express



دکمه  را برای ثبت تنظیمات کلیک می‌کنیم.

## ۷-۲۰-۸ مرتب کردن نامه‌ها

نامه‌های هر پوشه را می‌توان بر اساس فرستنده، موضوع نامه، تاریخ دریافت و ... مرتب کرد.

**برای مرتب کردن نامه‌ها یک پوشه**، عملیات زیر را انجام می‌دهیم:

- بر روی عنوان ستونی که می‌خواهیم نامه بر اساس آن مرتب شود کلیک می‌کنیم.
- علامت به معنی مرتب‌سازی صعودی در کنار عنوان ستون انتخاب شده ظاهر می‌شود. در صورتیکه بخواهیم مرتب‌سازی نزولی باشد یکبار دیگر بر روی آن ستون کلیک می‌کنیم.

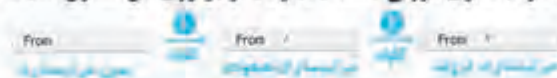

تک ۱۳۹۶ مرتب کردن بر اساس فرستنده

## ۸-۲۰-۸ جستجوی نامه‌ها

ممکن است شما شخصی باشید که Email های زیادی در طول روز یا هفته دریافت می‌کنید و بعد از مدتی تعداد Email ها زیاد شده و نیاز داشته باشید که از ابزار جستجو برای پیدا کردن یکی از Email های قبلی استفاده کنید. جستجو در Outlook Express شامل جستجو در نامه‌ها، جستجوی آدرس اشخاص و جستجوی یک کلمه در متن است.

**ابزار جستجوی نامه‌ها در Outlook Express**، عملیات زیر را انجام می‌دهیم:

- روی کلمه **Find** نوار ابزار کلیک کرده و از منوی ظاهر شده گزینه **Message** را انتخاب می‌کنیم. پنجره **Find Message** ظاهر می‌شود.

در این پنجره اجزای زیر وجود دارند:

- **Look in**: در این قسمت نام پوشه‌ای که قرار است نامه‌های آن پوشه مورد جستجو قرار گیرد، مشخص می‌شود. برای تغییر پوشه از دکمه  استفاده می‌کنیم.
- **From**: اگر بخواهیم براساس آدرس فرستنده جستجو کنیم، آدرس فرستنده را در این قسمت وارد می‌کنیم.
- **To**: اگر بخواهیم براساس گیرندگان نامه جستجو کنیم، آدرس گیرنده یا گیرندگان را در این قسمت وارد می‌کنیم.
- **Subject**: اگر موضوع نامه‌ای را که می‌خواهیم جستجو کنیم، بدانیم آن را در این قسمت وارد می‌کنیم.
- **Message**: اگر قسمتی از متن نامه‌ای را که می‌خواهیم جستجو کنیم، بدانیم آن را در این قسمت وارد می‌کنیم.



- **Received before** : تاریخ ابتدای جستجو را در این قسمت مشخص می‌کنیم.
- **Received After** : تاریخ انتهای جستجو را در این قسمت مشخص می‌کنیم.
- **Message has attachments** : با انتخاب این گزینه ، فقط نامه‌هایی که ضمیمه دارند مورد جستجو قرار می‌گیرند.
- **Message is flagged** : با انتخاب این گزینه، فقط نامه‌هایی که علامت خورده‌اند (علامت بزخم در کنار آنها است) مورد جستجو قرار می‌گیرد.



شکل ۱۸-۴۵ پنجره Find Message

- مشخصاتی از نام‌های که می‌خواهیم پیدا کنیم را در این پنجره وارد کرده و دکمه **Find Now** را کلیک می‌کنیم.
- لیستی از نامه‌هایی که با مشخصات وارد شده انطباق دارد در پنجره پایین صفحه **Find Message** ظاهر می‌شود. روی نیتر نامه مورد نظر دوبار کلیک می‌کنیم تا متن آن نمایش داده شود.

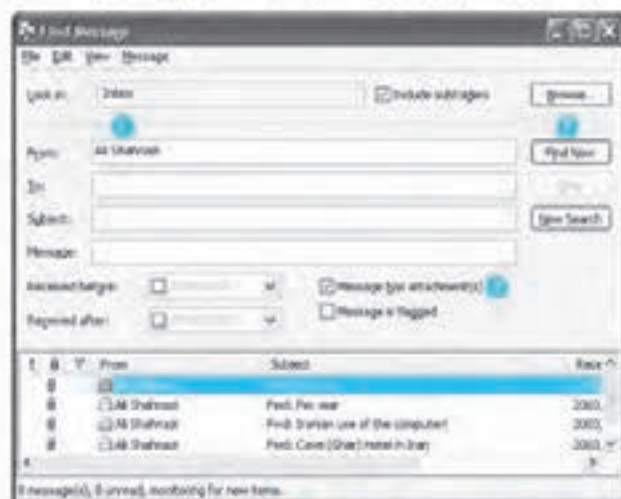

شکل ۱۸-۴۶ پنجره Find Message پس از جستجو





## ۸-۲۱ ملاحظات امنیتی

همانطور که در ابتدای همین فصل اشاره کردیم، پست الکترونیک مزایای زیادی دارد ولی پست الکترونیک معایبی نیز دارد.

مهمترین معایب پست الکترونیک عبارتند از:

- امکان ارسال ویروس کامپیوتری به همراه نامه‌ها برای افراد و انتشار سریع ویروس در دنیا
- امکان کلاهبرداری‌های اینترنتی با ارسال نامه‌های فریبنده
- امکان ارسال نامه‌های تبلیغاتی و مزاحم برای افراد (Spam)

### Spam

به نام‌هایی که افراد مزاحم می‌فرستند Spam می‌گویند. این نامه‌ها معمولاً به طور خودکار و به تعداد زیاد برای تبلیغ یک محصول یا برای آزار و اذیت و ... ارسال می‌شوند.

در هنگام استفاده از پست الکترونیک به نکات امنیتی زیر توجه کنید:

### • آدرس Email خود را در اختیار هر سائی قرار ندهید

سایتهای زیادی در اینترنت وجود دارند که سعی می‌کنند با ترفندهای مختلف آدرس Email افراد را پیدا کنند و سپس از این آدرس‌ها برای مقاصد اقتصادی خود استفاده کنند. بعضی از این شرکتها مبادرت به جمع آوری میلیونها آدرس پست الکترونیک می‌کنند و سپس این آدرس‌ها را در اختیار شرکت‌های تبلیغاتی قرار می‌دهند. در نتیجه بدون اطلاع شما، آدرس Email شما در اختیار شرکت‌های تبلیغاتی قرار می‌گیرد و ممکن است این شرکتها روزانه ده‌ها نامه تبلیغاتی برای شما بفرستند. پس همیشه مراقب باشید و در سایتهایی که بی‌دلیل از شما آدرس Email می‌خواهند، آدرس پست الکترونیک خود را وارد نکنید.

### • نامه‌های مشکوک را باز نکنید

امروزه بسیاری از ویروس‌های اینترنتی از طریق پست الکترونیک منتشر می‌شوند. ویروس‌ها از طریق نامه‌های الکترونیکی وارد نرم‌افزار پست الکترونیک شما می‌شوند و سپس بدون اطلاع شما به آدرس پست الکترونیک دوستان شما ارسال می‌شوند و به همین ترتیب ظرف چند روز در سراسر دنیا منتشر می‌شوند. بنابراین سعی کنید که نامه‌های مشکوک را بدون آنکه مشاهده کنید، حذف نمایید.



### • نحوه نام‌های متداول را باز نکند.

بسیاری از ویروسها خود را بصورت ضمیمه یک نامه الکترونیکی منتشر می‌کنند. این ضمیمه‌ها ممکن است یک فایل اجرایی یا اسکریپت باشند و به محض باز شدن خود را منتشر کنند. پس اگر فرستنده نامه را نمی‌شناسید بهتر است ضمیمه نامه او را باز نکنید. حتی اگر فرستنده نامه یکی از دوستان شماست بهتر است ضمیمه نامه را بر روی دیسک ذخیره کنید و با نرم‌افزار ضدویروس آن فایل را بررسی کنید و در صورت ویروسی نبودن، آن را اجرا نمایید. ممکن است ضمیمه نامه‌ای که دوست شما ارسال کرده است بدون اطلاع او باشد و این نامه را یک ویروس به صورت اتوماتیک برای شما ارسال کرده باشد.

### • استفاده از آخرین نسخه نرم‌افزار Outlook Express

متأسفانه بسیاری از ویروسها از نقاط ضعف نرم‌افزار Outlook Express برای انتشار خود استفاده می‌کنند. شرکت مایکروسافت بلافاصله پس از مشخص شدن نقطه ضعفهای امنیتی نرم‌افزار Outlook Express نرم‌افزار اصلاح کننده (Patch) را در سایت خود قرار می‌دهد.

### • بروز کردن نرم‌افزار ضد ویروس

راه‌حل مناسب و مطمئن برای مبارزه با ویروسهای کامپیوتری، استفاده از نرم‌افزار ضدویروس و بروزرسانی مرتب آن است. (همانطور که می‌دانیم نرم‌افزارهای ضد ویروس باید هر چند روز یکبار بروزرسانی شوند تا بتوانند جدیدترین ویروسها را شناسایی کنند.)

## ۸-۲۲ خواندن و تیرگ متون انگلیسی

متن انگلیسی زیر را خوانده و به سئوالات پاسخ دهید.

### To add contacts to your Address Book from Outlook Express

When you receive e-mail, you can add the sender's name and e-mail address to your Address Book from within Outlook Express.

1. Open the message.
2. On the **Tools** menu, point to **Add to Address Book**, and then select the user you want to add.

You can also set up Outlook Express so that people whose messages you reply to are automatically added to your Address Book.

1. In Outlook Express, on the **Tools** menu, click **Options**.
2. On the **Send** tab, select the **Automatically put people I reply to in my Address Book** check box.



- ۵) برای اضافه کردن خودکار آدرس Email افراد به کتاب آدرسها ، هنگامی که به نامه آنها پاسخ می دهیم ، چه عملیاتی باید انجام دهیم؟
- ۶) بعد از اینکه از شخصی نامه‌ای دریافت کردیم ، در صورتیکه بخواهیم مشخصات و آدرس او را به کتاب آدرس اضافه کنیم ، چه عملیاتی باید انجام دهیم ؟
- ۷) مفهوم عبارت **Automatically put people I reply to in my Address Book** چیست؟

متن انگلیسی زیر را خوانده و به سئوالات پاسخ دهید.

### To store messages on an e-mail server

Storing messages on a server is useful if you need to read e-mail from more than one computer. When you log on to your account from a different computer, Outlook Express downloads messages according to the options you have set. You can store messages on a POP3 server. If you have HTTP e-mail, or IMAP e-mail, your messages are always kept on the server.

1. On the **Tools** menu, click **Accounts**.
2. Click the e-mail account, and then click **Properties**.
3. Click the **Advanced** tab, and then select **Leave a copy of messages on server**.

- ۱) مزیت ذخیره نامه‌ها در کامپیوتر سرویس دهنده پست الکترونیک چیست؟
- ۲) اگر پروتکل دسترسی به نامه‌ها از نوع **IMAP** باشد ، بعد از دریافت نامه‌ها از سرویس دهنده چه اتفاقی می‌افتد؟
- ۳) پس از دریافت نامه‌ها ، برای نگهداری نامه‌ها در کامپیوتر سرویس دهنده چه عملیاتی باید انجام دهیم؟
- ۴) مفهوم عبارت **Leave a copy of messages on server** چیست؟





## تمرین

- ۱ - یک حساب پست الکترونیک در سایت [www.Gmail.com](http://www.Gmail.com) برای خود ایجاد نمایید.
- ۲ - آدرس پست الکترونیک خود را در برنامه Outlook Express معرفی نمایید.
- ۳ - نامهای ایجاد نموده و سپس آن را به صورت موقت در پوشه Draft ذخیره کنید.
- ۴ - نامه ایجاد شده در پوشه Draft را به آدرس پست الکترونیک هم کلاسی خود ارسال کنید.
- ۵ - یک انشاء خودکار تعریف کرده و نامه جدیدی را به آدرس پست الکترونیک هم کلاسی خود ارسال کنید.
- ۶ - نامه‌های خود را دریافت و ارسال کرده و کاری کنید که از اینترنت به صورت اتوماتیک قطع شوید.
- ۷ - نامه ای به دوست خود ارسال کنید و یک فایل تصویر به صورت ضمیمه همراه آن ارسال کنید.
- ۸ - نامه‌های خود را در Inbox برحسب تاریخ و ساعت دریافت نامه مرتب نمایید.
- ۹ - نام و نام خانوادگی و آدرس پست الکترونیک شن نظر از دوستان خود را در کتاب آدرس‌ها تعریف کنید.
- ۱۰ - گروهی به نام BestFriends ساخته و سه نفر از دوستان نزدیک خود را به عضویت آن در آورید.
- ۱۱ - نامه‌ای را تهیه کرده و به همه انشاء گروه BestFriends ارسال نمایید.
- ۱۲ - نامه جدیدی تهیه کرده و در قسمت TO آدرس پست الکترونیک خودتان و در قسمت CC ، گروه BestFriends را قرار دهید بررسی کنید که دوستان پس از دریافت نامه می‌دانند که به غیر از خودشان ، این نامه به چه افراد دیگری ارسال شده است؟
- ۱۳ - نامه دیگری ارسال کنید و در قسمت TO آدرس پست الکترونیک خودتان و در قسمت BCC گروه BestFriends را قرار دهید آیا باز هم دوستان می‌توانند دریافت کنندگان نامه را تشخیص دهند؟
- ۱۴ - پوشه‌های زیر را ایجاد نموده و در هر کدام دستفای از نامه‌های inbox خود را قرار دهید.
  - Important
  - Class
  - Friends
- ۱۵ - پوشه Class را به نام Work تغییر نام دهید.
- ۱۶ - پوشه Important را حذف نمایید.
- ۱۷ - کاری کنید که لیست Deleted items در هنگام خروج از برنامه خالی گردد.



- ۱۸ - یکی از نامه‌های درون پوشه Friend را به طور کامل حذف نمایید.
- ۱۹ - کاری کنید از این پس با حذف هر نامه آن نامه به طور کامل حذف گردد و درون پوشه Deleted item قرار نگیرد.
- ۲۰ - نامه‌هایی که در پوشه Inbox قرار دارند و متن Dear درون آنها به کار رفته و دارای علامت برجسته می‌باشند را جستجو کنید.
- ۲۱ - نامه‌هایی که ضمیمه دارند را بیابید.
- ۲۲ - یک آدرس پست الکترونیک در سایت Yahoo ایجاد کنید و تحقیق کنید که چگونه می‌توان از Outlook Express برای ارسال و دریافت نامه‌های Yahoo استفاده کرد.

## آزمون تشریحی

- ۱ - پست الکترونیک چیست؟ مزایای آن چیست؟
- ۲ - آدرس پست الکترونیک از چه از چه اجزایی تشکیل شده است؟ توضیح دهید.
- ۳ - پروتکل های دریافت و ارسال پست الکترونیک را توضیح دهید.
- ۴ - کاربرد پوشه های Inbox, Outbox, Send Item, Draft را شرح دهید.
- ۵ - در هنگام ایجاد نامه، در چه شرایطی لیست From نمایش داده می‌شود؟
- ۶ - اولویت نامه به چه معنی است؟ انواع اولویت‌ها را نام ببرید.
- ۷ - معایب نامه‌های گرافیکی چیست؟
- ۸ - اصطلاحات Reply, Reply All, Forward را شرح دهید.
- ۹ - Spam چیست؟ توضیح دهید.

## آزمون چهارگزینه‌ای

- ۱ - با فشردن کدام دکمه می‌توان از نرم‌افزار Outlook Express بدون اتصال به اینترنت استفاده نمود؟  
الف) Work Offline (ب) Outlook Express (ج) Connect (د) Setting
- ۲ - اگر بخواهیم نامه دریافت شده را برای افراد دیگری بفرستیم از کدام دکمه استفاده می‌کنیم؟  
الف) Forward (ب) Work Offline (ج) Reply all (د) Send



۳- هرگاه نامهای را ارسال تمام آنها در پوشه — و پس از ارسال به پوشه — ارسال می‌کند.

الف) Outbox - Inbox (ب) Sent Items - Outbox

ج) Outbox - Draft (د) Outbox - Sent Items

۴- پوشه **Outbox** شامل —

الف) لیست نامه‌های دریافت شده است. (ب) لیست نامه‌هایی است که فراتر است ارسال گردد.

ج) لیست نامه‌های حذف شده است. (د) لیست نامه‌های ارسال شده است.

۵- اگر بخواهیم انتخاب کنیم که با کدام آدرس پست الکترونیکی خود نامه را می‌خواهیم ارسال کنیم از کدام گزینه استفاده می‌کنیم؟

الف) Address Book (ب) Create Mail (ج) From (د) Send box

۶- برای ارسال نامه‌ای که گیرندگان دیگر از آن بی‌اطلاع باشند آدرس آن را در کادر — می‌نویسیم.

الف) BC (ب) CC (ج) Bcc (د) To

۷- برای ارسال رونوشتی از نامه خود به اشخاص دیگر آن را در کدام منوی — می‌نویسیم.

الف) To (ب) CC (ج) Subject (د) هیچ‌کدام

۸- برای ارسال نامه از کدام گزینه استفاده می‌کنیم؟

الف) Alt + S (ب) منوی File گزینه Send Message

ج) دکمه Send در نوار ابزار (د) همه موارد

۹- با فشردن دکمه **Send Later** —

الف) نامه به درون پوشه Draft می‌رود. (ب) نامه به درون پوشه Outbox می‌رود.

ج) نامه به درون پوشه Inbox می‌رود. (د) نامه به درون Address Book می‌رود.

۱۰- وقتی یک فایل به نامه برای ارسال را — می‌گویند.

الف) Send (ب) Receive (ج) Attachment (د) Recipients

۱۱- برای استفاده از آدرس‌های **Address Book** در پنجره **New Message** روی — کلیک می‌کنیم.

الف)  (ب)  (ج)  (د) 

۱۲- برای تهیه نامه به صورت گرافیکی از کدام گزینه منوی **Format** استفاده می‌کنیم؟

الف) Plain Text (ب) Rich Text (HTML) (ج) Graphic (د) Theme





۱۳ - نا انتخاب گزینه Save از منوی فایل نامه شما در ..... ذخیره می‌شود.

الف) My Document (ب) Outbox (ج) Draft (د) Inbox

۱۴ - کدامیک از نشانه‌های زیر نشان دهنده داشتن فایل الصافی است؟

الف) ¶ (ب) ! (ج) ¶ (د) ↓

۱۵ - برای پاسخ به فرستنده یک نامه از کدام دکمه استفاده می‌کنیم؟

الف)  (ب)  (ج)  (د) 

۱۶ - Spam .....

الف) به نامه‌های افراد مزاحم گویند.

ب) به نامه‌ای که چند بار به صورت متوالی از طرف افراد ناشناس فرستاده شود.

ج) به ویروس‌های اینترنتی می‌گویند.

د) موارد الف و ب صحیح است.

۱۷ - کدامیک از پوشه‌های زیر قابل حذف می‌باشند؟

الف) Inbox (ب) Deleted Item (ج) Important (د) Outbox

۱۸ - در نرم افزار Outlook Express هرگاه پوشه‌ای را حذف کنید آن پوشه به پوشه ..... منتقل می‌شود.

الف) Recycle Bin (ب) Outbox (ج) Trash (د) Deleted Items

۱۹ - هر کلمه گزینه To در پنجره Find .....

الف) براساس آدرس فرستنده جستجو می‌کنیم.

ب) براساس آدرس گیرندگان جستجو می‌کنیم.

ج) براساس موضوع جستجو می‌کنیم.

د) موارد الف و ب صحیح است.

## فصل نهم

### ویروس‌های رایانه‌ای

#### هدفهای رفتاری:

پس از مطالعه این فصل از فراگیر انتظار می‌رود که:

- برنامه‌های مخرب را تعریف نماید و انواع آن را نام ببرد.
- راههای انتقال برنامه‌های مخرب را توضیح دهد.
- ویروس رایانه‌ای را تعریف نماید.
- انواع ویروس از نظر محل تأثیر گذاری را نام ببرد.
- روش‌های انتقال ویروس به رایانه را نام ببرد.
- راههای تشخیص ویروسی شدن سیستم را نام ببرد.
- روشهای مقابله با ویروسی شدن سیستم را نام ببرد.
- ویروس اینترنتی و روش‌های انتشار و مقابله با آن را شرح دهد.
- نرم‌افزار ضد ویروس را تعریف کند و با چند نمونه از آنها آشنا باشد.
- روش‌های مقابله نرم‌افزارهای ضد ویروس با ویروس‌ها را شرح دهد.
- نرم‌افزار Norton Antivirus را نصب نماید.
- سیستمهای مختلف نرم‌افزار Norton Antivirus را نام برده و کاربرد هر یک را توضیح دهد.
- عملیات ویروس‌یابی را با Norton Antivirus انجام دهد.
- نرم‌افزار Norton Antivirus را از طریق اینترنت بروزرسانی نماید.

زمان نظری: ۲ ساعت

زمان عملی: ۱۳ ساعت



## ۹-۱ آشنایی با برنامه‌های مخرب و انواع آن

هر نرم‌افزار با توجه به دستورالعمل‌هایی که در آن وجود دارد، عملیات خاصی را انجام می‌دهد. برنامه‌نویس یک نرم‌افزار با توجه به هدفی که از ایجاد نرم‌افزار دارد، یکسری دستورالعمل‌هایی را در نرم‌افزار پیش‌بینی می‌کند. حال اگر یک برنامه‌نویس قصد داشته باشد برنامه‌ای تولید کند که به برنامه‌های دیگر و فایلها و اطلاعات رایانه آسیب برساند، در نرم‌افزار یکسری دستورالعمل را برای نابود کردن و یا خراب کردن فایل‌های رایانه قرار می‌دهد.

برنامه‌های مخرب با اهداف مختلفی تولید می‌شوند. گاهی اوقات یک برنامه مخرب برای ضربه زدن به شرکت‌های رقیب نرم‌افزاری و بدنام کردن محصولات شرکت رقیب تهیه می‌شود. گاهی اوقات برنامه مخرب توسط برنامه‌نویسان حرفه‌ای برای ضربه زدن به اطلاعات شبکه‌های رایانه‌ای کشورهای دیگر و یا نشان دادن قدرت نرم‌افزاری خود و مطرح کردن نام یک گروه در دنیای برنامه‌نویسان می‌باشد.

برنامه‌های مخرب را از لحاظ نوع عملکرد می‌توان به چهار دسته زیر تقسیم کرد :

### • آلودگی (Worm)

برنامه‌ای که بدون اطلاع کاربران خود را بین رایانه‌ها تکثیر می‌کند. همچنین ممکن است این برنامه خود را در حافظه رایانه اینقدر تکثیر کند که رایانه دچار اختلال شود. کرم ممکن است به اطلاعات رایانه نیز آسیب برساند. کرم‌ها بیشتر در شبکه‌های رایانه‌ای و اینترنت امکان فعالیت دارند و از نقاط ضعف سیستم‌عامل‌ها و شبکه‌ها برای تکثیر خود استفاده می‌کنند.

### • اسب تروا یا چشون (Trojan)

برنامه‌ای که ظاهری مفید از خود نشان می‌دهد ولی در پشت صحنه عملیات مخربی را انجام می‌دهد یا اطلاعات کاربر را از طریق اینترنت در اختیار طراح برنامه قرار می‌دهد. مثلاً ممکن است این نرم‌افزار به صورت یک بازی در اختیار کاربر قرار گیرد ولی بعد از اجرا خود را در Startup قرار داده و هر بار که ویندوز اجرا می‌شود در حافظه قرار گیرد و اطلاعات مهم کاربر را به سرعت ببرد. (انتخاب اسم اسب تروا برای این نوع برنامه‌های مخرب، اشاره به داستان تاریخی اسب چوبی که یونانیان در جنگ از آن برای فریب دشمن استفاده کردند، دارد.)

### • کد مخرب (Virus)

برنامه‌ای است که در آن کد مخربی گنجانده شده است که در حالت عادی این کد اجرا نمی‌شود ولی به محض اینکه شرایط مورد نظر نویسنده برنامه ایجاد شد، کد مخرب اجرا شده و برنامه‌ها آسیب می‌بینند. مثلاً هر وقت زمان رایانه به تاریخ مشخصی برسد، قسمت مخرب برنامه به کار می‌آید به همین علت نام بمب را به این نوع برنامه‌ها نسبت می‌دهند.





### • ویروس (Virus)

ویروس اصطلاح رایجی است که به همه برنامه های مخرب گفته می شود. در صورتیکه ویروس از نظر کارشناسان امنیتی تعریف مشخصی دارد که در ادامه با آن آشنا می شویم.

## ۹-۲ آشنایی با راههای انتقال برنامه های مخرب

برنامه های مخرب را همانند دیگر برنامه های رایانه ای از طرق مختلفی می توان بر روی رایانه ها منتقل کرد. ولی اگر دریافت کننده این برنامه بداند که ممکن است این برنامه مخرب باشد آن را اجرا نمی کند. به همین منظور تهیه کنندگان برنامه های مخرب، سعی می کنند این برنامه ها را بدون اطلاع کاربران روی رایانه آنها منتقل کرده و اجرا کنند و یا اینکه به روشهای مختلفی اطمینان کاربران رایانه را جلب کنند و برنامه های مخرب را برنامه ای مفید و سودمند جلوه دهند.

## ۹-۳ آشنایی با مفهوم ویروس رایانه ای

ویروس رایانه ای به برنامه های مخرب کوچکی گفته می شود که مخفیانه وارد رایانه می شوند و بدون اطلاع و اختیار کاربر خود را تکثیر می کنند. پس هر برنامه مخرب، ویروس نیست. در واقع ویروس رایانه ای نوعی برنامه مخرب است که خواص زیر را داشته باشد:

- بسیار کوچک و کم حجم باشد
- بدون اطلاع کاربر بر روی رایانه او منتقل شود
- بدون اطلاع کاربر تکثیر شده و به رایانه های دیگر منتقل شود

### ویروس رایانه ای

ویروس رایانه ای به برنامه ای مخرب کوچکی گفته می شود که مخفیانه وارد رایانه می شود و بدون اطلاع کاربر خود را تکثیر می کند.

نام ویروس به این علت روی اینگونه از برنامه ها گذاشته شده است که عملکردی مشابه ویروس های بیولوژیک دارند. یک ویروس بیولوژیک از طرق مختلفی ممکن است وارد بدن انسان شود و ممکن است تا مدت زیادی به فعالیت مخفیانه در بدن بپردازد و پس از مدتی علائم وجود ویروس مشخص شود. یک ویروس رایانه ای نیز از طرق مختلفی ممکن است وارد رایانه شود و تا مدتها به فعالیت خود ادامه دهد و پس از مدتی اختلالاتی را در رایانه ایجاد نماید. ویروس های رایانه ای می توانند به اطلاعات و برنامه های موجود در رایانه آسیب رسانده و آنها را از بین ببرند.



ویروس‌های رایانه‌ای توسط برنامه‌نویسان مجرب برای آسیب رساندن به شرکت‌های رقیب نرم‌افزاری، مختل کردن شبکه‌های رایانه‌ای یا سایر مقاصد مشابه نوشته می‌شوند و همراه برنامه‌های قفل شکسته، برنامه‌های رایگان، از طریق اینترنت و غیره به رایانه‌های دیگر انتقال می‌یابند.

## ۹-۱ انواع ویروس از نظر محل تاثیر گذاری

ویروس‌ها مثل سایر برنامه‌های رایانه‌ای نیاز به محلی برای ذخیره خود دارند، با این تفاوت که ویروس‌ها محلی را انتخاب می‌کنند که برای رسیدن به اهداف شوم خود نزدیکتر و در دسترس‌تر باشند. محل‌هایی که برای جایگیری ویروس‌ها محبوبیت بیشتری دارند، شرح زیر می‌باشند:

- فایل‌های اجرایی
- فایل‌های غیر اجرایی
- رکورد راه انداز ( Boot Record )
- جدول پارتیشن یا ( Master Boot Record یا Partition Table )

در ادامه با انواع ویروس‌ها از نظر محل تاثیر گذاری بیشتر آشنا خواهیم شد:

### ۹-۱-۱ ویروس‌های تاثیرگذار بر روی فایل‌های اجرایی

اکثر ویروس‌ها بطور انگل وار به فایل‌های اجرایی می‌چسبند و آنها را آلوده می‌کنند تا پس از اجرا شدن آنها فعال شده و ضمن تکثیر خود، اطلاعات را از بین ببرند. به همین منظور اغلب نرم‌افزارهای ضد ویروس، فایل‌های اجرایی یا اشعاب‌های زیر را بررسی یا پاکسازی می‌کنند:

.EXE ، .COM ، .SYS ، .BIN ، .OVL ، .DLL ، .SCR

بنابراین فایل‌های اجرایی با اشعاب‌های فوق از اصلی‌ترین محل‌های جایگیری ویروس‌ها می‌باشند.

### ۹-۱-۲ ویروس‌های تاثیرگذار بر روی فایل‌های غیر اجرایی

بندرت ویروس‌ها در فایل‌های غیر اجرایی مثل فایل‌های متنی یا بانک‌های اطلاعاتی جای می‌گیرند. از ویروس‌های تاثیرگذار بر روی فایل‌های غیر اجرایی می‌توان به ویروس‌هایی اشاره کرد که در انتهای اسناد Word یا Excel خود را پنهان می‌کنند. این ویروس‌ها بصورت دستورات ترم‌افزارهای Word یا Excel هستند که پس از باز شدن سند به صورت خودکار اجرا می‌شوند.



معمولاً آثار مخرب ویروسها بر روی فایل‌های غیر اجرایی نمایان می‌شود و کمتر مشاهده شده است که ویروسها، خود را در فایل‌های غیر اجرایی پنهان کنند.

### ۹-۳-۲ ویروسهای تاثیر گذار بر روی رکورد راه‌انداز (Boot Record)

برخی دیگر از ویروسها علاقه خاصی به پنهان شدن در رکورد راه‌انداز دارند زیرا رکورد راه‌انداز، واحد راه‌اندازی سیستم عامل است که در سکتور شماره صفر دیسک سخت یا فلاپی دیسک قرار دارد و اینگونه از ویروسها با قرار گرفتن در این محل به محض روشن شدن رایانه و اجرای یک برنامه آلوده به ویروس و یا دسترسی به رکورد راه‌انداز، همراه آن در حافظه اصلی جا می‌گیرند و بعضی از آنها تا موقع خاموش شدن رایانه همانجا باقی مانده و فایل‌های دیگر را آلوده می‌کنند، حتی اگر برنامه آلوده را حذف کرده یا فلاپی دیسک آلوده را نیز از دیسک گردان بیرون آورید.

#### رکورد راه‌انداز (Boot Record)

اولین سکتور یک دیسک است که در این سکتور توضیحاتی در مورد دیسک از مثل نام سکتورهای دیسک، شماره کلاس‌ها و ... قرار دارد علاوه بر این اطلاعات، در سکتورهای راه‌انداز این سکتور نقش برنامه‌ای است که سیستم عامل را در حافظه قرار داده و آن را راه‌اندازی می‌کند.

### ۹-۴-۲ ویروسهای تاثیر گذار بر روی جدول Partition

عملکرد ویروسهای تاثیر گذار بر روی جدول Partition همانند ویروسهای تاثیر گذار بر روی رکورد راه‌انداز هستند. این ویروسها علاقه خاصی به پنهان شدن در جدول Partition دارند زیرا جدول Partition شامل اطلاعات تقسیم بندی دیسک سخت است که در سکتور شماره صفر دیسک سخت قرار دارد. اینگونه از ویروسها با قرار گرفتن در این محل به محض روشن شدن رایانه و اجرای یک برنامه آلوده به ویروس و یا دسترسی به جدول Partition آلوده، همراه آن نرم‌افزار در حافظه اصلی جا می‌گیرند و گاهی اوقات تا موقع خاموش شدن رایانه همانجا باقی مانده و فایل‌های دیگر را آلوده می‌کنند. همچنین ویروس‌هایی یافت می‌شوند که اطلاعات مربوط به Setup سیستم را نیز خراب کرده یا تغییر می‌دهند.

### ۹-۵ روشهای انتقال ویروس

ویروس‌های رایانه‌ای ممکن است از راه‌های زیر به رایانه انتقال یابند :





## ۹-۵-۱ انتقال ویروس از طریق دیسکت یا سی دی آلوده

بعضی از ویروس‌ها با چسبیدن به انتهای فایل‌های اجرایی (با پسوند EXE و COM) یا با قرار گرفتن روی سکتور دیسکت خود را به روی رایانه منتقل می‌کنند. با اجرای فایل‌های آلوده یا با قرار دادن دیسکت آلوده در رایانه و استفاده از آن، ویروس به رایانه منتقل شده و فعالیت خود را آغاز می‌کند.

## ۹-۵-۲ انتقال ویروس از طریق شبکه

هرگاه یکی از رایانه‌های متصل به شبکه آلوده به ویروس باشد، ممکن است ویروس از طریق شبکه همه رایانه‌ها را آلوده نماید. بعضی از ویروس‌ها مخصوص شبکه هستند و ابتدا رایانه سرویس دهنده (Server) را آلوده می‌کنند و سپس توسط رایانه سرویس دهنده، کلیه رایانه‌های شبکه را آلوده می‌سازند.

## ۹-۵-۳ انتقال ویروس از طریق اینترنت

با گسترش استفاده از اینترنت، ویروس‌های اینترنتی به عنوان نسل جدیدی از ویروس‌ها مطرح شدند. ویروس‌های اینترنتی بسیار سریعتر از ویروس‌های دیگر در سطح دنیا انتشار می‌یابند، به صورتیکه ظرف چند روز میلیون‌ها رایانه در سراسر دنیا به یک ویروس جدید آلوده می‌شوند. این نوع ویروس‌ها ممکن است از طریق پست الکترونیک و یا از طریق دریافت فایل از اینترنت و ... به رایانه منتقل شوند.

## ۹-۶ اصول تشخیص ویروسی سیستم

ارائه روش دقیق و مشخصی برای تشخیص ویروسی بودن رایانه امکان پذیر نیست اما از آنجاییکه همه ویروس‌ها درصدد ایجاد مزاحمت و اختلال در کار رایانه هستند و عملکرد همه آنها منفی می‌باشد، لذا می‌توان از روی عملکرد آنها و عوارض ناشی از عملکرد آنها، ویروسی شدن سیستم را تشخیص داد. عملکرد ویروسها را که در واقع راههایی برای تشخیص ویروسی شدن سیستم می‌باشند می‌توان بشرح زیر دسته بندی کرد:

- ایجاد تاخیر، وقفه یا اختلال در عملیات راه اندازی رایانه یا اجرای برنامه‌ها و فایل‌های اجرایی.
- تخریب یا حذف اطلاعات و برنامه‌ها و یا حتی فرمت کردن دیسکها.
- اشغال حافظه و تکثیر در حافظه بطوریکه جایی برای اجرای برنامه های دیگر وجود نداشته باشد.



مزاحمت‌ها و اختلال‌های فوق ممکن است به محض فعال شدن و ویروس انجام شوند.

بطور کلی علائم زیر می‌تواند نشان‌دهنده ویروسی شدن رایانه باشد :

### ۹-۶-۱ کند شدن سیستم

البته هر نوع کند شدن سیستم را نمی‌توان به ویروسها مرتبط کرد. کند شدن سیستم ممکن است به علت اجرای برنامه‌های متعدد، کم بودن حافظه اصلی رایانه ، پایین بودن مشخصات رایانه و ... باشد. ولی اگر رایانه شما قبلاً با همین وضعیت سرعت مناسبی داشته و هم‌اکنون سرعت اجرای برنامه‌ها کم شده ، ممکن است سیستم شما ویروسی شده باشد.

### ۹-۶-۲ اشکال در راه‌اندازی سیستم

اگر هنگام راه‌اندازی رایانه ، مشکلی پیش آید و رایانه راه‌اندازی نشود، ممکن است رایانه ویروسی شده باشد. معمولاً این ویروسها بر روی سکتور صفر دیسک سخت قرار می‌گیرند، بعضی از این ویروسها هنگام راه‌اندازی سیستم پیغامی را نمایش می‌دهند و به کاربر اعلام می‌کنند که رایانه ویروسی است. یکی از این ویروسها ، ویروس **One Half** است که در هنگام راه‌اندازی رایانه، عبارت زیر را نمایش می‌دهد :

**This is One Half ...**

### ۹-۶-۳ اشکال در اجرای فایل‌های اجرایی

اگر فایل‌های اجرایی رایانه، دچار مشکل شوند و اجرا نشوند ممکن است این فایل‌ها به ویروس آلوده شده باشند. گاهی اوقات وقتی یک فایل اجرایی به ویروس آلوده می‌شود، اندکی اندازه آن افزایش پیدا می‌کند. ولی ویروسهایی هم هستند که بدون آنکه اندازه یک فایل را تغییر دهند ، آن را آلوده می‌کنند.

### ۹-۶-۴ کند شدن ارتباط با اینترنت

بعضی از ویروسها ، اطلاعات رایانه ما را بصورت مخفیانه از طریق اینترنت به نویسنده ویروس ارسال می‌کنند. بعضی از ویروسها ممکن است از طریق اینترنت خود را تکثیر کنند. یعنی پس از متصل شدن رایانه به اینترنت شروع به تکثیر خود در اینترنت نمایند. بنابراین کند شدن ارتباط با اینترنت نیز می‌تواند یکی از دلایل ویروسی شدن رایانه باشد.



## ۹-۷ روشهای مقابله با ویروسها

در علوم پزشکی معروف است که پیشگیری آسانتر از درمان است در خصوص ویروسهای رایانه‌ای نیز همین جمله کاملاً مصداق دارد، بطور کلی راههای اصلی مقابله و مبارزه با ویروسها به دو دسته زیر تقسیم می شوند :

- شناسایی ویروس ها و جلوگیری از ورود آنها به رایانه (پیشگیری).
- از بین بردن ویروس های وارد شده به رایانه و در صورت لزوم به وضعیت عادی بر گرداندن وضعیت سیستم (درمان).

بعضی از راههای مقابله با ویروسی شدن سیستم عبارتند از :

- ویروسها هنگام ورود به سیستم به ناچار باید روی حافظه، برنامه و یا ناحیه سیستمی دیسک قرار گیرند لذا معمولاً در سیستم یک حالت نوشتن اطلاعات بوجود می آید که این عمل تا حدودی قابل کنترل است. مثلاً با Write Protected کردن فلای دیسک یا در صورت امکان Write Protected کردن فلش دیسک [ببینید](#)

- حتی المقدور از اتصال به رایانهها و شبکههایی که از عدم ویروسی بودن آنها اطمینان ندارید بپرهیزید. [ببینید](#)

- هرگز از فلش دیسکها یا CD هایی که از عدم ویروسی بودن آنها اطمینان ندارید استفاده نکنید. امروزه بسیاری از ویروسها از خاصیت Autorun فلش دیسکها برای تکثیر خود استفاده می کنند و با قرار دادن فلش دیسک در رایانه بلافاصله Autorun اجرا شده و باعث آلوده شدن رایانه می شود. [ببینید](#)

- روی سیستم خود حتماً برنامه های ضد ویروسی که قابلیت مقیم شدن در حافظه را دارند قرار دهید. [ببینید](#)

- تنظیمات مربوط به کنترل ویروس را در Setup سیستم خود انجام دهید. [ببینید](#)

- وقتی ویروسی بر روی ناحیه سیستمی دیسک یا بر روی فایل برنامه می نشیند، اندازه، تاریخ یا بعضی دیگر از مشخصات فایل اجرایی را تغییر می دهد، لذا می توان با تهیه Backup های مرتب و مقایسه مشخصات فایل های اجرایی و برنامهها با نسخه های قبلی آنها از وجود احتمالی ویروس آگاهی پیدا کرد. [ببینید](#)





## ۸-۹ روشهای مقابله با ویروسهای اینترنتی

با گسترش شبکه اینترنت ، ویروسها راه مناسب و سریعتری را برای گسترش و تکثیر خود پیدا کردند بصورتی که اکثر ویروسهای امروزی از طریق اینترنت منتقل می شوند

### ویروس اینترنتی

ویروسهای اینترنتی به آن دسته از ویروس های رایانه ای اطلاق می شوند که از طریق اینترنت تکثیر یافته و منتقل می شوند.

ویروس های اینترنتی اغلب از طرق زیر وارد رایانه می شوند:

- انتقال از طریق نامه های الکترونیکی (E-mail)  
به همراه نامه های الکترونیکی می توان فایل هایی را به صورت ضمیمه ارسال نمود. این فایل های ضمیمه ممکن است حاوی ویروس باشند. متأسفانه نامه های الکترونیکی بدون ضمیمه نیز می توانند حاوی ویروس باشند، به علت ضعف های امنیتی نرم افزارهای دریافت نامه های الکترونیکی نظیر نرم افزار Outlook Express ممکن است نامه های بدون ضمیمه نیز مخرب باشند. از معروفترین و خطرناکترین ویروس های اینترنتی که از طریق نامه های الکترونیکی انتقال می یابد، می توان به ویروس NIMDA اشاره کرد. این ویروس در عرض چند روز میلیونها رایانه را در سراسر دنیا آلوده کرد و متأسفانه هنوز هم مواردی از آلودگی به این ویروس مشاهده می شود.
- انتقال از طریق دریافت فایل آلوده از اینترنت  
ممکن است در صفحات وب فوق متن دریافت فایل های اجرایی وجود داشته باشد. که با کلیک کردن این فوق متن ها، یک فایل اجرایی و یا یک سند از طریق اینترنت دریافت شود. این فایلها ممکن است به ویروس ها آلوده باشند. در اینترنت سایتهایی وجود دارد که نرم افزارهای قفل شکسته را به صورت رایگان در اختیار افراد قرار می دهند. ممکن است این نرم افزارها آلوده به ویروس باشد.



بهترین راه مبارزه با ویروس‌های اینترنتی، پیشگیری از آلوده شدن به اینگونه ویروس‌هاست. برای جلوگیری از آلوده شدن به ویروسهای اینترنتی به توصیه‌های ساده اما مهم زیر توجه کنید :

- نامه‌های الکترونیکی مشکوک را باز نکنید.
- ضمیمه‌های نامه‌های الکترونیکی ناشناس را باز نکنید.
- اگر ضمیمه نامه‌ها، فایل‌های اجرایی یا اسناد نرم‌افزارهایی نظیر Microsoft Word بود بدون بررسی توسط نرم‌افزارهای ضد ویروس آنها را اجرا نکنید.
- فایل‌ها و برنامه‌هایی که از اینترنت دریافت می‌کنید، حتماً با نرم‌افزارهای ضد ویروس بررسی کرده و پس از اطمینان از سالم بودن فایل‌های دریافتی، از آنها استفاده نمایید.
- نرم‌افزارهای ضد ویروس خود را به موقع بروز رسانی نمایید.
- سیستم‌عامل و نرم‌افزارهای اینترنتی خود را به موقع رسانی نمایید.
- همواره از اخبار ویروس‌های جدید مطلع باشید. سایتهای مفیدی در این زمینه وجود دارند که آخرین اطلاعات ویروس‌های جدید را برای شما ارسال می‌کنند. این اطلاعات که به صورت نامه الکترونیکی برای شما ارسال می‌شود، حاوی اطلاعاتی در مورد نحوه شناسایی ویروس و فعالیتهای که ویروس انجام می‌دهد و نحوه حذف آن است. تعدادی از این سایتها عبارتند از:

<http://www.ca.com/ks/anti-virus.aspx>

<http://www.arsafe.com/VirusInfo/Default.aspx>

## ۹-۹ آشنایی با مراحل پاکسازی سیستم آلوده

در صورتیکه به هر دلیلی رایانه ما به ویروس آلوده شد ، باید هر چه سریعتر برای پاکسازی آن اقدام کنیم. برای پاکسازی ویروسها نمی‌توان یک روش مشخص را تعیین کرد زیرا هر ویروس عملکرد خاصی دارد که با توجه به نحوه تاثیرگذاری ویروس ، نوع ویروس ، نحوه آلوده کردن سیستم و ... باید روش مناسبی را برای پاکسازی ویروس انتخاب کرد. ما در این قسمت پاکسازی ویروسها را به سه روش کلی توضیح می‌دهیم که هر روش برای پاکسازی ویروسهای خاصی کاربرد دارد.

**۹-۹-۱ پاکسازی ویروسهای مقیم در حافظه**

ویروسهای مقیم در حافظه، اغلب ویروسهایی هستند که بر روی رکورد راه انداز یا جدول **Partition** قرار دارند و در هنگام راه اندازی رایانه فعال شده و در حافظه باقی می ماندند. تا هنگامی که این ویروسها در حافظه قرار دارند، نمی توان برای پاکسازی آنها اقدام نمود.

**برای پاکسازی این نوع ویروسها** مراحل زیر را انجام می دهیم :

- ❑ در صورت روشن بودن رایانه، آن را مجدداً راه اندازی می نماییم.
- ❑ رایانه را با یک دیسکت یا **CD** راه انداز سالم و عاری از ویروس، راه اندازی می کنیم.
- ❑ دیسکت یا **CD** ضد ویروس مناسب را در درایو قرار داده و ویروسها را پاکسازی می نماییم.
- ❑ در صورتیکه سیستم عامل رایانه آسیب دیده است و یا سیستم راه اندازی نمی شود می باید با توجه به نوع سیستم عامل، عملیات بازسازی و احیاء سیستم عامل انجام شود.

**۹-۹-۲ پاکسازی ویروسهای غیر مقیم در حافظه**

از آنجایی که این ویروسها در حافظه فعال نیستند، کفایت با نرم افزار ضد ویروس مناسب آنها را پاکسازی نماییم.

**برای پاکسازی این نوع ویروسها** مراحل زیر را انجام می دهیم :

- ❑ دیسکت یا **CD** ویروس یاب مناسب را در درایو قرار داده و ویروسها را پاکسازی می نماییم.

**۹-۹-۳ پاکسازی ویروسهای اینترنتی**

همانطور که می دانیم ویروسهای اینترنتی، از طریق اینترنت به رایانه منتقل می شوند. پس هنگام پاکسازی این ویروسها باید اتصال به اینترنت را قطع نمود زیرا ممکن است بلافاصله پس از پاکسازی ویروس، رایانه مجدداً آلوده شود.

**برای پاکسازی این نوع ویروسها** مراحل زیر را انجام می دهیم :

- ❑ ارتباط با اینترنت را قطع می کنیم.
- ❑ با توجه به دستورالعمل پاکسازی ویروس، ممکن است نیاز باشد رایانه را مجدداً راه اندازی می کنیم.
- ❑ دیسکت یا **CD** ضد ویروس مناسب را در درایو قرار داده و ویروسها را پاکسازی می نماییم.





## ۹-۱-۱- آشنایی با نرم‌افزارهای ضد ویروس

یکی از روشهای جلوگیری از انتقال ویروس به رایانه و حذف ویروسها از رایانه استفاده از نرم‌افزارهای ضد ویروس است. نرم‌افزارهای ضد ویروس نرم‌افزارهایی هستند که قابلهای آلوده به ویروس را شناسایی کرده و ویروس را از روی رایانه حذف می‌کنند.

همان طوری که می‌دانید همه روزه ویروس‌های جدید با ساختار و عملکردهای مختلف توسط ویروس نویسان ساخته می‌شوند که شناسایی ساختار و عملکرد آنها و تهیه برنامه‌های ضد ویروس مناسب آنها، مستلزم صرف هزینه و وقت نسبتاً زیادی است. به همین دلیل تهیه ضد ویروس مناسب هر ویروس، براحتی امکان پذیر نیست و هیچ شرکت تولید کننده برنامه‌های ضد ویروس، نمی‌تواند ادعا نماید که قادر به شناسایی و از بین بردن تمام ویروس‌ها می‌باشند و تا زمانیکه ضد ویروس یک ویروس جدید طراحی می‌گردد ممکن است رایانه‌های زیادی آلوده و دچار اختلال گردند. از معروفترین و متداولترین نرم‌افزارهای ضد ویروس می‌توان به نرم‌افزارهای زیر اشاره کرد:

- AVG Antivirus
- Avira Antivirus
- Bit Defender Antivirus
- Dr. Web
- ESET NOD32 Antivirus
- Kaspersky Virus Remove Tool
- McAfee Virus Scan
- Norton Antivirus
- Panda Antivirus
- Rising Antivirus

اکثر نرم‌افزارهای ضد ویروس فقط می‌توانند ویروسهای شناخته شده را تشخیص دهند و قادر نیستند ویروسهای جدید را تشخیص دهند. برای حل این مشکل، در نرم‌افزارهای ضد ویروس امکان بروزسانی در نظر گرفته شده است به صورتیکه از طریق اینترنت می‌توان نرم‌افزار ضد ویروس را بروزسانی کرد. شرکت‌های تولید کننده نرم‌افزارهای ضد ویروس، جدیدترین ویروسها را شناسایی کرده و فایل‌های بروزسانی نرم‌افزار ضد ویروس خود را در وب سایت قرار می‌دهند تا مشترکین آنها در سراسر دنیا نرم‌افزارهای خود را بروزسانی نمایند.

## ۹-۱-۱-۱- روشهای مقابله برنم‌افزارهای ضد ویروس با ویروسها

نرم‌افزارهای ضد ویروس به روش‌های زیر با ویروسها مقابله می‌کنند :



- پیشگیری از آلوده شدن به ویروس در هنگام وارد شدن ویروس به رایانه ، پیغام هشدار دهنده ای را به کاربر نمایش می دهند و از فعال شدن ویروس خودداری می کنند.
- پاک کردن ویروس  
فایلهای سالمی که به ویروس آلوده شده اند را شناسایی می کنند و در صورت امکان آنها را ویروس زدایی کرده و به صورت اولیه باز می گردانند به این عمل **disinfecting** (ویروس زدایی) می گویند.
- قرنطینه کردن فایل ویروسی  
در صورتیکه نتوانند یک فایل آلوده را ویروس زدایی کنند آن فایل را قرنطینه کرده و به کاربر اطلاع می دهند که این فایل آلوده به ویروس است و امکان ویروس زدایی آن نیست و فعلاً در قرنطینه است. در صورتیکه کاربر مایل باشد می تواند این فایل را به کلی حذف کند. همچنین نرم افزارهای ضد ویروس به کاربران اجازه می دهند، فایل های مشکوک را به قسمت قرنطینه منتقل کنند.

## ۹-۱۱ آشنایی با نرم افزار Norton Antivirus

این نرم افزار توسط شرکت Symantec طراحی شده است. از مهمترین مزایای این ضد ویروس، به روزرسانی ساده و سریع آن از طریق اتصال به اینترنت است. در این کتاب ، از نسخه ۲۰۰۹ نرم افزار Norton Antivirus استفاده شده است.

### ۹-۱۱-۱ نصب نرم افزار Norton Antivirus

برای نصب نرم افزار Norton Antivirus عملیات زیر را انجام می دهیم :

CD نصب نرم افزار Norton Antivirus را در درایو قرار داده و فایل NAVSetup.exe را اجرا می کنیم.



شکل (۹-۱) پنجره نصب Norton Antivirus

پنجره خوش آمد گویی نصب، مطابق شکل (۹-۲) ظاهر می شود. دکمه **AGREE & INSTALL** را برای ادامه نصب کلیک می کنیم.



شکل (۹-۴) پنجره پیشنهاد خرید Norton AntiVirus 2009

- ۱۶ در پنجره بعدی عملیات کپی فایل‌های نرم‌افزار Norton Antivirus انجام می‌شود.
- ۱۷ بعد از انجام عملیات نصب، پنجره شکل (۹-۳) ظاهر می‌شود. در این پنجره توضیحاتی در مورد نحوه خرید نرم‌افزار نمایش داده شده است. در قسمت پایین پنجره بر روی عبارت *buy later* کلیک می‌کنیم و خرید نرم‌افزار را به آینده موکول می‌کنیم. (حداکثر ۱۵ روز می‌توان به صورت رایگان از نرم‌افزار استفاده کرد و پس از آن باید خرید انجام شود)



شکل (۹-۴) پنجره پیشنهاد خرید





در پنجره بعد، دکمه **DONE** را برای پایان عملیات نصب کلیک می‌کنید



شکل (۹-۹) پنجره پایان

در پایان پنجره اصلی نرم افزار *Norton Antivirus* مطابق شکل (۹-۵) ظاهر می‌شود و آیکن نرم‌افزار نیز در ناحیه سینی ویندوز (*System Tray*) قرار می‌گیرد.



شکل (۹-۵) پنجره اصلی نرم افزار Norton Antivirus



## ۲-۱۱-۹ سنسای و پاکسازی ویروسها با نرم افزار Norton Antivirus

نرم افزار Norton Antivirus پس از نصب، بصورت مقیم در حافظه قرار می گیرد. در ضمن هر بار که رایانه را روشن کنیم این نرم افزار به صورت خودکار اجرا شده و در حافظه قرار می گیرد. هر فایل یا پوشه ای را که باز کنیم، نرم افزار Norton بصورت خودکار فایل های داخل آن را پوشه را بررسی می کند و در صورتیکه فایل ویروسی پیدا کند بلافاصله پیغامی را نمایش می دهد و از فعالیت ویروس جلوگیری می کند.

گاهی اوقات ممکن است بخواهیم تمام یا بخشی از فایل های رایانه را ویروس یابی کنیم.

برای ویروس یابی رایانه عملیات زیر را انجام می دهیم :

۱۲) بر روی آیکن  در سینی نوار کار، کلیک می کنیم.

نقره نوار کار

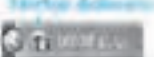

شکل ۹-۶۱: آیکون دکمه ویروس یابی Norton

۱۳) پنجره اصلی نرم افزار Norton Antivirus مطابق شکل (۵-۹) ظاهر می شود. برای ویروس یابی بر

روی **Scan Now** کلیک می کنیم.

۱۴) متویی مطابق **Error! Reference source not found.** ظاهر می شود.

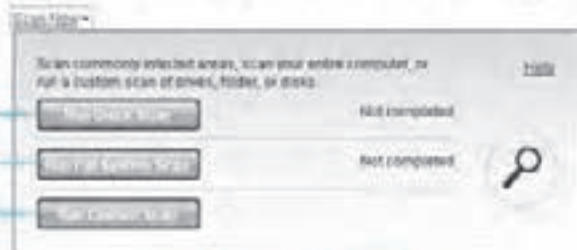

شکل ۹-۶۲: سینی نوار کار

در این پنجره دکمه های زیر وجود دارد :

Run Quick Scan

با کلیک روی این دکمه، فقط فایل هایی که معمولاً مورد حمله ویروسها قرار می گیرند بررسی می شود. برخی از فایل هایی که مورد بررسی قرار می گیرند عبارتند از : فایل های مهم پوشه ویندوز، رجیستری ویندوز، پوشه **My Documents** و برخی از فایل های درایوی که سیستم عامل ویندوز بر روی آن نصب شده است. این روش اسکن بسیار سریعتر از روش **Full System Scan** است.



Run Full System Scan

با کلیک روی این دکمه، کلیه فایل های موجود در رایانه ویروس یابی می شود.

Run Custom Scan

با کلیک روی این دکمه ، می توان انتخاب کرد که کدام درایو یا کدام پوشه یا حتی کدام فایل مورد بررسی قرار گیرد.

پس از کلیک کردن این دکمه، پنجره شکل (۸-۹) ظاهر می شود.



شکل ۸-۹ پنجره Run Custom Scan

در این پنجره می توان بر اساس نیاز خود یکی از گزینه های زیر را انتخاب کرد :

Full System Scan

با کلیک روی این دکمه، کلیه فایل های موجود در رایانه ویروس یابی می شود.

Scan drives

با کلیک روی این دکمه ، پنجره ای باز می شود که می توان درایو یا درایوهای مورد نظر برای ویروس یابی را انتخاب نمود.



شکل ۸-۱۰ پنجره انتخاب درایوهای مورد بررسی





Scan folders

با کلیک بر روی این دکمه ، پنجره‌ای باز می‌شود که می‌توان پوشه یا پوشه‌های مورد نظر برای ویروس‌یابی را انتخاب نمود.

شکل ۱۲-۱۰ پنجره انتخاب پوشه برای ویروس‌یابی



Scan files

با دوبار کلیک بر روی این دکمه ، پنجره‌ای باز می‌شود که می‌توان فایل یا فایل‌های مورد نظر برای ویروس‌یابی را انتخاب نمود.

شکل ۱۲-۱۱ پنجره انتخاب فایل‌ها برای ویروس‌یابی

پس از انتخاب هر یک از موارد فوق ، پنجره‌ای مطابق شکل (۱۲-۹) ظاهر می‌شود و کلیه فایل‌ها، پوشه‌ها یا درایوهایی که مشخص کرده‌ایم را ویروس‌یابی می‌کند.



نورتن آنتی‌ویروس  
 جستجو  
 نتیجه  
 وضعیت  
 جزئیات  
 حذف  
 بازگرداندن  
 حذف  
 بازگرداندن

شکل ۱۲-۱۲ پنجره ویروس‌یابی Norton QuickScan



در پایان عملیات ویروس یابی ، پنجره ای مطابق شکل (۱۳-۹) ظاهر می شود.

	Attention Required (1)	Detailed Results
Total items scanned		3,270
Total security risks detected		1
Total security risks resolved		0
Total items that require attention:		1

شکل (۱۳-۹) پنجره نمایش نتیجه اسکن ویروس یابی

نرم افزار Norton به صورت پیش فرض هر فایل ویروسی که پیدا کند ، ویروس را از داخل فایل حذف می کند. اگر نرم افزار Norton فایل ویروسی یا تهدید امنیتی را پیدا کند که نتواند آن را رفع کند، این خطرات را در سربرگ **Attention Required** نمایش می دهد و از ما می خواهد که نحوه حذف ویروس یا رفع خطر امنیتی را مشخص کنیم.

بر روی سربرگ **Attention Required** کلیک می کنیم. لیستی از فایل های ویروسی نمایش داده می شود.

در ستون **Action**، عملیات پیشنهادی برای هر فایل ویروسی ، نمایش داده شده است. برای تغییر عملیات پیشنهاد شده ، در این ستون بر روی هر آیتم کلیک می کنیم تا لیستی از عملیات های ممکن نمایش داده شود. در کنار یکی از گزینه ها علامت \* دیده می شود که به معنی عملیات پیشنهادی نرم افزار Norton است. (لیستی از گزینه هایی که ممکن است پیشنهاد شود و عملکرد هر یک در جدول (۱-۹) نمایش داده شده است.)





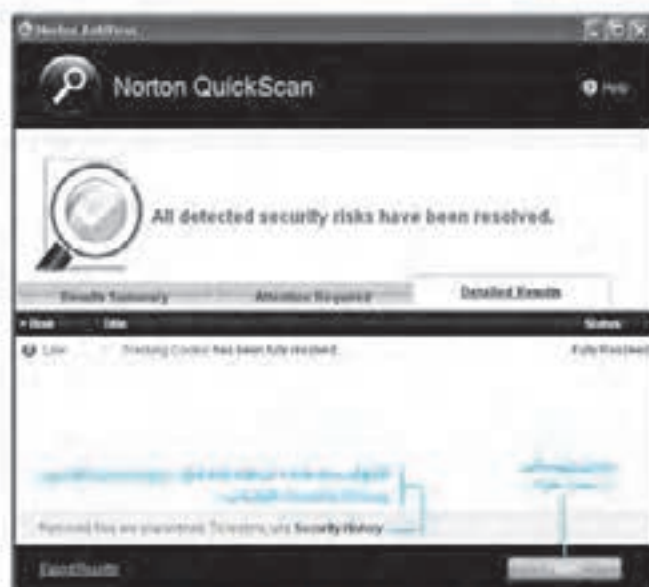

شکل ۱۵-۹-۱: نتایج Scan

### ۹-۱۱-۲ تنظیمات نرم افزار Norton Antivirus

نرم افزار ضد ویروس Norton ، تنظیمات مختلفی را در اختیار کاربر قرار می دهد تا کاربر بتواند تغییرات مورد نظر خود را در نحوه Scan کردن ، ظاهر نرم افزار و سدر نرم افزار اعمال کند.

**پایه اعمال تغییرات سه بخش در نرم افزار Norton Antivirus** مراحل زیر را انجام می دهیم :

- 1 در پنجره اصلی نرم افزار Norton Antivirus بر روی **Settings** کلیک می کنیم.
- 2 پنجره **Settings** مطابق شکل (۹-۱۶) ظاهر می شود. در این پنجره تنظیمات مختلفی در چهار گروه وجود دارد. اکثر تنظیمات بصورت **On** و **Off** است که با هر بار کلیک بر روی آن تغییر می کند.
- 3 در این پنجره تغییرات مورد نظر را انجام داده و دکمه **OK** را کلیک می کنیم.

همانطور که در شکل (۹-۱۶) مشاهده می شود ، در پنجره **Settings** ، چهار گروه تنظیمات وجود دارد :

#### • تنظیمات رایانه (Computer Settings)

در این قسمت می توان تنظیمات امنیتی ، تنظیمات مربوط به Scan کردن و تنظیمات بروزرسانی را انجام داد.

#### • تنظیمات اینترنت (Internet Settings)

در این قسمت می توان تنظیمات مربوط به امنیت مرورگر ، تنظیمات مربوط به بررسی پست الکترونیک و تنظیمات مربوط به نرم افزارهای پیام رسان اینترنتی را انجام داد.



• تنظیمات شبکه خانگی (Home Network Settings)

در صورت اتصال به شبکه خانگی، تنظیمات امنیتی مربوط به شبکه در این قسمت انجام می‌شود.

• تنظیمات متفرقه (Miscellaneous Settings)

تنظیمات ظاهری نرم افزار و تنظیمات متفرقه دیگر در این قسمت قرار دارد.



تنظیمات عمومی

تنظیمات امنیتی

شکل (۹-۱۶) پنجره Settings

۹-۱۱-۲ Norton Insight

یکی از مشکلات استفاده از نرم افزارهای ضد ویروس، کند شدن رایانه است زیرا نرم افزار ضد ویروس، تمامی فایل‌هایی که در حال خوانده شدن یا اجرا شدن هستند را به صورت خودکار مورد بررسی قرار می‌دهد و پس از اینکه از سالم بودن آنها مطمئن شد، اجازه خوانده شدن یا اجرا شدن را می‌دهد و این موضوع باعث پایین آمدن کارایی رایانه می‌شود.



یکی از امکانات نرم افزار ضد ویروس Norton ، ابزار Norton Insight است. این ابزار به صورت خودکار فایل ها و برنامه هایی که بسیار مورد استفاده قرار می گیرند و سالم بودن آنها محرز است را شناسایی کرده و از این به بعد نرم افزار ضد ویروس آنها را بررسی نمی کند و با این روش کارایی رایانه بالا می رود.

**برای اجرا کردن و استفاده از ابزار Norton Insight عملیات زیر را انجام می دهیم :**

1 روی آیکون در سینی نوار کار، کلیک می کنیم.

2 پنجره اصلی نرم افزار Norton Antivirus مطابق شکل (۵-۹) ظاهر می شود. بر روی کلیک می کنیم.

3 پنجره Norton Insight ظاهر می شود. در این پنجره لیستی از پردازش ها و فایل هایی که هم اکنون اجرا شده اند نمایش داده می شود. در ستون Rating نمره اطمینانی که نرم افزار Norton به هر فایل می دهد نمایش داده می شود. فایل هایی که ۵ ستاره هستند یعنی از نظر نرم افزار ضد ویروس Norton ، مورد اطمینان هستند.

4 پس از بررسی همه فایل ها، نرم افزار Norton Insight فایل های مورد اطمینان را شناسایی کرده و در ستون Trust Level ، عبارت Norton Trust را برای فایل های مورد اطمینان نمایش می دهد. از این پس این فایل ها توسط ضد ویروس Norton مورد بررسی قرار نمی گیرند و در نتیجه سرعت و کارایی رایانه نسبت به قبل افزایش می یابد.

5 دکمه را برای بستن این پنجره کلیک می کنیم.



شکل (۹-۱۷) پنجره Norton Insight





### ۵-۱۱-۹ غیر فعال کردن نرم افزار Norton Antivirus

نرم افزارهای ضد ویروس معمولاً در ابتدای راه اندازی ویندوز به صورت خودکار شروع به کار کرده و در هنگام Shutdown کردن ویندوز، از حافظه خارج می شوند، ولی گاهی اوقات ممکن است بخواهیم به صورت موقت نرم افزار ضد ویروس را غیر فعال کنیم. به عنوان مثال می خواهیم نرم افزاری را نصب کنیم که از لحاظ وظایف با نرم افزار ضد ویروس تداخل کاری دارد (مثلاً نصب نرم افزار ضد ویروس دیگری یا نصب نرم افزار Firewall یا ...)

برای غیر فعال کردن نرم افزار Norton Antivirus عملیات زیر را انجام می دهیم:

- ۱ روی آیکون در سینی نوار کار، راست کلیک می کنیم.
- ۲ در منوی ظاهر شده، گزینه Disable Antivirus Auto-Protect را کلیک می کنیم.



شکل ۱۹-۱۸۱ منوی ظاهر شده بعد از راست کلیک بر روی آیکون Norton Antivirus

- ۳ پنجره ای مطابق شکل (۱۹-۱۹) ظاهر می شود. در این پنجره مدت زمانی که می خواهیم نرم افزار ضد ویروس غیرفعال باشد را از لیست Select Duration انتخاب کرده و دکمه OK را کلیک می کنیم.





شکل ۱۹-۱۹۱ پنجره Security Request



## ۶-۱۱-۹ بروزرسانی نرم‌افزار Norton Antivirus

همانطور که اشاره کردیم ، ممکن است ظرف یک هفته یا چند روز ویروس‌های جدیدی توسط افراد خرابکار تولید شود. نرم‌افزارهای ضدویروس فقط قادر به شناسایی ویروس‌های شناخته شده هستند بنابراین نیاز است که هر چند روز یکبار آنها را بروزرسانی نماییم. شرکتهای تولید کننده نرم‌افزارهای ضد ویروس، آخرین ویروسها را در سطح دنیا شناسایی می‌کنند و پس از تشخیص عملکرد و نحوه پاک کردن آنها، اطلاعات ویروس و نحوه حذف آن را در سایتهای اینترنتی خود قرار می‌دهند. در ضمن امکان بروزرسانی نرم‌افزارهای ضد ویروس را از طریق اینترنت به کاربران خود می‌دهند.

برای بروزرسانی نرم‌افزار Norton Antivirus عملیات زیر را انجام می‌دهیم :

- ۱ ابتدا به اینترنت متصل می‌شویم.
- ۲ بر روی آیکن  در سینی نوار کاره کلیک می‌کنیم.
- ۳ پنجره اصلی نرم‌افزار Norton Antivirus مطابق شکل (۵-۹) ظاهر می‌شود. برای ویروس‌یابی بر روی  کلیک می‌کنیم.
- ۴ برنامه Live Update به اینترنت متصل شده و اطلاعات شناسایی و حذف ویروس‌های جدید را دریافت می‌کند.



شکل (۹-۲۰) پنجره Live Update



## ۹-۱۲ خواندن و درک متون انگلیسی

متن انگلیسی زیر را خوانده و به سئوالات پاسخ دهید.

Security risks, such as spyware and adware, can compromise your personal information and privacy. Spyware and adware programs are closely related. In some cases, their functionalities may overlap, but while they both collect information about you, the types of information that they collect can differ.

Spyware programs may put you at risk for identity theft or fraud. These programs can log your keystrokes and capture your email traffic and instant messaging traffic. These programs can also steal sensitive personal information such as passwords, login IDs, or credit card numbers. These programs can then send your compromised data to other people.

Adware displays advertisements on your computer and collects information about your Web browsing habits. It then gives this data to companies that can send you the advertisements that are based on these preferences.

Tracking cookies are the small files that programs can place on your computer to track your computing activities. Tracking cookies can then report that information back to a third party.

Some programs rely on other programs that are classified as security risks to function. For example, a shareware or freeware program that you download may use adware to keep its price low.

- ۱) Spyware چیست؟ چه عملیاتی بر روی رایانه انجام می‌دهد؟ شرح دهید.
- ۲) Adware چیست؟ شرح دهید.
- ۳) Spyware و Adware چه شباهتها و چه تفاوتهایی دارند؟
- ۴) نرم‌افزارهای Shareware و Freeware چه مشکلات امنیتی ممکن است داشته باشند؟
- ۵) Cookie ها چه نوع برنامه‌هایی هستند؟ چه خطر امنیتی ممکن است داشته باشند؟





## تمرین

- ۱- از طریق اینترنت به سایت <http://www.antisvirus.com> متصل شوید و اطلاعاتی در مورد ویروس‌های جدید اینترنتی بدست آورید.
- ۲- به آدرس <http://www.imenantisvirus.com/encycl/encycl.htm> متصل شوید در این سایت اطلاعاتی در مورد ویروس‌های اینترنتی به زبان فارسی وجود دارد. مشخصات و نحوه عملکرد چند ویروس را بدست آورید.
- ۳- نرم‌افزار Norton Antivirus را بر روی رایانه خود نصب نمایید.
- ۴- رایانه خود را Quick Scan کنید سپس یکبار دیگر Full Scan نمایید چه تفاوتی بین این دو نوع ویروس‌یابی وجود دارد؟
- ۵- تراپ C رایانه را ویروس‌یابی نمایید.
- ۶- فقط پوشه ویندوز را ویروس‌یابی نمایید.
- ۷- فقط فایل Calc.exe در پوشه Windows\system32 را ویروس‌یابی نمایید.
- ۸- نرم‌افزار ضدویروس را برای یک ساعت غیر فعال کنید.
- ۹- با اجرای Norton Insight کارایی رایانه را بالا ببرید.
- ۱۰- از طریق اینترنت نرم‌افزار Norton Antivirus را بروزرسانی نمایید.

## آزمون تشریحی

- ۱- برنامه‌های مخرب را تعریف نمایید و انواع آن را نام ببرید.
- ۲- ویروس رایانه‌ای را تعریف نمایید.
- ۳- حواس ویروس‌های رایانه‌ای را نام ببرید.
- ۴- انواع ویروس از نظر محل تاثیر گذاری را نام برده و عملکرد آنها را شرح دهید.
- ۵- روش‌های انتقال ویروس به رایانه را نام ببرید.
- ۶- راههای تشخیص ویروس شدن سیستم را نام ببرید.
- ۷- علائم ویروس شدن سیستم را نام ببرید.
- ۸- ویروس اینترنتی را شرح دهید.
- ۹- روش‌های انتشار ویروس‌های اینترنتی را نام ببرید.
- ۱۰- روشهای مقابله با ویروس‌های اینترنتی را شرح دهید.
- ۱۱- نرم‌افزار ضد ویروس را تعریف کرده و چند نمونه از آنها را نام ببرید.



- ۱۴ - روش‌های مقابله نرم‌افزارهای ضد ویروس با ویروس‌ها را شرح دهید.  
۱۴ - علت بروز سستی نرم‌افزارهای ضد ویروس چیست؟

## آزمون چهارگزینه‌ای

- ۱ - کدام گزینه از انواع برنامه‌های مخرب نیست؟  
الف) Worm      ب) Trojan      ج) Freeware      د) Bomb
- ۲ - کدامیک هم‌نام ویروس را نشان می‌دهد؟  
الف) بسیار کوچک و کم حجم است.  
ب) بدون اطلاع کاربر بر روی رایانه او منتقل می‌شود.  
ج) با قراردادن دیسک‌ها در کنار هم منتقل می‌شود.  
د) بدون اطلاع کاربر تکثیر شده و به رایانه‌های دیگر منتقل می‌شود.
- ۳ - انتقال \_\_\_\_\_ از روش‌های انتقال ویروس می‌باشد.  
الف) از طریق دیسک آلوده      ب) از طریق CD آلوده  
ج) از طریق شبکه و اینترنت      د) هر سه گزینه
- ۴ - کدام یک از روش‌های انتقال ویروس را سریعتر می‌کند؟  
الف) از طریق اینترنت      ب) از طریق CD آلوده  
ج) از طریق دیسک آلوده      د) از طریق شبکه
- ۵ - کدامیک از علائم زیر نشانه ویروسی شدن سیستم است؟  
الف) ایجاد ناخیز، وقفه یا اختلال در عملیات راه اندازی رایانه یا اجرای برنامه‌ها و فایل‌های اجرایی.  
ب) اشغال حافظه و تکثیر در حافظه بطوریکه جایی برای اجرای برنامه‌های دیگر وجود نداشته باشد.  
ج) تخریب یا حذف اطلاعات و برنامه‌ها و یا حتی فرمت کردن دیسک‌ها.  
د) هر سه گزینه
- ۶ - ویروس‌های \_\_\_\_\_ از طریق نامه‌های الکترونیکی وارد رایانه می‌شوند.  
الف) اینترنتی      ب) سیستمی  
ج) مخرب      د) مقیم در حافظه



- ۷ - برای جلوگیری از آلوده شدن به ویروسهای اینترنتی کدامک از روش‌های زیر موثر است؟  
 الف) باز نکردن نامه‌های الکترونیکی مشکوک (ب) بروزرسانی نرم‌افزار ضد ویروس  
 ج) بروزرسانی سیستم عامل (د) هر سه مورد
- ۸ - روش‌های مقابله نرم‌افزارهای ضد ویروس با ویروس‌ها ... است.  
 الف) پیشگیری از آلوده شدن به ویروس (ب) پاک کردن ویروس  
 ج) قرنطینه کردن فایل ویروسی (د) هر سه مورد
- ۹ - ترسور لیکه دیسکتی که احتمالا حاوی ویروس است به شما داده شده است و شما نیاز دارید که از این دیسکت استفاده نمایید. برای اینکه رابطه شما و ویروسی نشود چه کاری باید بکنید؟  
 الف) دیسکت را فرمت می‌کنیم.  
 ب) ابتدا دیسکت را ویروس‌یابی کرده و پس از حذف ویروس‌ها از آن استفاده می‌کنیم.  
 ج) ابتدا دیسکت را Write Protect کرده و پس از حذف ویروس‌ها از آن استفاده می‌کنیم.  
 د) گزینه‌های ب و ج
- ۱۰ - فرض کنید بر روی یک دیسکت چند فایل قرار داده‌اند و می‌خواهند این فایل‌ها را در رایانه دوست خود کپی کنند. با توجه به اینکه رایانه دوست شما ممکن است ویروسی باشد چه کاری باید انجام دهید تا دیسکت شما ویروسی نشود؟  
 الف) دیسکت را فرمت می‌کنیم.  
 ب) دیسکت را از حالت Write Protect خارج کرده و سپس آن را در درایو رایانه قرار می‌دهیم.  
 ج) دیسکت را در حالت Write Protect قرار داده و سپس آن را در درایو رایانه قرار می‌دهیم.  
 د) هیچکدام
- ۱۱ - برای بروزرسانی نرم‌افزار Norton Antivirus از کدام دکمه استفاده می‌شود؟  
 الف) Status (ب) Online (ج) Live Update (د) Register
- ۱۲ - در نرم‌افزار Norton Antivirus برای ویروس‌یابی یک فایل در درایو C بهتر است از کدام دکمه زیر استفاده شود؟  
 الف) Full System Scan (ب) Scan folders (ج) Scan drives (د) Scan files
- ۱۳ - در کدام روش ویروس‌یابی فقط فایل‌هایی که بیشتر مورد حمله قرار می‌گیرند مورد بررسی قرار می‌گیرد؟  
 الف) Full System Scan (ب) Quick Scan (ج) Scan Drives (د) Scan Folders



## باسخنامه آزمون چهارگزینه‌ای



### فصل اول

سوال	الف	ب	ج	د	سوال	الف	ب	ج	د
۱			✓		۲		✓		
۲					۳			✓	
۳					۴		✓		
۴					۵			✓	

### فصل دوم

سوال	الف	ب	ج	د	سوال	الف	ب	ج	د
۱		✓			۲		✓		
۲					۳		✓		
۳					۴			✓	
۴					۵		✓		
۵					۶			✓	
۶					۷		✓		
۷					۸		✓		
۸					۹			✓	
۹					۱۰		✓		
۱۰					۱۱		✓		
۱۱					۱۲		✓		
۱۲					۱۳		✓		
۱۳					۱۴		✓		

### فصل سوم

سوال	الف	ب	ج	د	سوال	الف	ب	ج	د
۱		✓			۲		✓		
۲					۳		✓		
۳					۴			✓	
۴					۵		✓		
۵					۶			✓	
۶					۷		✓		
۷					۸		✓		
۸					۹		✓		
۹					۱۰		✓		
۱۰					۱۱		✓		
۱۱					۱۲		✓		
۱۲					۱۳		✓		
۱۳					۱۴		✓		
۱۴					۱۵		✓		
۱۵					۱۶		✓		
۱۶					۱۷		✓		
۱۷					۱۸		✓		
۱۸					۱۹		✓		
۱۹					۲۰		✓		
۲۰					۲۱		✓		
۲۱					۲۲		✓		
۲۲					۲۳		✓		

### فصل چهارم

سوال	الف	ب	ج	د	سوال	الف	ب	ج	د
۱		✓			۲		✓		
۲					۳		✓		
۳					۴		✓		
۴					۵		✓		





### فصل نهم

سوال	الف	ب	ج	د	سوال	الف	ب	ج	د	سوال	الف	ب	ج	د
۱			✓		۲			✓		۲				✓
۴	✓			✓	۵					۶	✓			
۷				✓	۸			✓		۹		✓		
۱۰					۱۱				✓	۱۲				✓
۱۳												✓		

### فهرست منابع

- ۱) مولفین گروه آموزش مهارت، اطلاعات و ارتباطات - مهارت هفتم ICDL XP، نشر صفار، ۱۳۸۲.
- ۲) مولفین گروه آموزش مهارت، مفاهیم شبکه - رایانه کار درجه یک، نشر صفار، ۱۳۸۶.
- ۳) فرهنگ واژه‌های مصوب فرهنگستان ۱۳۷۶ تا ۱۳۸۵، نشر آناز، ۱۳۸۷.
- ۴) فرهنگ واژه‌های مصوب فرهنگستان دفتر پنجم، نشر آناز، ۱۳۸۷.
- ۵) منابع و مقالات اینترنتی معتبر، ۲۰۰۹.

6) Microsoft Computer Dictionary, fifth Edition, Microsoft Press, 2002

7) Stalling William, Data and Computer Communications, 8th Edition, Prentice Hall, 2007

8) Libor Dostalek and Alexa Kabelova, Understanding TCP/IP, PACKT Publishing, 2006